



แผนพัฒนาท้องถิ่น (พ.ศ.2566 – 2570) เพิ่มเติมครั้งที่ 1 พ.ศ.2565 (พฤษภาคม 2565)



**องค์การบริหารส่วนตำบลท่าบ่อสงคราม
อำเภอศรีสงคราม จังหวัดนครศรีธรรมราช**

สารบัญ

เรื่อง		หน้า
ส่วนที่ 1	สภาพทั่วไปและข้อมูลพื้นฐาน	1
	1.1 ด้านกายภาพ	1
	1.2 ด้านการเมืองการปกครอง	2
	1.3 ประชากร	3
	1.4 สภาพทางสังคม	4
	1.5 ระบบบริการพื้นฐาน	5
	1.6 ระบบเศรษฐกิจ	6
	1.7 ศาสนา ประเพณี วัฒนธรรม	7
	1.8 ทรัพยากรธรรมชาติ	8
	1.9 อื่นๆ	8
ส่วนที่ 2	ยุทธศาสตร์องค์กรปกครองส่วนท้องถิ่น	10
	2.1 ความสัมพันธ์ระหว่างแผนพัฒนาระดับมหภาค	10
	2.2 ยุทธศาสตร์ขององค์กรปกครองส่วนท้องถิ่น	17
	2.3 การวิเคราะห์เพื่อพัฒนาท้องถิ่น	31
ส่วนที่ 3	การนำแผนพัฒนาท้องถิ่นสู่ปฏิบัติการปฏิบัติ	44
	3.1 ยุทธศาสตร์การพัฒนาและแผนงาน	44
	3.2 บัญชีโครงการพัฒนาท้องถิ่น	46
ส่วนที่ 4	การติดตามและประเมินผล	174
	4.1 การติดตามและประเมินผลยุทธศาสตร์	174
	4.2 การติดตามและประเมินผลโครงการ	174
	4.3 สรุปผลการพัฒนาท้องถิ่น	176
	4.4 ข้อเสนอแนะในการจัดทำแผนพัฒนาท้องถิ่นในอนาคต	188
ภาคผนวก	รูปภาพประกอบการประชุมประชาคมท้องถิ่น	

ภาคผนวก

บันทึกหลักการและเหตุผลความจำเป็น

แผนพัฒนาท้องถิ่น(พ.ศ.๒๕๖๖ - ๒๕๗๐)เพิ่มเติมครั้งที่ ๑ พ.ศ.๒๕๖๕

ตามที่องค์การบริหารส่วนตำบลท่าบ่อสงคราม ได้ประกาศใช้แผนพัฒนาท้องถิ่นห้าปี (พ.ศ. ๒๕๖๖ - ๒๕๗๐) ไปแล้ว เมื่อวันที่ ๑๑ เดือนมิถุนายน พ.ศ.๒๕๖๔

เนื่องจากประชาชนในพื้นที่ที่มีความต้องการพัฒนาโครงการต่าง ๆ ของหมู่บ้านที่หลากหลาย ซึ่งบางโครงการไม่มีการบรรจุในแผนพัฒนาท้องถิ่น(พ.ศ.๒๕๖๖-๒๕๗๐) ซึ่งโครงการดังกล่าวเป็นโครงการที่ผ่านการประชาคมหมู่บ้านที่ประชาชนมีความต้องการ มีความเดือดร้อน ประกอบกับต้องนำโครงการพัฒนาไปจัดทำข้อบัญญัติงบประมาณรายจ่ายประจำปี พ.ศ.๒๕๖๖ ต่อไป

ดังนั้น เพื่อประโยชน์ของประชาชน องค์การบริหารส่วนตำบลท่าบ่อสงคราม จึงมีความจำเป็นต้องจัดแผนพัฒนาท้องถิ่น (พ.ศ.๒๕๖๖ - ๒๕๗๐) เพิ่มเติม ครั้งที่ ๑ พ.ศ.๒๕๖๕ โดยอาศัยอำนาจตามระเบียบกระทรวงมหาดไทยว่าด้วยการจัดทำแผนพัฒนาองค์กรปกครองส่วนท้องถิ่น พ.ศ. ๒๕๔๘ ถึงฉบับที่ ๓ พ.ศ. ๒๕๖๑ หมวด ๔ การแก้ไขเพิ่มเติมหรือเปลี่ยนแปลงแผนพัฒนา ข้อ ๒๒

องค์การบริหารส่วนตำบลท่าบ่อสงคราม

พฤษภาคม ๒๕๖๕

คำนำ

แผนพัฒนาท้องถิ่น (พ.ศ.๒๕๖๖ – ๒๕๗๐)เพิ่มเติมครั้งที่ ๑ พ.ศ. ๒๕๖๕ ขององค์การบริหารส่วนตำบลท่าบ่อสงคราม เป็นแผนพัฒนาเศรษฐกิจและสังคมขององค์การบริหารส่วนตำบล ที่สอดคล้องกับแผนยุทธศาสตร์การพัฒนา มีลักษณะเป็นการกำหนดรายละเอียด แผนงาน โครงการพัฒนาที่จัดทำขึ้นสำหรับงบประมาณแต่ละปี ซึ่งมีความต่อเนื่อง และเป็นแผนครอบคลุมระยะสี่ปีอีกทั้งแผนพัฒนาท้องถิ่นห้าปี (พ.ศ. ๒๕๖๖ – ๒๕๗๐) เป็นแผนพัฒนาที่องค์การบริหารส่วนตำบลท่าบ่อสงคราม ได้ทบทวนและปรับปรุงจากแผนพัฒนาท้องถิ่น (พ.ศ.๒๕๖๖ – ๒๕๗๐) ที่ใช้พัฒนาองค์การบริหารส่วนตำบลมาแล้ว เพื่อให้สามารถนำแผนไปใช้ในการแก้ไขปัญหาพัฒนาท้องถิ่นได้อย่างมีประสิทธิภาพและเกิดประสิทธิผล

ในการจัดทำแผนพัฒนาท้องถิ่น (พ.ศ.๒๕๖๖ – ๒๕๗๐)เพิ่มเติมครั้งที่ ๑ พ.ศ. ๒๕๖๕ องค์การบริหารส่วนตำบลท่าบ่อสงครามได้ดำเนินการมีส่วนร่วมของประชาคมหมู่บ้าน ประชาคมตำบล ตลอดจนหน่วยงานภาครัฐหรือองค์กรเอกชนต่างๆ ได้มีการระดมความคิดเห็นแนวทางในการแก้ไขปัญหา เพื่อพัฒนาหมู่บ้าน ตำบล ให้มีความเจริญก้าวหน้า องค์การบริหารส่วนตำบลท่าบ่อสงครามจึงขอขอบคุณกำนันตำบลท่าบ่อสงคราม ผู้ใหญ่บ้าน สมาชิกสภา อบต. ประธานประชาคม ผู้แทนประชาคมหมู่บ้าน ตลอดจนประชาชนชาวตำบลท่าบ่อสงครามทุกหมู่บ้านและส่วนราชการทุกส่วน ที่ได้ให้ความร่วมมือในการจัดทำแผนพัฒนาท้องถิ่น (พ.ศ.๒๕๖๖ – ๒๕๗๐)เพิ่มเติมครั้งที่ ๑ พ.ศ. ๒๕๖๕ ให้สามารถสำเร็จลุล่วงไปด้วยดี และหวังเป็นอย่างยิ่งว่าแผนพัฒนาท้องถิ่น (พ.ศ.๒๕๖๖ – ๒๕๗๐)เพิ่มเติมครั้งที่ ๑ พ.ศ. ๒๕๖๕ ที่ได้จัดทำขึ้นสามารถนำไปสู่การปฏิบัติการพัฒนา การแก้ไขปัญหาต่างๆเพื่อพัฒนา ตำบลท่าบ่อสงครามให้มีความเจริญก้าวหน้าในอนาคตต่อไป

องค์การบริหารส่วนตำบลท่าบ่อสงคราม

ส่วนที่ 1

สภาพทั่วไปและข้อมูลพื้นฐาน

1. ด้านกายภาพ

1.1 ที่ตั้งของหมู่บ้านหรือชุมชนหรือตำบล

ตำบลท่าบ่อสงครามตั้งอยู่ทางทิศเหนือของอำเภอศรีสงคราม อยู่ห่างอำเภอศรีสงคราม ประมาณ 7 กิโลเมตร อยู่ห่างจากจังหวัดนครพนม 77 กิโลเมตร เนื้อที่โดยประมาณ 97.24 ตารางกิโลเมตร หรือ ประมาณ 73,309 ไร่

อาณาเขต

ทิศเหนือ	จดตำบลสามผง	อำเภอศรีสงคราม
ทิศใต้	จดตำบลโพนสว่าง	อำเภอศรีสงคราม
ทิศตะวันออก	จดตำบลศรีสงคราม	อำเภอศรีสงคราม
ทิศตะวันตก	จดตำบลบ้านข่า	อำเภอศรีสงคราม

1.2 ลักษณะภูมิประเทศ

ลักษณะภูมิประเทศมีลักษณะเป็นที่ราบลุ่มริมลำน้ำสงครามและลำน้ำอูน ถ้าปีใดฝนตกชุกจะทำให้เกิดน้ำท่วมพื้นที่ตำบลท่าบ่อสงคราม ทำให้มีน้ำท่วมขังในช่วงฤดูฝน และมีบางส่วนเป็นพื้นที่ดอนและที่ราบไม่สม่ำเสมอ

1.3 ลักษณะภูมิอากาศ

จังหวัดนครพนมเป็นจังหวัดที่มีฝนตกชุกในฤดูฝน ทั้งนี้เพราะได้รับอิทธิพลจากพายุโซนร้อนในทะเลจีนใต้และได้รับอิทธิพลจากป่าไม้และเทือกเขา จากสาธารณรัฐประชาธิปไตยประชาชนลาว ฝนตกชุกตั้งแต่เดือนพฤษภาคมถึงเดือนตุลาคม ฤดูร้อนอากาศจะร้อนอบอ้าวอาจมีฝนตก และลมกรรโชก ฤดูหนาวอากาศจะหนาวเย็น สภาพดินฟ้าอากาศของจังหวัดนครพนมแบ่งออกเป็น 3 ฤดู

ฤดูร้อน เริ่มตั้งแต่กลางเดือนกุมภาพันธ์ – กลางเดือนพฤษภาคมของทุกปี ฤดูร้อนจะมีอากาศร้อนอบอ้าวอุณหภูมิเฉลี่ย 25 – 35 องศาเซลเซียส และมีอุณหภูมิสูงสุดอยู่ในช่วง 37 – 40 องศาเซลเซียส

ฤดูฝน เริ่มตั้งแต่กลางเดือนพฤษภาคม – กลางเดือนตุลาคมของทุกปี ในบางส่วนของจังหวัดมีฝนตกชุก โดยเฉพาะพื้นที่อำเภอที่อยู่ริมฝั่งแม่น้ำโขง จะประสบอุทกภัย ได้รับความเสียหายเป็นประจำทุกปี เช่น อำเภอเมือง อำเภอบ้านแพง อำเภอท่าอุเทน เป็นต้น ปริมาณน้ำฝนเฉลี่ย 2,279.7 มิลลิเมตร/ ปี

ฤดูหนาว เริ่มตั้งแต่กลางเดือนตุลาคม – กลางเดือนกุมภาพันธ์ของทุกปี โดยทั่วไปอากาศจะหนาวเย็น อุณหภูมิเฉลี่ย 10 – 12 องศาเซลเซียส

1.4 ลักษณะของดิน

สภาพพื้นดินเป็นดินร่วนปนทราย เหมาะแก่การเกษตร แต่ในฤดูฝนมักเกิดภาวะน้ำท่วมในพื้นที่ลุ่มเสมอ เนื่องจากสภาพพื้นที่มีลักษณะเป็นที่ราบน้ำท่วมถึง

1.5 ลักษณะของแหล่งน้ำ

1.5.1 แหล่งน้ำสร้างขึ้น

ฝาย	21	แห่ง
บ่อน้ำตื้น	90	แห่ง
บ่อบาดาล	24	แห่ง
สระน้ำ	183	แห่ง
ประปาภายในหมู่บ้าน	6	แห่ง

1.5.2 แหล่งน้ำธรรมชาติ

ลำน้ำ/ลำห้วย		แห่ง
บึง หนอง	84	แห่ง

1.6 ลักษณะของไม้และป่าไม้

ลักษณะของป่าเป็นป่าดิบแล้งและป่าเต็งรัง ไม้ที่สำคัญ คือ ไม้ยาง ไม้ประดู่ ไม้รัง ไม้เต็ง ไม้พยอม ไม้พลวง ไม้เพียง และไม้กระบาก นอกจากนี้เป็นป่าบุง ป่าทาม ตามแหล่งน้ำ ธรรมชาติ

2. ด้านการเมือง/การปกครอง

2.1 เขตการปกครอง

องค์การบริหารส่วนตำบลท่าบ่อสงคราม แบ่งเขตการปกครองตามอำนาจหน้าที่ตามเขตหมู่บ้าน รวม 7 หมู่บ้าน ซึ่งอยู่ในเขตองค์การบริหารส่วนตำบลท่าบ่อสงครามทั้งหมด ประกอบด้วย

หมู่ที่	ชื่อหมู่บ้าน	ผู้ใหญ่บ้าน	สมาชิก อบต.
1	ดอนสมอ	นางสาวจิระกานต์ เอกจักรแก้ว	นางสาวประไพพิศ ตันศรี
2	ดอนมะจ่าง	นายทำนอง เกษมสินธ์(กำนัน)	นางสาวพอใจ บุพศิริ
3	ดอนแดง	นายชาติชาย คำเกษ	นางฟ่องศรี ต่อมมีทอง
4	ท่าบ่อ	นายแวง อินเสนลา	นางสาวดารุณี ชันทะชา
5	นาเพียง	นายพงศ์พิสุทธิ์ ดายังยุทธ	นายศรีไพร ดายังหยุด
6	ท่าบ่อ	นายศรีหา การิก	นางสาร พวงวอน
7	ดอนสมอ	นายวัชระ คำใหญ่	นายหนุการ เวินเมหา

2.2 การเลือกตั้ง

แบ่งเขตการเลือกตั้งนายกองค์การบริหารส่วนตำบลท่าบ่อสงคราม เป็น 1 เขตเลือกตั้ง สมาชิกสภาออกเป็น 7 เขต

ประชาชนในเขตตำบลท่าบ่อสงครามส่วนใหญ่ร่วมกิจกรรมทางการเมืองเสมอมาและประชาชนในเขตตำบลยังมีส่วนร่วมในการบริหารงาน การช่วยเหลืองานองค์การบริหารส่วนตำบล เสนอแนะในกิจกรรมขององค์การบริหารส่วนตำบล ในการดำเนินงานต่างๆ เช่น การประชุมประชาคมในการจัดแผนพัฒนาท้องถิ่น ฯลฯ

จำนวนผู้มีสิทธิเลือกตั้ง (ข้อมูลเมื่อวันที่ พฤศจิกายน พ.ศ. 2564)

- จำนวนผู้มีสิทธิเลือกตั้งนายก อบต. 3,832 คน
- จำนวนผู้มีสิทธิเลือกตั้งสมาชิกสภา อบต. 3,830 คน

3. ประชากร

3.1 ข้อมูลเกี่ยวกับจำนวนประชากร

มีทั้งหมด 7 หมู่บ้าน ได้แก่

หมู่ที่	ชื่อหมู่บ้าน	จำนวนครัวเรือน	จำนวนประชากร	ชาย	หญิง
1	บ้านดอนสมอ	241	827	416	411
2	บ้านดอนมะจ่าง	144	486	241	245
3	บ้านดอนแดง	304	834	419	415
4	บ้านท่าบ่อสงคราม	234	740	384	356
5	บ้านนาเพียง	228	770	368	402
6	บ้านท่าบ่อสงคราม	262	839	406	433
7	บ้านดอนสมอ	136	500	252	248
	รวม	1,549	4,996	2,486	2,510

* ความหนาแน่นเฉลี่ย 51.37 คน/ตารางกิโลเมตร (ข้อมูลจากที่ทำการปกครองอำเภอ ณ เดือน พฤษภาคม พ.ศ. 2565)

3.2 ช่วงอายุและจำนวนประชากร

	หญิง	ชาย	หมายเหตุ
จำนวนประชากรเยาวชน	514 คน	536 คน	ต่ำกว่า 18 ปี
จำนวนประชากร	1,578 คน	1,562 คน	18 ปีขึ้นไป ไม่เกิน 60 ปี
จำนวนประชากรผู้สูงอายุ	418 คน	388 คน	60 ปีขึ้นไป
รวม	คน	คน	

4. สภาพทางสังคม

4.1 การศึกษา

โรงเรียน/สถานศึกษา	ที่ตั้ง	ระดับการศึกษา	จำนวนนักเรียน(ปี พ.ศ.)		
			2562	2563	2564
ศูนย์อบรมเด็กก่อนเกณฑ์ในวัดศรีบุญเรือง บ้านดอนสมอ	หมู่ 1	ก่อนเกณฑ์ฯ	34	30	25
ศูนย์อบรมเด็กก่อนเกณฑ์ในวัดจำปา บ้านดอนมะจ่าง	หมู่ 2	ก่อนเกณฑ์ฯ	16	12	10
ศูนย์พัฒนาเด็กเล็กบ้านดอนแดง	หมู่ 3	ก่อนเกณฑ์ฯ	29	20	22
ศูนย์พัฒนาเด็กเล็กบ้านท่าบ่อ	หมู่ 4	ก่อนเกณฑ์ฯ	32	27	25
ศูนย์อบรมเด็กเล็กก่อนเกณฑ์ในวัดศรีสะอาด บ้านนาเพียง	หมู่ 5	ก่อนเกณฑ์ฯ	23	22	21
โรงเรียนบ้านดอนสมอ	หมู่ 1	อ. 1 - ป. 6	124	127	123
โรงเรียนบ้านดอนมะจ่าง	หมู่ 2	อ. 1 - ป. 6	47	41	33
โรงเรียนบ้านดอนแดง	หมู่ 3	อ. 1 - ป. 6	92	98	93
โรงเรียนบ้านท่าบ่อ	หมู่ 4	อ. 1 - ม. 3	109	113	109
โรงเรียนบ้านนาเพียง	หมู่ 5	อ. 1 - ป. 6	67	69	65

(ข้อมูล ณ วันที่ 9 พฤศจิกายน 2564)

4.2 สาธารณสุข

- สถานีอนามัย 2 แห่ง ชื่อสถานีอนามัย 1. โรงพยาบาลส่งเสริมสุขภาพดอนสมอ
2. โรงพยาบาลส่งเสริมสุขภาพท่าบ่อ
- อัตราการมีและใช้ส้วมราดน้ำ 100 %

4.3 อาชญากรรม

องค์การบริหารส่วนตำบล ไม่มีเหตุอาชญากรรมเกิดขึ้น แต่มีเหตุการณ์ลักขโมยทรัพย์สินประชาชน และทำลายทรัพย์สินของราชการ ซึ่งองค์การบริหารส่วนตำบล ก็ได้ดำเนินการป้องกันการเกิดเหตุดังกล่าว วิธีการแก้ปัญหาขององค์การบริหารส่วนตำบล ที่สามารถดำเนินการได้ตามอำนาจหน้าที่และงบประมาณที่มีอยู่อย่างจำกัด คือการติดตั้งกล้องวงจรปิดในจุดบริเวณองค์การบริหารส่วนตำบล แต่ปัญหาที่พบเป็นประจำคือ การทะเลาะวิวาทของกลุ่มวัยรุ่นโดยเฉพาะในสถานที่จัดงานดนตรี งานมหรสพ เป็นปัญหาที่หมู่บ้านได้รับผลกระทบเป็นอย่างมาก การแก้ไขปัญหา คือการแจ้งเตือนให้ผู้ปกครองดูแลบุตรหลานของตน ประชาสัมพันธ์ให้ทราบถึงผลกระทบ ผลเสียหาย และโทษที่ได้รับจากการเกิดเหตุทะเลาะวิวาท การขอความร่วมมือไปยังผู้นำ

การขอกำลังจาก ตำรวจ ผู้นำ อปพร. เพื่อระงับเหตุไม่ให้เกิดความรุนแรง แต่จะไม่ให้เกิดขึ้นเลยยังเป็นปัญหาที่ปัจจุบันไม่สามารถที่จะแก้ไขได้ ทั้งที่มีการร่วมมือกันหลายฝ่าย เป็นเรื่องที่ว่าองค์การบริหารส่วนตำบลจะต้องหาวิธีที่จะแก้ไขปัญหาให้กับประชาชนต่อไปตามอำนาจหน้าที่ที่สามารถดำเนินการได้

4.4 ยาเสพติด

ปัญหาเสพติดในชุมชนของตำบล จากการที่ทางสถานีตำรวจภูธรอำเภอศรีสงคราม ได้แจ้งให้กับองค์การบริหารส่วนตำบล ทราบนั้นพบว่าใน เขตตำบล มีผู้ที่ติดยาเสพติดแต่เมื่อเทียบกับพื้นที่อื่นถือว่าน้อย และยังไม่พบผู้ค้า เหตุผลก็เนื่องมาจากว่าได้รับความร่วมมือกับทางผู้นำ ประชาชน หน่วยงานของสถานีตำรวจภูธรที่ช่วยสอดส่องดูแลอยู่เป็นประจำ การแก้ไขปัญหาขององค์การบริหารส่วนตำบล สามารถทำได้เฉพาะตามอำนาจหน้าที่เท่านั้น เช่น การณรงค์ การประชาสัมพันธ์ การฝึกอบรมให้ความรู้ ถ้านอกเหนือจากอำนาจหน้าที่ ก็เป็นเรื่องของอำเภอหรือตำรวจแล้วแต่กรณี ทั้งนี้ องค์การบริหารส่วนตำบล ก็ได้ให้ความร่วมมือมาโดยตลอด

4.5 การสังคมสงเคราะห์

องค์การบริหารส่วนตำบล ได้ดำเนินการด้านสังคมสงเคราะห์ ดังนี้

1. ดำเนินการจ่ายเบี้ยยังชีพให้กับผู้สูงอายุ ผู้พิการ และผู้ป่วยเอดส์
2. รับลงทะเบียนและประสานโครงการเงินอุดหนุนเพื่อการเลี้ยงดูเด็กแรกเกิด
3. ประสานการทำบัตรผู้พิการ
4. ตั้งโครงการช่วยเหลือผู้ยากจน ยากไร้ รายได้น้อย และผู้ด้อยโอกาสไร้ที่พึ่ง
5. ตั้งโครงการปรับปรุงซ่อมแซมบ้านคนจน

5. ระบบบริการพื้นฐาน

ในเขตองค์การบริหารส่วนตำบลมีระบบบริการพื้นฐาน ดังนี้

5.1 การคมนาคมขนส่ง

ถนนคอนกรีต	55	สาย
ถนนลาดยาง	5	สาย
ถนนลูกรัง	48	สาย
ถนนเพื่อการเกษตร	69	สาย

5.2 การไฟฟ้า

การขยายเขตไฟฟ้า ปัจจุบันมีไฟฟ้าใช้ทุกครัวเรือน คิดเป็น 100 เปอร์เซ็นต์ ปัญหาคือไฟฟ้าส่องสว่างหรือที่สาธารณะยังไม่สามารถดำเนินการครอบคลุมพื้นที่ได้ทั้งหมดและการขัดข้องไฟฟ้า เนื่องจากสายไฟฟ้าชุดรุดทรุดโทรมในหลายๆ จุด อบต. จึงไม่สามารถดำเนินการได้ทันถ่วงที การแก้ปัญหาคือ ประสานความร่วมมือกันหลายๆ ฝ่าย เพื่อที่จะทำความเข้าใจกับประชาชนในพื้นที่

5.3 การประปา

- มีน้ำประปาใช้ จำนวน 1,549 ครั้วเรือน ครั้วเรือนที่ไม่ได้ใช้น้ำประปา - ครั้วเรือน

5.4 โทรศัพท์

ที่ทำการไปรษณีย์โทรเลข	-	แห่ง
โทรศัพท์สาธารณะ	14	แห่ง
โทรสาร	1	แห่ง

6. ระบบเศรษฐกิจ

6.1 การเกษตร

- อาชีพหลัก ได้แก่ การทำนา ทำไร่
- อาชีพรอง ได้แก่ อาชีพทำสวน เลี้ยงสัตว์ การประมง การค้าขาย รับจ้าง
อุตสาหกรรมในครั้วเรือน รายได้เฉลี่ยของประชากร 48,737 บาทต่อ ปีต่อคน

6.2 การประมง

มีการประกอบอาชีพทางการประมงเป็นบางพื้นที่ เนื่องจากมีลำน้ำสงครามไหลผ่าน แต่ยังทำอาชีพการประมงเป็นบางช่วง

6.3 การปศุสัตว์

- เป็นการประกอบการในลักษณะเลี้ยงในครั้วเรือนเป็นอาชีพหลักและอาชีพเสริม เช่น การเลี้ยงไก่ เป็ด โค สุกร กระบือ

6.4 การบริการ

- รีสอร์ท 1 แห่ง

6.5 การท่องเที่ยว

ในเขตตำบลด้านการท่องเที่ยวมีสถานที่ท่องเที่ยวคือ หาดกุดโด ให้เป็นสถานที่ท่องเที่ยวเชิงอนุรักษ์ที่สำคัญของตำบลและพื้นที่ใกล้เคียงให้เป็นสถานที่พักผ่อนหย่อนใจในหน้าร้อน อีกทั้งยังเป็นการส่งเสริมให้ประชาชนมีรายได้เพิ่มมากขึ้น จากการขายผลิตภัณฑ์กลุ่มอาชีพและการบริการนักท่องเที่ยวอีกด้วย

6.6 อุตสาหกรรม

- กิจกรรมอุตสาหกรรมขนาดเล็ก (โรงสีขนาดเล็ก) 23 แห่ง

6.7 การพาณิชย์และกลุ่มอาชีพ

การพาณิชย์

- ปั้มน้ำมันและแก๊ซ 5 แห่ง
- รีสอร์ท 1 แห่ง
- โรงสี 23 แห่ง
- ร้านค้า 42 ร้าน

กลุ่มอาชีพ

- มีกลุ่มส่งเสริมอาชีพ 17 กลุ่ม จำนวน 718 คน

6.8 แรงงาน

จากการสำรวจข้อมูลพื้นฐานพบว่า ประชากรที่มีอายุ 15-60 ปี อยู่ในกำลังแรงงาน โดยเฉพาะแรงงานด้านการเกษตร ประชากรอายุระหว่าง 25-50 ปี บางส่วนไปรับจ้างทำงานนอกพื้นที่ รวมทั้งแรงงานที่ไปทำงานต่างประเทศ ปัญหาที่พบคือ ประชากรต้องไปทำงานนอกพื้นที่ในเมืองที่มีโรงงานอุตสาหกรรม บริษัทห้างร้านใหญ่ๆ เพราะในพื้นที่ไม่มีโรงงานอุตสาหกรรมที่มีการจ้างแรงงานเยอะ

7. ศาสนา ประเพณี วัฒนธรรม

8.1 การนับถือศาสนา

วัด 9 แห่ง	ชื่อวัด	1. วัดศรีบุญเรือง
		2. วัดจำปา
		3. วัดดอนมะจาง
		4. วัดจอมแจ้งบ้านดอนแดง
		5. วัดป่าดงคำสร้างฝื่อ
		6. วัดศรีสงคราม
		7. วัดศรีสะอาด
		8. วัดเหนือวิชัยพัฒนาราม
สำนักสงฆ์ 1 แห่ง	ชื่อสำนักสงฆ์	1. สำนักสงฆ์ดอนไก่อแก้ว
โบสถ์ - แห่ง		
ศาลเจ้า 4 แห่ง	ชื่อศาลเจ้า	1. ปู่ตาบ้านนาเพียง
		2. ปู่ตามเหศักดิ์
		3. ปู่ตาบ้านดอนแดง
		4. ปู่ตาบ้านดอนสมอ

3) ร่วมมือกับอำเภอ เกษตรอำเภอ ส่งเสริมให้ประชาชนมีความรู้ในการใช้ประโยชน์จากดิน และน้ำให้เหมาะสมกับพื้นที่ของชุมชน เพื่อพลิกวิกฤตให้เป็นโอกาส

4) ร่วมมือกับสาธารณสุข โรงพยาบาล โรงเรียน ส่งเสริม รณรงค์ ป้องกัน สุขภาพและอนามัยของประชาชน ส่งเสริม จัดกิจกรรมการกีฬาในชุมชน

5) ส่งเสริม สนับสนุน เปิดโอกาสให้เด็กได้รับการศึกษา จัดกิจกรรมให้ความรู้ต่างๆ

ส่วนที่ 2

ยุทธศาสตร์องค์กรปกครองส่วนท้องถิ่น

1. ความสัมพันธ์ระหว่างแผนพัฒนาในระดับมหภาค

1.1 แผนยุทธศาสตร์ชาติ 20 ปี (พ.ศ. 2561 – 2580)

โดยที่รัฐธรรมนูญแห่งราชอาณาจักรไทย มาตรา 65 กำหนดให้รัฐพึงจัดให้มียุทธศาสตร์ชาติเป็นเป้าหมายการพัฒนาประเทศอย่างยั่งยืน ตามหลักธรรมาภิบาลเพื่อใช้เป็นกรอบในการจัดทำแผนต่างๆให้สอดคล้องและบูรณาการกันเพื่อให้เกิดเป็นพลังผลักดันร่วมกันไปสู่เป้าหมายดังกล่าว โดยให้เป็นไปตามที่กำหนดในกฎหมายว่าด้วยการจัดทำยุทธศาสตร์ชาติ และต่อมาได้มีการตราพระราชบัญญัติการจัดทำยุทธศาสตร์ชาติ พ.ศ. 2560 มีผลบังคับใช้เมื่อวันที่ 1 สิงหาคม 2560 โดยกำหนดให้มีการแต่งตั้งคณะกรรมการยุทธศาสตร์ชาติ เพื่อรับผิดชอบในการจัดทำร่างยุทธศาสตร์ชาติ กำหนดวิธีการการมีส่วนร่วมของประชาชนในการจัดทำร่างยุทธศาสตร์ชาติ ในการติดตาม การตรวจสอบ และการประเมินผล รวมทั้งกำหนดมาตรการส่งเสริมและสนับสนุนให้ประชาชนทุกภาคส่วนดำเนินการให้สอดคล้องกับยุทธศาสตร์ชาติ

เพื่อให้เป็นไปตามที่กำหนดในพระราชบัญญัติการจัดทำ ยุทธศาสตร์ชาติ พ.ศ. 2560 คณะกรรมการยุทธศาสตร์ชาติได้แต่งตั้งคณะกรรมการจัดทำยุทธศาสตร์ชาติด้านต่างๆ รวม 6 คณะอันประกอบด้วย คณะกรรมการจัดทำยุทธศาสตร์ชาติด้านความมั่นคง คณะกรรมการจัดทำยุทธศาสตร์ชาติด้านการสร้างความสามารถในการแข่งขัน คณะกรรมการจัดทำยุทธศาสตร์ชาติด้านการพัฒนาและเสริมสร้างศักยภาพทรัพยากรมนุษย์ คณะกรรมการจัดทำยุทธศาสตร์ชาติด้านการสร้างโอกาสและความเสมอภาคทางสังคม คณะกรรมการจัดทำยุทธศาสตร์ชาติด้านการสร้างการเติบโตบนคุณภาพชีวิตที่เป็นมิตรต่อสิ่งแวดล้อม และ คณะกรรมการจัดทำยุทธศาสตร์ชาติด้านการปรับสมดุลและพัฒนาระบบการบริหารจัดการภาครัฐ เพื่อรับผิดชอบในการดำเนินการจัดทำร่างยุทธศาสตร์ชาติให้เป็นไปตามหลักเกณฑ์ วิธีการ และเงื่อนไขที่กำหนด ตลอดจนได้จัดให้มีการรับฟังความคิดเห็นของประชาชนและหน่วยงานของรัฐที่เกี่ยวข้องอย่างกว้างขวางเพื่อประกอบการพิจารณาจัดทำร่างยุทธศาสตร์ชาติตามที่กฎหมายกำหนดแล้ว

ยุทธศาสตร์ชาติ 20 ปี (พ.ศ. 2561-2580) เป็นยุทธศาสตร์ชาติฉบับแรกของประเทศไทยตามรัฐธรรมนูญแห่งราชอาณาจักรไทย ซึ่งจะต้องนำไปสู่การปฏิบัติเพื่อให้ประเทศไทยบรรลุวิสัยทัศน์ “ประเทศไทยมีความมั่นคง มั่งคั่ง ยั่งยืน เป็นประเทศพัฒนาแล้ว ด้วยการพัฒนาตามหลักปรัชญาของเศรษฐกิจพอเพียง” ภายในช่วงเวลาดังกล่าว เพื่อความสุขของคนไทยทุกคน

สถานการณ์ แนวโน้ม วิสัยทัศน์ และเป้าหมายในการพัฒนาประเทศ

1. บทนำ

การพัฒนาประเทศไทยนับตั้งแต่แผนพัฒนาเศรษฐกิจและสังคมแห่งชาติ ฉบับที่ 1 เป็นต้นมาได้

ส่งผลให้ประเทศมีการพัฒนาในทุกมิติ ทั้งในด้านเศรษฐกิจที่ประเทศไทยได้รับการยกระดับเป็นประเทศในกลุ่มบนของกลุ่มประเทศระดับรายได้ปานกลาง ในด้านสังคมที่มีการพัฒนาคุณภาพชีวิตของประชาชนส่งผลให้ประเทศไทยหลุดพ้นจากการเป็นประเทศยากจน และในด้านสิ่งแวดล้อมที่ประเทศไทยมีข้อได้เปรียบในความหลากหลายเชิงนิเวศ อย่างไรก็ตาม ประเทศไทยยังมีความท้าทายต่อการพัฒนาที่สำคัญ อาทิ อัตราการขยายตัวทางเศรษฐกิจในปี 2560 ที่ร้อยละ 3.9 ถือว่าอยู่ในระดับต่ำกว่าศักยภาพ เมื่อเทียบกับร้อยละ 6.0 ต่อปีในช่วงเวลาเกือบ 6 ทศวรรษที่ผ่านมา โดยมีสาเหตุหลักจากการชะลอตัวของการลงทุนภายในประเทศและสถานการณ์เศรษฐกิจโลกที่ยังไม่ฟื้นตัวได้เต็มที่ โครงสร้างเศรษฐกิจไทยที่ยังไม่สามารถขับเคลื่อนด้วยนวัตกรรมได้อย่างเต็มประสิทธิภาพภาคบริการและภาคเกษตรมีผลิตภาพการผลิตในระดับต่ำ ขาดการนำเทคโนโลยีเข้ามาเพิ่มประสิทธิภาพในการผลิต ประกอบกับแรงงานไทยยังมีปัญหาเรื่องคุณภาพและสมรรถนะที่ไม่สอดคล้องกับความต้องการในการขับเคลื่อนการพัฒนาของประเทศนอกจากนั้น ศักยภาพและคุณภาพของประชากรไทยทุกช่วงวัยยังคงเป็นปัจจัยท้าทายสำคัญต่อการ

พัฒนาประเทศ แม้ว่าการเข้าถึงระบบบริการสาธารณะ การศึกษา บริการสาธารณสุข โครงสร้างพื้นฐานต่างๆ และการคุ้มครองทางสังคมอื่น ๆ ของคนไทยมีความครอบคลุมเพิ่มมากขึ้น แต่ยังคงมีปัญหาระดับคุณภาพการให้บริการที่มีมาตรฐานแตกต่างกันระหว่างพื้นที่ ซึ่งเป็นหนึ่งในสาเหตุหลักที่ทำให้ประเทศไทยยังคงมีปัญหาค่าความเหลื่อมล้ำในหลายมิติ ขณะที่ปัญหาด้านความยากจนยังคงเป็นประเด็นท้าทายในการยกระดับการพัฒนาประเทศให้ประชาชนมีรายได้สูงขึ้นและแก้ปัญหาความเหลื่อมล้ำอย่างยั่งยืน ขณะเดียวกันการวางกลยุทธ์ระยะยาวในการฟื้นฟู การใช้ และการรักษาทรัพยากรอย่างบูรณาการเพื่อการพัฒนาประเทศที่ผ่านมายังขาดความชัดเจน ส่งผลให้ทรัพยากรธรรมชาติและสิ่งแวดล้อมของประเทศยังมีปัญหาการใช้อย่างสิ้นเปลืองและเสื่อมโทรมลงอย่างรวดเร็ว

ทั้งนี้ ปัญหาดังกล่าวข้างต้นมีสาเหตุส่วนหนึ่งมาจากประสิทธิภาพการบริหารจัดการภาครัฐ การพัฒนาประเทศขาดความต่อเนื่องและความยืดหยุ่นในการตอบสนองต่อความต้องการและปัญหาของประชาชน ขณะที่ความมั่นคงภายในประเทศยังมีหลายประเด็นที่ต้องเสริมสร้างให้เกิดความเข้มแข็ง ลดความขัดแย้งทางความคิดและอุดมการณ์ที่มีรากฐานมาจากความเหลื่อมล้ำ ความไม่เสมอภาค การขาดความเชื่อมั่นในกระบวนการยุติธรรม และปัญหาการขาดเสถียรภาพทางการเมืองตลอดจนส่งเสริมคนในชาติให้ยึดมั่นสถาบันหลักเป็นศูนย์รวมจิตใจให้เกิดความรักและความสามัคคี

ในขณะเดียวกัน การเปลี่ยนแปลงโครงสร้างประชากรที่มีสัดส่วนประชากรวัยแรงงานและวัยเด็กที่ลดลงและประชากรสูงอายุที่เพิ่มขึ้นอย่างต่อเนื่อง จะเป็นปัจจัยเสี่ยงสำคัญที่จะทำให้การพัฒนาประเทศในมิติต่าง ๆ มีความท้าทายมากขึ้น ทั้งในส่วนของเสถียรภาพทางการเงินการคลังของประเทศในการจัดสวัสดิการเพื่อดูแล

ผู้สูงอายุที่เพิ่มสูงขึ้น การลงทุนและการออม การเจริญเติบโตทางเศรษฐกิจของประเทศ ความมั่นคงทางสังคม การบริหารจัดการทรัพยากรธรรมชาติอย่างยั่งยืนซึ่งจะเป็นประเด็นท้าทายต่อการขับเคลื่อนประเทศไปสู่การเป็นประเทศพัฒนาแล้ว

2. ปัจจัยและแนวโน้มที่คาดว่าจะส่งผลกระทบต่อการพัฒนาประเทศ

แม้ว่าประเทศไทยจะมีตำแหน่งที่ตั้งที่สามารถเป็นศูนย์กลางในการเชื่อมโยงในภูมิภาคและเป็นประตูสู่เอเชีย แต่การที่มีอาณาเขตติดกับประเทศเพื่อนบ้านหลายประเทศ ทำให้ปัญหาด้านเขตแดนกับประเทศเพื่อนบ้านยังคงเป็นความท้าทายด้านความมั่นคงในอนาคต นอกจากนี้ ประเทศไทยยังคงต้องให้ความสำคัญกับปัญหาด้านความมั่นคงอื่น ๆ ที่มีความซับซ้อน ละเอียดอ่อน และมีความเชื่อมโยงกันหลายมิติ ที่อาจเป็นประเด็นท้าทายต่อการสร้างบรรยากาศความไว้วางใจระหว่างรัฐกับประชาชนและระหว่างประชาชนกับประชาชน ซึ่งรวมถึงการสร้างสามัคคีของคนในชาติที่จะนำไปสู่การแก้ปัญหาความขัดแย้งระหว่างกลุ่มประชากรไทยที่มีแนวคิดและความเชื่อที่แตกต่างกันอย่างยั่งยืนนอกจากนี้ การขยายอิทธิพลและการเพิ่มบทบาทของเทศมหากอำนาจ ที่อาจก่อให้เกิดการเปลี่ยนแปลงไปสู่ระบบหลายขั้วอำนาจ หรือเกิดการย้ายขั้วอำนาจทางเศรษฐกิจ ซึ่งอาจส่งผลกระทบต่อเสถียรภาพทางเศรษฐกิจของประเทศในอนาคต ขณะที่องค์กรที่ไม่ใช่รัฐ อาทิ องค์กรระหว่างประเทศ และบริษัทข้ามชาติ จะมีบทบาทมากขึ้นในการกำหนดกฎ ระเบียบ ทิศทางความสัมพันธ์และมาตรฐานสากลต่างๆ ทั้งในด้านความมั่นคง และเศรษฐกิจ รวมทั้งการรวมกลุ่มเศรษฐกิจและการเปิดเสรีในภูมิภาคที่นำไปสู่ความเชื่อมโยงในทุกระบบ อาจก่อให้เกิดความเสี่ยงด้านอาชญากรรมข้ามชาติและเศรษฐกิจนอกระบบ รวมทั้งปัญหายาเสพติด การค้ามนุษย์ และการลักลอบเข้าเมือง

ในทางกลับกัน ความเปลี่ยนแปลงจากโลกาภิวัตน์และความก้าวหน้าทางวิทยาศาสตร์และเทคโนโลยีที่ได้รับการพัฒนาอย่างก้าวกระโดดจะก่อให้เกิดนวัตกรรมอย่างพลิกผัน อาทิ เทคโนโลยีปัญญาประดิษฐ์ อินเทอร์เน็ตในทุกสิ่ง การวิเคราะห์ข้อมูลขนาดใหญ่ หุ่นยนต์และโดรน เทคโนโลยีพันธุกรรมสมัยใหม่ และเทคโนโลยีทางการเงิน ซึ่งตัวอย่างแนวโน้มการพัฒนาเทคโนโลยีอย่างก้าวกระโดดเหล่านี้ คาดว่าจะเป็นปัจจัยสนับสนุนหลักที่ช่วยทำให้เศรษฐกิจโลกและเศรษฐกิจไทยมีแนวโน้มที่จะกลับมาขยายตัวได้เข้มแข็งขึ้น แนวโน้มสำคัญที่จำเป็นต้องมีการติดตามอย่างใกล้ชิด อาทิ การรวมกลุ่มทางการค้าและการลงทุนที่จะมีความหลากหลายเพิ่มมากขึ้น การแข่งขันที่คาดว่าจะรุนแรงขึ้นในการเพิ่มผลิตภาพและสร้างความหลากหลายของสินค้าและบริการที่ตอบโจทย์รูปแบบชีวิตใหม่ๆ

นอกจากนั้น ประเทศไทยคาดว่าจะเข้าสู่การเป็นสังคมสูงวัยระดับสุดยอดในปี 2574 จะก่อให้เกิดโอกาสใหม่ๆ ในการตอบสนองความต้องการของกลุ่มผู้บริโภคนสูงวัยที่จะมีสัดส่วนเพิ่มขึ้นอย่างต่อเนื่อง รวมทั้งการคาดการณ์ว่าครอบครัวไทยจะมีขนาดเล็กลงและมีรูปแบบที่หลากหลายมากขึ้นประชากรในประเทศไทยจะมีช่วงอายุที่แตกต่างกันและจะมีกลุ่มคนช่วงอายุใหม่ๆ เพิ่มขึ้น ซึ่งจะส่งผลกระทบต่อทัศนคติและพฤติกรรมที่แตกต่างกัน ดังนั้น

การเตรียมความพร้อมของประชากรให้มีคุณภาพและการนำเทคโนโลยีที่เหมาะสมมาใช้ในการผลิตและการบริการของประเทศจะเป็นความท้าทายสำคัญในระยะต่อไป

ในขณะเดียวกัน โครงสร้างประชากรที่เข้าสู่สังคมสูงวัย อาจทำให้เกิดความต้องการแรงงานต่างชาติเพิ่มมากขึ้นเพื่อทดแทนจำนวนแรงงานไทยที่ลดลง ซึ่งปัจจัยด้านการเปิดเสรีในภูมิภาคและความก้าวหน้าของการพัฒนาระบบคมนาคมขนส่งในภูมิภาคจะทำให้การเคลื่อนย้ายแรงงานและการย้ายถิ่นมีความสะดวกมากขึ้น และเป็นปัจจัยสำคัญที่จะทำให้เกิดการเคลื่อนย้ายประชากรเข้าออกประเทศเพิ่มมากขึ้น โดยเฉพาะในกลุ่มประชากรที่มีศักยภาพซึ่งมีแนวโน้มในการเคลื่อนย้ายไปเรียนหรือทำงานในทั่วทุกมุมโลกสูงขึ้น ทั้งนี้ การย้ายถิ่นส่วนใหญ่มีวัตถุประสงค์เพื่อแสวงหาโอกาสทางเศรษฐกิจที่ดีขึ้น จึงอาจจะเป็นไปได้ที่ประเทศไทยจะยังคงเป็นประเทศผู้รับของประชากรจากประเทศเพื่อนบ้านขณะที่ประชากรไทยโดยเฉพาะแรงงานทักษะอาจมีแรงจูงใจในการย้ายถิ่นไปยังประเทศที่มีระดับการพัฒนาที่ดีกว่า อาจทำให้การแย่งชิงแรงงานมีความรุนแรงมากขึ้น ซึ่งจะยิ่งทำให้เกิดความเสี่ยงต่อการเจริญเติบโตทางเศรษฐกิจและการเปลี่ยนแปลงของบริบทสังคมไทย

นอกจากนี้ ผลกระทบจากการเปลี่ยนแปลงสภาพภูมิอากาศคาดว่าจะมีความรุนแรงมากขึ้นทั้งในเชิงความผันผวน ความถี่ และขอบเขตที่กว้างขวางมากขึ้น ซึ่งจะสร้างความเสียหายต่อชีวิตและทรัพย์สิน ระบบโครงสร้างพื้นฐานที่จำเป็น ตลอดจนระบบผลิตทางการเกษตรที่สัมพันธ์ต่อเนื่องกับความมั่นคงด้านอาหารและน้ำ ขณะที่ระบบนิเวศต่างๆ มีแนวโน้มเสื่อมโทรมลง และมีความเป็นไปได้ค่อนข้างสูงในการสูญเสียความสามารถในการรองรับความต้องการของมนุษย์ได้อย่างมีประสิทธิภาพอย่างไรก็ดี ระดับความรุนแรงของผลกระทบอันเกิดจากการเปลี่ยนแปลงภูมิอากาศโลกและความเสื่อมโทรมของระบบนิเวศต่าง ๆ ดังกล่าวที่แต่ละประเทศจะต้องเผชิญจะมีความแตกต่างกัน ทำให้การเป็นสังคมสีเขียวการรักษาและบริหารจัดการทรัพยากรธรรมชาติและสิ่งแวดล้อมอย่างบูรณาการจะได้รับความสำคัญและความสนใจจากนานาประเทศรวมทั้งประเทศไทยเพิ่มมากขึ้น พลังงานทดแทนและพลังงานทางเลือกรวมถึงการสร้างสมดุลความมั่นคงด้านพลังงานและอาหารมีแนวโน้มที่จะมีความสำคัญเพิ่มมากขึ้นกฎระเบียบและข้อตกลงด้านสิ่งแวดล้อมจะมีความเข้มข้นและเข้มงวดขึ้น โดยกรอบการพัฒนาตามข้อตกลงระหว่างประเทศต่างๆ ที่สำคัญ เช่น เป้าหมายการพัฒนาที่ยั่งยืน และบันทึกความตกลงปารีสจะได้รับการนำไปปฏิบัติอย่างจริงจังมากยิ่งขึ้น

แนวโน้มเหล่านี้จะก่อให้เกิดความท้าทายต่อการพัฒนาประเทศในหลายมิติ ทั้งในส่วนของการทำงานและอาชีพ สาขาการผลิตและบริการใหม่ๆ ความมั่นคงของประเทศอันเกิดจากภัยคุกคามและความเสี่ยงด้านอื่นๆ ที่ซับซ้อนขึ้น อาชญากรรมไซเบอร์ รูปแบบการก่อสงครามที่ใช้เทคโนโลยีเป็นเครื่องมือ การเคลื่อนย้ายอย่างเสรีและรวดเร็วของผู้คน เงินทุน ข้อมูลข่าวสาร องค์กรความรู้ เทคโนโลยีและสินค้าและบริการ การปรับตัวต่อการเปลี่ยนแปลงสภาพภูมิอากาศที่รวดเร็วและคาดการณ์ได้ยากการเกิดขึ้นของโรคระบาด และโรคอุบัติใหม่ที่จะส่งผลให้การเฝ้าระวังด้านการสาธารณสุขในประเทศมีความสำคัญมากขึ้น อาจนำไปสู่ปัญหาความเหลื่อมล้ำที่ทวีความรุนแรงมากขึ้นได้ หากไม่มีมาตรการที่มีประสิทธิภาพในการป้องกันและรองรับผลกระทบต่างๆ ที่คาดว่าจะเกิดขึ้น

ซึ่งรวมถึงการเตรียมความพร้อมเพื่อรองรับการเปลี่ยนแปลงทางเทคโนโลยีและนวัตกรรมแบบพลิกผันที่จะเกิดขึ้นอย่างรวดเร็วโดยเฉพาะอย่างยิ่งหากการเข้าถึงเทคโนโลยี โครงสร้างพื้นฐาน และองค์ความรู้สมัยใหม่มีระดับความแตกต่างกันระหว่างกลุ่มประชากรต่างๆ โดยการเปลี่ยนแปลงทางเทคโนโลยีและนวัตกรรมดังกล่าวจะส่งผลต่อการจ้างงานและอาชีพที่จะมีรูปแบบและลักษณะงานที่เปลี่ยนไป มีความต้องการแรงงานที่มีสมรรถนะสูงเพิ่มมากขึ้น หลายอาชีพอาจหายไปจากตลาดงานในปัจจุบันและบางอาชีพจะถูกทดแทนด้วยระบบอัตโนมัติโดยเฉพาะอาชีพที่ต้องการทักษะระดับต่ำ ก่อให้เกิดความเสี่ยงต่อความมั่นคงและคุณภาพชีวิตของประชาชนที่ปรับตัวไม่ทันหรือขาดความรู้และทักษะที่ทันกับยุคสมัยที่เปลี่ยนแปลงไปกระแสโลกาภิวัตน์ที่จะทำให้เกิดการพัฒนาขยายความเป็นเมือง วิถีชีวิตที่เปลี่ยนไปอย่างรวดเร็ว รวมทั้งการเปลี่ยนแปลงทางสภาพภูมิอากาศที่อาจจะมีผลกระทบรุนแรงมากขึ้น ซึ่งปัจจัยทั้งหมดดังกล่าวจะส่งผลให้ปัญหาความยากจนและความเหลื่อมล้ำของประเทศมีความซับซ้อนมากยิ่งขึ้น

จากปัจจัยและแนวโน้มที่คาดว่าจะส่งผลต่อการขับเคลื่อนการพัฒนาประเทศในมิติต่างๆข้างต้น เห็นได้ว่าบริบทและสภาพแวดล้อมทั้งภายในและภายนอกประเทศมีแนวโน้มที่จะเปลี่ยนแปลงอย่างรวดเร็ว มีพลวัตสูง และมีความซับซ้อนหลากหลายมิติ ซึ่งจะส่งผลต่ออนาคตการพัฒนาประเทศอย่างมาก ดังนั้น การพัฒนาประเทศจึงจำเป็นต้องมียุทธศาสตร์การพัฒนาที่ครอบคลุมทุกมิติและทุกด้านของการพัฒนาที่เกี่ยวข้อง มีความร่วมมือในลักษณะประชารัฐจากภาคส่วนต่างๆ ในรูปแบบของหุ้นส่วนการพัฒนาที่เป็นการดำเนินงานอย่างบูรณาการ เนื่องจากทุกมิติการพัฒนามีความเกี่ยวข้องซึ่งกันและกัน โดยประเทศไทยจำเป็นต้องมีทรัพยากรมนุษย์ที่มีคุณภาพ มีความรู้ สมรรถนะ และทักษะที่สอดคล้องกับการเปลี่ยนแปลงต่างๆ สามารถรู้เท่าทันและปรับตัวให้สามารถดำเนินชีวิตได้อย่างมีความสุข มีอาชีพที่มั่นคง สร้างรายได้ ท่ามกลางความเปลี่ยนแปลงกฎเกณฑ์และกติกาใหม่ๆ และมาตรฐานที่สูงขึ้น โดยเฉพาะในโลกที่มีการเปลี่ยนแปลงอย่างรวดเร็วซึ่งจำเป็นต้องมีการพัฒนาระบบและปัจจัยส่งเสริมต่าง ๆ ที่เกี่ยวข้องไปพร้อมกัน ทั้งในส่วนของระบบการเรียนการสอน และการพัฒนาทักษะฝีมือที่สอดคล้องกันกับการพัฒนาของคนในแต่ละช่วงวัย ระบบบริการสาธารณะ โครงสร้างพื้นฐาน รวมทั้งการให้ความสำคัญกับการส่งเสริมเทคโนโลยีและนวัตกรรม เพื่อให้ประเทศไทยสามารถยกระดับเป็นเจ้าของเทคโนโลยีและนวัตกรรมก้าวทันโลก จากการต่อยอดการพัฒนาบนพื้นฐานนโยบายไทยแลนด์ 4.0 ส่งผลให้เกิดการสร้างห่วงโซ่มูลค่าทางเศรษฐกิจในทั้งภาคอุตสาหกรรม ภาคเกษตรและภาคบริการ กระจายผลประโยชน์จากการพัฒนา ลดปัญหาความเหลื่อมล้ำ และนำไปสู่การเสริมสร้างคุณภาพชีวิตของประชาชนทุกภาคส่วน

นอกจากนี้ ประเทศไทยต้องให้ความสำคัญกับการสร้างสมดุลความมั่นคงด้านพลังงานและอาหาร การรักษาไว้ซึ่งความหลากหลายเชิงนิเวศ การส่งเสริมการดำเนินชีวิตและธุรกิจ และการพัฒนาและขยายความเป็นเมืองที่เติบโตอย่างต่อเนื่องที่เป็นมิตรต่อสิ่งแวดล้อม พร้อมกับการมีข้อกำหนดของรูปแบบและกฎเกณฑ์ที่เกี่ยวข้องกับลักษณะการใช้พื้นที่ที่ชัดเจน ขณะที่การพัฒนาโครงสร้างพื้นฐานและระบบโลจิสติกส์ กฎหมาย ระบบภาษีต้องมีกลยุทธ์การพัฒนาที่สามารถอำนวยความสะดวกและส่งเสริมให้ประเทศมีศักยภาพการแข่งขันที่สูงขึ้น

และสามารถใช้จุดแข็งในเรื่องตำแหน่งที่ตั้งทางภูมิศาสตร์ของประเทศให้เกิดประโยชน์ต่อการพัฒนาประเทศมากขึ้น รวมทั้งให้ความสำคัญของการรวมกลุ่มความร่วมมือกับนานาประเทศในระดับภูมิภาคและระดับโลก เพื่อกระชับและสร้างสัมพันธ์ไมตรี เสริมสร้างความสัมพันธ์ทางการทูต ซึ่งจะก่อให้เกิดการสร้างพลังทางเศรษฐกิจและรักษาความมั่นคงของประเทศ โดยจำเป็นต้องสร้างความพร้อมในการที่จะยกระดับมาตรฐานและมีการปฏิบัติให้เป็นไปตามระเบียบกติกาสากลในด้านต่างๆ ขณะเดียวกันประเทศไทยจำเป็นต้องเร่งให้มีการปฏิรูประบบราชการและการเมืองเพื่อให้เกิดการบริหารราชการที่ดีและมีเสถียรภาพทางการเมือง มีการส่งเสริมคนในชาติให้ยึดมั่นสถาบันหลักเป็นศูนย์รวมจิตใจเพื่อให้เกิดความรักความสามัคคี และลดความขัดแย้งภายในประเทศ โดยที่นโยบายการพัฒนาต่างๆ จำเป็นต้องคำนึงถึงความสอดคล้องกับโครงสร้างและลักษณะพฤติกรรมของประชากรที่อาจจะมี ความแตกต่างจากปัจจุบันมากขึ้น

ดังนั้น ภายใต้เงื่อนไขโครงสร้างประชากร โครงสร้างเศรษฐกิจ สภาพสังคม สภาพภูมิอากาศ สิ่งแวดล้อม และปัจจัยการพัฒนาต่างๆ ที่เกี่ยวข้อง ส่งผลให้ประเทศไทยจำเป็นต้องมีการวางแผนการพัฒนาที่รอบคอบและครอบคลุม อย่างไรก็ตาม หลายประเด็นพัฒนาเป็นเรื่องที่ต้องใช้ระยะเวลาในการดำเนินงานเพื่อให้เกิดการปรับตัวซึ่งจะต้องหยั่งรากลึกลงไปถึงการเปลี่ยนแปลงในเชิงโครงสร้างการขับเคลื่อนการพัฒนาให้ประเทศเจริญก้าวหน้าไปในอนาคตจึงจำเป็นต้องกำหนดวิสัยทัศน์ในระยะยาวที่ต้องบรรลุ พร้อมทั้งแนวยุทธศาสตร์หลักในด้านต่างๆ เพื่อเป็นกรอบในการขับเคลื่อนการพัฒนาอย่างบูรณาการบนพื้นฐานประชารัฐเพื่อยกระดับจุดแข็งและจุดเด่นของประเทศ และปรับปรุงแก้ไขจุดอ่อนและจุดด้อยต่าง ๆ อย่างเป็นระบบ โดยยุทธศาสตร์ชาติจะเป็นเป้าหมายใหญ่ในการขับเคลื่อนประเทศ และถ่ายทอดไปสู่แผนในระดับอื่น ๆ เพื่อนำไปสู่การปฏิบัติทั้งในระดับยุทธศาสตร์ ภารกิจและพื้นที่ ซึ่งรวมถึงพื้นที่พิเศษต่างๆ อาทิ เขตเศรษฐกิจพิเศษชายแดน เขตพัฒนาพิเศษภาคตะวันออกเพื่อการพัฒนาประเทศสามารถดำเนินการได้อย่างมั่นคง มั่งคั่ง และ ยั่งยืน

3. วิสัยทัศน์ประเทศไทย

“ประเทศไทยมีความมั่นคง มั่งคั่ง ยั่งยืน เป็นประเทศพัฒนาแล้ว ด้วยการพัฒนาตามหลัก

ปรัชญาของเศรษฐกิจพอเพียง” หรือเป็นคติพจน์ประจำชาติว่า “มั่นคง มั่งคั่ง ยั่งยืน” เพื่อสนองต่อต่อผลประโยชน์แห่งชาติ อันได้แก่ การมีเอกราช อธิปไตย การดำรงอยู่อย่างมั่นคง และยั่งยืนของสถาบันหลักของชาติ และประชาชนจากภัยคุกคามทุกรูปแบบ การอยู่ร่วมกันในชาติอย่างสันติสุขเป็นปึกแผ่น มีความมั่นคงทางสังคม ท่ามกลางพหุสังคมและการมีเกียรติและศักดิ์ศรีของความเป็นมนุษย์ความเจริญเติบโตของชาติ ความเป็นธรรมและความอยู่ดีมีสุขของประชาชน ความยั่งยืนของฐานทรัพยากรธรรมชาติสิ่งแวดล้อม ความมั่นคงทางพลังงานและอาหาร ความสามารถในการรักษาผลประโยชน์ของชาติภายใต้การเปลี่ยนแปลงของสภาวะแวดล้อมระหว่างประเทศ และการอยู่ร่วมกันอย่างสันติประสานสอดคล้องกันด้านความมั่นคงในประชาคมอาเซียนและประชาคมโลกอย่างมีเกียรติและศักดิ์ศรี

ความมั่นคง หมายถึง การมีความมั่นคงปลอดภัยจากภัยและการเปลี่ยนแปลงทั้งภายในประเทศและภายนอกประเทศในทุกระดับ ทั้งระดับประเทศ สังคม ชุมชน ครัวเรือน และปัจเจกบุคคล และมีความมั่นคงในทุกมิติ ทั้งมิติทางการทหาร เศรษฐกิจ สังคม สิ่งแวดล้อม และการเมือง เช่น ประเทศมีความมั่นคงในเอกราชและอธิปไตย มีการปกครองระบอบประชาธิปไตยที่มีพระมหากษัตริย์ทรงเป็นประมุข สถาบันชาติ ศาสนา พระมหากษัตริย์มีความเข้มแข็งเป็นศูนย์กลางและเป็นที่ยึดเหนี่ยวจิตใจของประชาชน มีระบบการเมืองที่มั่นคงเป็นกลไกที่นำไปสู่การบริหารประเทศที่ต่อเนื่องและโปร่งใสตามหลักธรรมาภิบาล สังคมมีความปรองดองและความสามัคคี สามารถนึกกำลังเพื่อพัฒนาประเทศ ชุมชนมีความเข้มแข็ง ครอบครัวมีความอบอุ่น ประชาชนมีความมั่นคงในชีวิต มีงานและรายได้ที่มั่นคงพอเพียงกับการดำรงชีวิต มีการออมสำหรับวัยเกษียณ ความมั่นคงของอาหาร พลังงาน และน้ำ มีที่อยู่อาศัยและความปลอดภัยในชีวิตทรัพย์สิน

ความมั่งคั่ง หมายถึง ประเทศไทยมีการขยายตัวของเศรษฐกิจอย่างต่อเนื่องและมีความยั่งยืนจนเข้าสู่กลุ่มประเทศรายได้สูง ความเหลื่อมล้ำของการพัฒนาลดลง ประชากรมีความอยู่ดีมีสุขได้รับผลประโยชน์จากการพัฒนาอย่างเท่าเทียมกันมากขึ้น และมีการพัฒนาอย่างทั่วถึงทุกภาคส่วนมีคุณภาพชีวิตตามมาตรฐานขององค์การสหประชาชาติ ไม่มีประชาชนที่อยู่ในภาวะความยากจนเศรษฐกิจในประเทศมีความเข้มแข็ง ขณะเดียวกันต้องมีความสามารถในการแข่งขันกับประเทศต่างๆทั้งในตลาดโลกและตลาดภายในประเทศเพื่อให้สามารถสร้างรายได้ทั้งจากภายในและภายนอกประเทศตลอดจนมีการสร้างฐานเศรษฐกิจและสังคมแห่งอนาคตเพื่อให้สอดคล้องกับบริบทการพัฒนาที่เปลี่ยนแปลงไป และประเทศไทยมีบทบาทที่สำคัญในเวทีโลก และมีความสัมพันธ์ทางเศรษฐกิจและการค้าอย่างแน่นแฟ้นกับประเทศในภูมิภาคเอเชีย เป็นจุดสำคัญของการเชื่อมโยงในภูมิภาค ทั้งการคมนาคมขนส่ง การผลิต การค้า การลงทุน และการทำธุรกิจ เพื่อให้เป็นพลังในการพัฒนา นอกจากนี้ยังมีความสมบูรณ์ในทุนที่จะสามารถสร้างการพัฒนาต่อเนื่องไปได้ ได้แก่ ทุนมนุษย์ ทุนทางปัญญาทุนทางการเงิน ทุนที่เป็นเครื่องมือเครื่องจักร ทุนทางสังคม และทุนทรัพยากรธรรมชาติและสิ่งแวดล้อม

ความยั่งยืน หมายถึง การพัฒนาที่สามารถสร้างความเจริญ รายได้ และคุณภาพชีวิตของประชาชนให้เพิ่มขึ้นอย่างต่อเนื่อง ซึ่งเป็นการเจริญเติบโตของเศรษฐกิจที่อยู่บนหลักการใช้ การรักษาและการฟื้นฟูฐานทรัพยากรธรรมชาติอย่างยั่งยืน ไม่ใช่ทรัพยากรธรรมชาติจนเกินพอดี ไม่สร้างมลภาวะต่อสิ่งแวดล้อมจนเกินความสามารถในการรองรับและเยียวยาของระบบนิเวศ การผลิตและการบริโภคเป็นมิตรกับสิ่งแวดล้อม และสอดคล้องกับเป้าหมายการพัฒนาที่ยั่งยืน ทรัพยากรธรรมชาติมีความอุดมสมบูรณ์มากขึ้นและสิ่งแวดล้อมมีคุณภาพดีขึ้น คนมีความรับผิดชอบต่อสังคม มีความเอื้ออาทร เสียสละเพื่อผลประโยชน์ส่วนรวม รัฐบาลมีนโยบายที่มุ่งประโยชน์ส่วนรวมอย่างยั่งยืนและให้ความสำคัญกับการมีส่วนร่วมของประชาชน และทุกภาคส่วนในสังคมยึดถือและปฏิบัติตามหลักปรัชญาของเศรษฐกิจพอเพียงเพื่อการพัฒนาอย่างสมดุล มีเสถียรภาพ และยั่งยืน

โดยมีเป้าหมายการพัฒนาประเทศ คือ “**ประเทศชาติมั่นคง ประชาชนมีความสุขเศรษฐกิจพัฒนาอย่างต่อเนื่อง สังคมเป็นธรรม ฐานทรัพยากรธรรมชาติยั่งยืน**” โดยยกระดับศักยภาพของประเทศในหลากหลาย

มิติ พัฒนาคนในทุกมิติและในทุกช่วงวัยให้เป็นคนดี เก่ง และมีคุณภาพ สร้างโอกาสและความเสมอภาคทางสังคม
สร้างการเติบโตบนคุณภาพชีวิตที่เป็นมิตรกับสิ่งแวดล้อม และมีภาครัฐของประชาชนเพื่อประชาชนและประโยชน์
ส่วนรวม โดยการประเมินผลการพัฒนาตามยุทธศาสตร์ชาติ ประกอบด้วย

- 1) ความอยู่ดีมีสุขของคนไทยและสังคมไทย
- 2) ชีตความสามารถในการแข่งขัน การพัฒนาเศรษฐกิจ และการกระจายรายได้
- 3) การพัฒนาทรัพยากรมนุษย์ของประเทศ
- 4) ความเท่าเทียมและความเสมอภาคของสังคม
- 5) ความหลากหลายทางชีวภาพ คุณภาพสิ่งแวดล้อม และความยั่งยืนของ
ทรัพยากรธรรมชาติ
- 6) ประสิทธิภาพการบริหารจัดการและการเข้าถึงการให้บริการของภาครัฐ

4. ประเด็นยุทธศาสตร์ชาติ

4.1 ยุทธศาสตร์ชาติด้านความมั่นคง

- (1) การรักษาความสงบภายในประเทศ
- (2) การป้องกันและแก้ไขปัญหามีผลกระทบต่อความมั่นคง
- (3) การพัฒนาศักยภาพของประเทศให้พร้อมเผชิญภัยคุกคามที่กระทบต่อความ
มั่นคงของชาติ
- (4) การบูรณาการความร่วมมือด้านความมั่นคงกับอาเซียนและนานาชาติ
รวมถึงองค์กรภาครัฐและที่มิใช่ภาครัฐ
- (5) การพัฒนากลไกการบริหารจัดการความมั่นคงแบบองค์รวม

4.2 ยุทธศาสตร์ชาติด้านการสร้างความสามารถในการแข่งขัน

- (1) การเกษตรสร้างมูลค่า
- (2) อุตสาหกรรมและบริการแห่งอนาคต
- (3) สร้างความหลากหลายด้านการท่องเที่ยว

4.4 โครงสร้างพื้นฐาน เชื่อมไทย เชื่อมโลก

(5) พัฒนาเศรษฐกิจบนพื้นฐานผู้ประกอบการยุคใหม่

4.3 ยุทธศาสตร์ชาติด้านการพัฒนาและเสริมสร้างศักยภาพทรัพยากรมนุษย์

- (1) การปรับเปลี่ยนค่านิยมและวัฒนธรรม
- (2) การพัฒนาศักยภาพคนตลอดช่วงชีวิต
- (3) ปฏิรูปกระบวนการเรียนรู้ที่ตอบสนองต่อการเปลี่ยนแปลงในศตวรรษที่ 21
- (4) การตระหนักถึงหุบปัญหาของมนุษย์ที่หลากหลาย
- (5) การเสริมสร้างให้คนไทยมีสุขภาวะที่ดี
- (6) การสร้างสภาพแวดล้อมที่เอื้อต่อการพัฒนาและเสริมสร้างศักยภาพ
- (7) การเสริมสร้างศักยภาพการกีฬาในการสร้างคุณค่าทางสังคมและพัฒนา

ทรัพยากรมนุษย์

ประเทศ

4.4 ยุทธศาสตร์ชาติด้านการสร้างโอกาสและความเสมอภาคทางสังคม

- (1) การลดความเหลื่อมล้ำ สร้างความเป็นธรรมในทุกมิติ
- (2) การกระจายศูนย์กลางความเจริญทางเศรษฐกิจ สังคม และเทคโนโลยี
- (3) การเสริมสร้างพลังทางสังคม
- (4) การเพิ่มขีดความสามารถของชุมชนท้องถิ่นในการพัฒนา การพึ่งตนเองและ

การจัดการตนเอง

4.5 ยุทธศาสตร์ชาติด้านการสร้างการเติบโตบนคุณภาพชีวิตที่เป็นมิตรกับ

สิ่งแวดล้อม

- (1) สร้างการเติบโตอย่างยั่งยืนบนสังคมเศรษฐกิจสีเขียว
- (2) สร้างการเติบโตอย่างยั่งยืนบนสังคมเศรษฐกิจภาคทะเล
- (3) สร้างการเติบโตอย่างยั่งยืนบนสังคมที่เป็นมิตรต่อสภาพภูมิอากาศ
- (4) พัฒนาพื้นที่เมือง ชนบท เกษตรกรรมและอุตสาหกรรมเชิงนิเวศ มุ่งเน้น

ความเป็นเมืองที่เติบโตอย่างต่อเนื่อง

(5) พัฒนาความมั่นคงน้ำ พลังงาน และเกษตรที่เป็นมิตรต่อสิ่งแวดล้อม

(6) ยกระดับกระบวนการทัศน์เพื่อกำหนดอนาคตประเทศ

4.6 ยุทธศาสตร์ชาติด้านการปรับสมดุลและพัฒนาระบบการบริหารจัดการภาครัฐ

(1) ภาครัฐที่ยึดประชาชนเป็นศูนย์กลาง ตอบสนองความต้องการ และให้บริการอย่างสะดวกรวดเร็ว โปร่งใส

(2) ภาครัฐบริหารงานแบบบูรณาการโดยมียุทธศาสตร์ชาติเป็นเป้าหมายและเชื่อมโยงการพัฒนาในทุกระดับ ทุกประเด็น ทุกภารกิจ และทุกพื้นที่

(3) ภาครัฐมีขนาดเล็กกระทัดรัด เหมาะสมกับภารกิจ ส่งเสริมให้ประชาชนและทุกภาคส่วนมีส่วนร่วมในการพัฒนาประเทศ

(4) ภาครัฐมีความทันสมัย

(5) บุคลากรภาครัฐเป็นคนดีและเก่ง ยึดหลักคุณธรรม จริยธรรม มีจิตสำนึก มีความสามารถสูง มุ่งมั่น และเป็นมืออาชีพ

(6) ภาครัฐมีความโปร่งใส ปลอดการทุจริตและประพฤติมิชอบ

(7) กฎหมายมีความสอดคล้องเหมาะสมกับบริบทต่าง ๆ และมีเท่าที่จำเป็น

(8) กระบวนการยุติธรรมเคารพสิทธิมนุษยชนและปฏิบัติต่อประชาชนโดยเสมอภาค

1.2 แผนพัฒนาเศรษฐกิจและสังคมแห่งชาติ ฉบับที่ 12 (พ.ศ. 2560 – 2564)

แผนพัฒนาเศรษฐกิจและสังคมแห่งชาติ ฉบับที่ 12 (พ.ศ. 2560 – 2564) ได้จัดทำขึ้นในช่วงเวลาของการปฏิรูปประเทศและสถานการณ์โลกที่เปลี่ยนแปลงอย่างรวดเร็วและเชื่อมโยงกันใกล้ชิดกันมากขึ้น โดยได้น้อมนำหลัก “ปรัชญาของเศรษฐกิจพอเพียง” มาเป็นปรัชญานำทางในการพัฒนาประเทศต่อเนื่องจากแผนพัฒนาฯ ฉบับที่ 9-11 เพื่อเสริมสร้างภูมิคุ้มกันและช่วยให้สังคมไทยสามารถยืนหยัดอยู่ได้อย่างมั่นคง เกิดภูมิคุ้มกัน และมีการบริหารจัดการความเสี่ยงอย่างเหมาะสม ส่งผลให้การพัฒนาประเทศสู่ความสมดุลและยั่งยืน

ในการจัดทำแผนพัฒนาฯ ฉบับที่ 12 ครั้งนี้ สำนักงานคณะกรรมการพัฒนาการเศรษฐกิจและสังคมแห่งชาติ (สศช.) ได้จัดทำบนพื้นฐานของกรอบยุทธศาสตร์ชาติ 20 ปี (พ.ศ. 2561 – 2580) ซึ่งเป็นแผนหลักของการพัฒนาประเทศ และเป้าหมายการพัฒนาที่ยั่งยืน (Sustainable Development Goals: SDGs) รวมทั้งการปรับโครงสร้างประเทศไทยไปสู่ประเทศไทย 4.0 ตลอดจนประเด็นการปฏิรูปประเทศ นอกจากนั้น ได้ให้ความสำคัญกับ

การมีส่วนร่วมของภาคีการพัฒนาทุกภาคส่วน ทั้งในระดับกลุ่มอาชีพ ระดับภาค และระดับประเทศในทุกขั้นตอนของแผนฯ อย่างกว้างขวางและต่อเนื่อง เพื่อร่วมกันกำหนดวิสัยทัศน์และ ทิศทางการพัฒนาประเทศ รวมทั้งร่วมจัดทำรายละเอียดยุทธศาสตร์ของแผนฯ เพื่อมุ่งสู่ “ความมั่นคง มั่งคั่ง และยั่งยืน”

การพัฒนาประเทศในระยะแผนพัฒนาฯ ฉบับที่ 12 จึงเป็นจุดเปลี่ยนที่สำคัญในการเชื่อมต่อกับยุทธศาสตร์ชาติ 20 ปี ในลักษณะการแปลงยุทธศาสตร์ระยะยาวสู่การปฏิบัติ โดยในแต่ละยุทธศาสตร์ของแผนพัฒนาฯ ฉบับที่ 12 ได้กำหนดประเด็นการพัฒนา พร้อมทั้งแผนงาน/โครงการสำคัญที่ต้องดำเนินการให้เห็นผลเป็นรูปธรรมในช่วง 5 ปีแรกของการขับเคลื่อนยุทธศาสตร์ชาติ เพื่อเตรียมความพร้อมคน สังคม และระบบเศรษฐกิจของประเทศให้สามารถปรับตัวรองรับผลกระทบจากการเปลี่ยนแปลงได้อย่างเหมาะสม ขณะเดียวกัน ยังได้กำหนดแนวคิดและกลไกการขับเคลื่อนและติดตามประเมินผลที่ชัดเจน เพื่อกำกับให้การพัฒนาเป็นไปอย่างมีทิศทางและเกิดประสิทธิภาพ นำไปสู่การพัฒนาเพื่อประโยชน์สุขที่ยั่งยืนของสังคมไทย

1. ภาพรวมการพัฒนาในช่วงแผนพัฒนาฯ ฉบับที่ 12

1.1 หลักการ

1.2 จุดเปลี่ยนสำคัญในแผนพัฒนาเศรษฐกิจและสังคมฉบับที่ 12

1.3 ประเด็นการพัฒนาหลักที่สำคัญในช่วงแผนพัฒนาฯ ฉบับที่ 12

2. การประเมินสภาพแวดล้อมการพัฒนาประเทศ

2.1 สถานการณ์และแนวโน้มภายนอก

2.2 สถานการณ์และแนวโน้มภายใน

3. วัตถุประสงค์และเป้าหมายการพัฒนาในช่วงแผนพัฒนาฯ ฉบับที่ 12

3.1. วัตถุประสงค์

3.2. เป้าหมายรวม

4. ยุทธศาสตร์การพัฒนาประเทศ

ยุทธศาสตร์ในแผนพัฒนาฯ ฉบับที่ 12 มีทั้งหมด 10 ยุทธศาสตร์ โดยมี 6 ยุทธศาสตร์ตามกรอบยุทธศาสตร์ชาติ 20 ปี และอีก 4 ยุทธศาสตร์ที่เป็นปัจจัยสนับสนุน ดังนี้

4.1 ยุทธศาสตร์การเสริมสร้างและพัฒนาศักยภาพทุนมนุษย์

4.2 ยุทธศาสตร์การสร้างความเป็นธรรมและลดความเหลื่อมล้ำในสังคม

4.3 ยุทธศาสตร์การสร้างความเข้มแข็งทางเศรษฐกิจและแข่งขันได้อย่างยั่งยืน

4.4 ยุทธศาสตร์การเติบโตที่เป็นมิตรกับสิ่งแวดล้อมเพื่อการพัฒนาที่ยั่งยืน

4.5 ยุทธศาสตร์การเสริมสร้างความมั่นคงแห่งชาติเพื่อการพัฒนาประเทศสู่ความมั่งคั่ง

และยั่งยืน

4.6 ยุทธศาสตร์การบริหารจัดการในภาครัฐ การป้องกันการทุจริตประพฤติมิชอบ และ

ธรรมาภิบาลในสังคมไทย

4.7 ยุทธศาสตร์การพัฒนาโครงสร้างพื้นฐานและระบบโลจิสติกส์

4.8 ยุทธศาสตร์การพัฒนาวิทยาศาสตร์ เทคโนโลยี วิจัย และนวัตกรรม

4.9 ยุทธศาสตร์การพัฒนาภาค เมือง และพื้นที่เศรษฐกิจ

4.10 ยุทธศาสตร์ความร่วมมือระหว่างประเทศเพื่อการพัฒนา

5. การขับเคลื่อนแผนพัฒนาฯ ฉบับที่ 12 สู่การปฏิบัติ

5.1 หลักการ

5.2 แนวทางขับเคลื่อนแผนพัฒนาฯ ฉบับที่ 12

5.3 การติดตามประเมินผลแผนพัฒนาฯ ฉบับที่ 12

1.3 แผนพัฒนาภาค/แผนพัฒนากลุ่มจังหวัด/แผนพัฒนาจังหวัด

ยุทธศาสตร์การพัฒนากลุ่มจังหวัดภาคตะวันออกเฉียงเหนือตอนบน กลุ่มจังหวัด “ สนุก ”

ประกอบด้วย สกลนคร นครพนม มุกดาหาร

วิสัยทัศน์

“ สังคมเข้มแข็ง เกษตรนำการพัฒนา เส้นทางการค้า การท่องเที่ยว สู่ประเทศเพื่อนบ้านและจีนตอนใต้ ”

เป้าประสงค์รวม

“ สังคมเข้มแข็ง เกษตรก้าวหน้า การค้ามั่นคง ท่องเที่ยวยั่งยืน ”

ประเด็นยุทธศาสตร์การพัฒนา 4 ด้าน ได้แก่

ประเด็นยุทธศาสตร์ ที่ 1 : เพิ่มมูลค่าผลผลิตทางการเกษตร และพัฒนาอุตสาหกรรมการเกษตร

ประเด็นยุทธศาสตร์ ที่ 2 : การพัฒนาและเชื่อมโยงการท่องเที่ยว

ประเด็นยุทธศาสตร์ ที่ 3 : การพัฒนาการค้า ความสัมพันธ์กับประเทศเพื่อนบ้านและจีนตอนใต้

ประเด็นยุทธศาสตร์ ที่ 4 : การพัฒนาสังคมให้เข้มแข็งและอนุรักษ์ทรัพยากรธรรมชาติ

ยุทธศาสตร์การพัฒนาจังหวัดนครพนม ปี พ.ศ. 2561-2565 ประกอบด้วย

วิสัยทัศน์

“ เมืองน่าอยู่ ประตูเศรษฐกิจสู่อาเซียนและจีนตอนใต้ – ตะวันออก ”

ตัวชี้วัดความสำเร็จตามเป้าหมายการพัฒนาจังหวัด

“ ประชาชนมีรายได้ต่อหัวเพิ่มขึ้น (GPP Per Capita) ร้อยละ 3 (ฐานปี 60= 76,000บาทต่อคนต่อปี) ”

พันธกิจ 5 ด้าน

- ๑) ด้านเศรษฐกิจ ใช้โอกาสจากการเป็น “ ประตูการค้าสู่อาเซียนและจีนตอนใต้ ” สร้างความเจริญเติบโตให้จังหวัด โดยมุ่งเน้นการส่งเสริมให้เกิดโอกาสทางเศรษฐกิจ การพัฒนาเพิ่มขีดความสามารถในการแข่งขันของผู้ประกอบการและประชาชนในพื้นที่เป็นหลักควบคู่กับการเสริม

การลงทุนจากนักลงทุน ระดับประเทศ ในด้านที่จังหวัดมีศักยภาพ คือ การค้าชายแดนและการค้าระหว่างประเทศ การท่องเที่ยวในอนุภาคลุ่มน้ำโขง การพัฒนาการเกษตรปลอดสารพิษและอุตสาหกรรมเกษตร เพื่อให้คนอพยพหนีภัยจากจังหวัดที่ประชาชนมีสถานะทางเศรษฐกิจและสังคมในระดับสูง พันความยากจนภายในปี 2020 โดยยึดหลักการพัฒนาตามแนวปรัชญาเศรษฐกิจพอเพียง

- ๒) **ด้านสังคม** ส่งเสริมให้ประชาชนมีสุขภาพที่ดี ได้รับโอกาสทางการรักษาพยาบาลที่ได้มาตรฐาน มีโอกาสทางการศึกษาจากหลักสูตรและสถานศึกษาคุณภาพสูง มีโอกาสประกอบอาชีพมั่นคง
- ๓) **ด้านสิ่งแวดล้อม** มุ่งสู่การเป็น เมืองพัฒนาปลอดสารพิษต้นแบบแห่งอนุภาคลุ่มน้ำโขง ด้วยการอนุรักษ์และฟื้นฟูทรัพยากรธรรมชาติและสิ่งแวดล้อมอย่างยั่งยืนโดยเน้นการมีส่วนร่วมของประชาชน
- ๔) **ด้านการจัดการ** มุ่งเน้นการพัฒนาเพิ่มสมรรถนะระบบบริหารจัดการภาครัฐและเอกชนด้วยเทคโนโลยีสารสนเทศที่ทันสมัยควบคู่กับการส่งเสริมหลักธรรมาภิบาลองค์กร ให้โปร่งใส มีส่วนร่วม และตรวจสอบได้โดยภาคประชาชน
- ๕) **ด้านความมั่นคง** ชุมชนเข้มแข็ง ปลอดภัยเสถียร สังคมสันติสุข พื้นที่ชายแดนมีความมั่นคงปลอดภัย และมีความสัมพันธ์ที่ดีกับประเทศเพื่อนบ้าน

ยุทธศาสตร์จังหวัดนครพนม 6 ด้าน

- ๑ การพัฒนาคุณภาพทางการท่องเที่ยวและบริการ
- ๒ การพัฒนาการเกษตรและอุตสาหกรรมเกษตร เป็นมิตรกับสิ่งแวดล้อม
- ๓ การพัฒนาการค้าและการลงทุน
- ๔ การพัฒนาสังคมและคุณภาพชีวิตเพื่อสร้างสุขอย่างยั่งยืน
- ๕ การรักษาความมั่นคงและความสงบเรียบร้อย
- ๖ การบริหารจัดการทรัพยากรธรรมชาติและสิ่งแวดล้อมอย่างยั่งยืน

1.4 ยุทธศาสตร์การพัฒนาขององค์กรปกครองส่วนท้องถิ่นในเขตจังหวัด

กรอบยุทธศาสตร์และแนวทางการพัฒนาขององค์กรปกครองส่วนท้องถิ่น

วิสัยทัศน์องค์กรปกครองส่วนท้องถิ่น จังหวัดนครพนม

วิสัยทัศน์

“เมืองน่าอยู่ เศรษฐกิจสู่อาเซียนและจีนตอนใต้ ภายใต้ปรัชญาของเศรษฐกิจพอเพียง”

พันธกิจ

1. ส่งเสริมภูมิปัญญาท้องถิ่นและการดำเนินชีวิตตามหลักปรัชญาเศรษฐกิจพอเพียง
2. พัฒนาเครือข่ายระบบคมนาคมขนส่ง ระบบบริการสาธารณะ ระบบสิ่งแวดล้อม และระบบป้องกันและบรรเทาสาธารณภัยให้ได้มาตรฐาน มีประสิทธิภาพ

3. พัฒนาเศรษฐกิจชุมชน โดยเชื่อมโยงการค้า การลงทุน การบริการ และการท่องเที่ยว
4. พัฒนาส่งเสริมและสนับสนุนการจัดการศึกษา การสาธารณสุข การกีฬา วิทยการจราจร ศาสนา ศิลปวัฒนธรรม และจารีตประเพณี
5. ส่งเสริมและพัฒนาด้านการเกษตรให้ได้มาตรฐานรวมทั้งการส่งเสริมด้านการตลาดแกสินค้าการเกษตร
6. ป้องกัน บำบัด แก้ไข ปัญหาเสพติดอย่างมีส่วนร่วม
7. อนุรักษ์ และบำรุงรักษาทรัพยากรธรรมชาติ และสิ่งแวดล้อมให้ยั่งยืนโดยมีส่วนร่วมจากทุกภาคส่วน
8. พัฒนาและส่งเสริม/สนับสนุนความสัมพันธ์ กับประเทศเพื่อนบ้าน

เป้าประสงค์

1. ประชาชนมีอาชีพ และมีรายได้ ในการดำรงชีวิตอย่างพอเพียง
2. ประชาชนได้รับการบริการด้านสาธารณสุขปโภค สาธารณูปการพื้นฐานอย่างทั่วถึง สะดวก และปลอดภัย
3. ประชาชนมีคุณภาพชีวิตที่ดี
4. ประชาชนมีส่วนร่วมในการพัฒนาท้องถิ่นทุกๆ ด้าน
5. ลดปัญหาผลกระทบเป็นพิษ และการใช้ทรัพยากรธรรมชาติ ที่มีอยู่อย่างสมดุล และยั่งยืน
6. ประชาชนในท้องถิ่นมีความสัมพันธ์ที่ดีกับประเทศเพื่อนบ้าน

ประเด็นยุทธศาสตร์การพัฒนา

1. ยุทธศาสตร์การพัฒนาทรัพยากรมนุษย์
2. ยุทธศาสตร์การพัฒนาและส่งเสริมการท่องเที่ยว
3. ยุทธศาสตร์พัฒนาการเกษตรและอุตสาหกรรมเกษตร
4. ยุทธศาสตร์พัฒนาการค้าผ่านแดน
5. ยุทธศาสตร์การปรับสมดุลและเพิ่มประสิทธิภาพ การบริหารจัดการภาครัฐ
6. ยุทธศาสตร์เมืองน่าอยู่

ยุทธศาสตร์และแนวทางการพัฒนา 6 ด้าน

1. ยุทธศาสตร์การพัฒนาทรัพยากรมนุษย์

แนวทางการพัฒนา

- 1 ส่งเสริม สนับสนุน คุณภาพชีวิตเด็ก สตรี ผู้สูงอายุ คนพิการและด้อยโอกาส
- 2 ส่งเสริมสนับสนุนด้านการกีฬา และนันทนาการ
- 3 ส่งเสริมสนับสนุนการจัดการศึกษาในทุกกระดับและพัฒนาบุคลากรด้านการศึกษา
- 4 ส่งเสริมสนับสนุนคุณธรรม จริยธรรม และสถาบันครอบครัว
- 5 ส่งเสริมและพัฒนาคุณภาพการศึกษา
- 6 ส่งเสริมการมีส่วนร่วมของประชาชนในการพัฒนาท้องถิ่น
- 7 การป้องกันการแพร่ระบาดของยาเสพติดให้โทษ

8. เพิ่มขีดความสามารถของทรัพยากรมนุษย์เพื่อรองรับประชาคมเศรษฐกิจอาเซียน
9. การส่งเสริมอาชีพให้แก่ประชาชน

2. ยุทธศาสตร์การพัฒนาและส่งเสริมการท่องเที่ยว

แนวทางการพัฒนา

1. ส่งเสริมสนับสนุนการท่องเที่ยวเชิงศาสนา วัฒนธรรมและประเพณีท้องถิ่น ประวัติศาสตร์ การท่องเที่ยวทางธรรมชาติ
2. ส่งเสริมการยกระดับมาตรฐานด้านบริการและธุรกิจที่เกี่ยวข้องกับการท่องเที่ยวสร้างความประทับใจแก่นักท่องเที่ยวและผู้มาเยือนนครพนม
3. สนับสนุนการพัฒนาบุคลากรด้านการท่องเที่ยว
4. บริหารจัดการศิลปะ วัฒนธรรม และภูมิปัญญาท้องถิ่น
5. ส่งเสริมการตลาดและการประชาสัมพันธ์ ด้านการท่องเที่ยว
6. พัฒนาแหล่งท่องเที่ยวและเชื่อมโยงกิจกรรมการท่องเที่ยวท้องถิ่นอื่นในจังหวัดนครพนม กลุ่มจังหวัด และ ประเทศเพื่อนบ้าน
7. ส่งเสริมความสัมพันธ์กับประเทศเพื่อนบ้าน
8. การพัฒนาโครงสร้างพื้นฐานสู่แหล่งท่องเที่ยว

3. ยุทธศาสตร์การพัฒนาการเกษตร และอุตสาหกรรมการเกษตร

แนวทางการพัฒนา

1. ส่งเสริมการพัฒนา และดูแลรักษาแหล่งน้ำธรรมชาติเพื่อให้มีน้ำเพื่อการเกษตร และเพียงพอต่อการอุปโภค บริโภค
2. ส่งเสริมให้มีการบริหารจัดการแหล่งน้ำ ทรัพยากรธรรมชาติ และสิ่งแวดล้อมอย่างบูรณาการและขยายพื้นที่ชลประทาน
3. ส่งเสริมและสนับสนุนการผลิต การตลาด การลงทุน การพัฒนาอาชีพ สินค้าทางการเกษตร และวิสาหกิจ ชุมชน
4. พัฒนาสินค้าเกษตรสู่อุตสาหกรรมการเกษตร
5. ส่งเสริมให้มีการใช้และพัฒนาสินค้าทางการเกษตรในท้องถิ่น
6. ส่งเสริมการจัดให้มีตลาดกลางสินค้าการเกษตร และส่งเสริมการรวมกลุ่มเพื่อต่อรองราคา
7. เพิ่มประสิทธิภาพการผลิตสินค้าการเกษตรให้มีคุณภาพ
8. ส่งเสริมเกษตรทฤษฎีใหม่

4. ยุทธศาสตร์การพัฒนาการค้าชายแดน

แนวทางการพัฒนา

1. ส่งเสริมการจัดการจัดกิจกรรมทางวัฒนธรรมการท่องเที่ยว การตลาด การค้าและการลงทุนในภูมิภาค
2. พัฒนาจุดผ่อนปรนเพื่ออำนวยความสะดวกในการส่งเสริมการค้าชายแดนผ่านจุดผ่อนปรน

- 3 ส่งเสริมให้ผู้ประกอบการภาคธุรกิจเอกชนขยายการลงทุนไปประเทศเพื่อนบ้าน
- 4 ส่งเสริมการขยายความเชื่อมโยงทางเศรษฐกิจเอกชน การค้า การลงทุนภายใต้ประโยชน์ร่วมกันของกรอบความร่วมมือกับประเทศเพื่อนบ้าน
- 5 ส่งเสริมความเข้มแข็งของ SME ไทยสู่การเป็นประชาคมอาเซียน
- 6 ส่งเสริมและพัฒนากลุ่มอาชีพ และผลิตภัณฑ์ชุมชน (OTOP) ให้มีคุณภาพ

5. ยุทธศาสตร์การปรับสมดุลและเพิ่มประสิทธิภาพ การบริหารจัดการภาครัฐ

แนวทางการพัฒนา

- 1 มุ่งพัฒนาระบบบริหารจัดการ เพิ่มประสิทธิภาพการบริหารจัดการ โดยเสริมสร้างธรรมาภิบาลในการปฏิบัติราชการเพื่อให้บริการประชาชน
- 2 พัฒนาระบบรับเรื่องและแก้ไขปัญหาร้องทุกข์ของประชาชน ส่งเสริมสนับสนุนกระบวนการมีส่วนร่วมภาคประชาชน สนับสนุนการบริการประชาชนเคลื่อนที่แบบบูรณาการ
- 3 บริหารงานโดยการบูรณาการกับองค์กรปกครองส่วนท้องถิ่นอื่น ส่วนราชการ และหน่วยงานที่เกี่ยวข้อง
- 4 สนับสนุนให้มีการระดมความคิดเห็นจากทุกภาคส่วนในจังหวัด ทารือเพื่อจัดแผนพัฒนากับภาคส่วนต่างๆ สนับสนุนกระบวนการมีส่วนร่วมของประชาชน ส่วนราชการ หน่วยงานสน เพื่อเพิ่มประสิทธิภาพแผนและยุทธศาสตร์การพัฒนา
- 5 พัฒนาระบบฐานข้อมูลและพัฒนาบุคลากรภาครัฐ เพื่อเพิ่มประสิทธิภาพการบริหารงานขององค์กรปกครองส่วนท้องถิ่น
- 6 เผยแพร่ประชาสัมพันธ์เพื่อให้เกิดความรู้ความเข้าใจแก่ภาคส่วนต่างๆ เพื่อเข้ามามีส่วนร่วมรวมทั้งเพื่อสนับสนุนในการขับเคลื่อนการดำเนินงานตามแผนพัฒนา การพัฒนาประสิทธิภาพในการบริหารจัดการ และการติดตามประเมินผล

6. ยุทธศาสตร์การพัฒนาเมืองน่าอยู่

แนวทางการพัฒนา

1. สนับสนุนการปรับปรุงและก่อสร้างถนน ทางระบายน้ำ สะพาน โครงสร้างพื้นฐานที่จำเป็น
2. พัฒนาและปรับปรุงระบบผังเมือง
3. ส่งเสริมการติดตั้งสัญญาณไฟจราจร ป้ายบอกทาง ไฟส่องทางจราจร ขยายเขตไฟฟ้า ประปาอย่างทั่วถึง
4. ส่งเสริมสนับสนุนการป้องกันและบรรเทาสาธารณภัย การรักษาความปลอดภัยในชีวิตและทรัพย์สิน
5. สนับสนุนการศึกษาอบรมและฝึกอาชีพเพื่อส่งเสริมความเข้มแข็งของชุมชน
6. การป้องกันและรักษาโรคติดต่อ และไม่ติดต่อแก่ประชาชน รวมทั้งพัฒนาระบบการแพทย์ฉุกเฉิน
7. พัฒนาและส่งเสริมจัดการขยะมูลฝอย น้ำเสีย และมลพิษในชุมชน
8. ส่งเสริมการฟื้นฟู และบำบัดสิ่งแวดล้อมและทรัพยากรธรรมชาติ
9. ส่งเสริมการปลูกป่าเพื่อเพิ่มพื้นที่สีเขียวและการพาณิชย์

2. ยุทธศาสตร์ขององค์กรปกครองส่วนท้องถิ่น

2.1 วิสัยทัศน์การพัฒนาขององค์การบริหารส่วนตำบลท่าบ่อสงคราม

“คุณธรรมนำชีวิต เน้นเศรษฐกิจพอเพียง หลีกเลียงอบายมุข สุขภาพดีถ้วนหน้า”

2.1.1 พันธกิจ (Mission) องค์การบริหารส่วนตำบลท่าบ่อสงคราม

1. จัดให้มีและบำรุงรักษาสาธารณูปโภค สาธารณูปการต่างๆ อย่างเพียงพอ
2. จัดให้มีและปรับปรุงแหล่งน้ำเพื่อการเกษตร การอุปโภค – บริโภค
3. ส่งเสริมและพัฒนาการประกอบอาชีพของราษฎรให้มีรายได้เพียงพอ
4. ส่งเสริมการศึกษาและอนุรักษ์วัฒนธรรมประเพณี ภูมิปัญญาท้องถิ่น
5. พัฒนาคุณภาพชีวิตของประชาชนให้อยู่ดีมีสุข
6. พัฒนาระบบการบริหารจัดการ การบริการสาธารณะ และการมีส่วนร่วมของประชาชน
7. ส่งเสริมสนับสนุนการอนุรักษ์แม่น้ำสงคราม ป่าบุง ป่าทาม พื้นที่ชุ่มน้ำ และบำรุงรักษา

ทรัพยากรธรรมชาติ สิ่งแวดล้อม

2.1.2 จุดมุ่งหมายเพื่อการพัฒนา ขององค์การบริหารส่วนตำบลท่าบ่อสงคราม

1. สาธารณูปโภค สาธารณูปการพอเพียง ใช้อำนวยต่อการพัฒนาท้องถิ่น
2. แหล่งน้ำเพื่อการเกษตร การอุปโภค – บริโภคพอเพียง
3. ประชาชนมีอาชีพและรายได้พอเพียง
4. ประชาชนรับรู้ข้อมูลข่าวสารและเทคโนโลยีใหม่ๆ และสืบสานวัฒนธรรมประเพณี
5. ประชาชนมีคุณภาพชีวิตที่ดี
6. การเมือง การบริหาร มีความโปร่งใส ประชาชนมีส่วนร่วม ตรวจสอบได้
7. การจัดการทรัพยากรธรรมชาติและสิ่งแวดล้อมที่ดี

2.2 ยุทธศาสตร์การพัฒนาขององค์การบริหารส่วนตำบลท่าบ่อสงคราม

2.2.1 การกำหนดกรอบยุทธศาสตร์การพัฒนาขององค์การบริหารส่วนตำบลท่าบ่อสงคราม โดยได้กำหนดให้ สอดคล้องกับยุทธศาสตร์จังหวัดนครพนม โดยเน้น “ประชาชนอยู่ดีมีสุข” และได้กำหนดยุทธศาสตร์ดังนี้

1. ยุทธศาสตร์การพัฒนาด้านประชาชนอยู่ดีมีสุข
 - 1.1 แนวทางด้านสาธารณสุข
 - 1.2 แนวทางด้านการจัดสวัสดิการและสังคมสงเคราะห์
2. ยุทธศาสตร์การพัฒนาด้านการพัฒนาทรัพยากรมนุษย์
 - 2.1 แนวทางด้านแก้ไขปัญหาความยากจน

- 2.2 แนวทางการพัฒนา/ส่งเสริมการศึกษา
- 2.3 แนวทางด้านส่งเสริมศาสนา ศิลปะ วัฒนธรรมและภูมิปัญญาท้องถิ่น
- 3. ยุทธศาสตร์การพัฒนาด้านการเกษตร
 - 3.1 แนวทางด้านเพิ่มประสิทธิภาพทางการเกษตร
- 4. ยุทธศาสตร์การพัฒนาและส่งเสริมการท่องเที่ยว
 - 4.1 แนวทางด้านพัฒนาและส่งเสริมการท่องเที่ยวและเสริมสร้างวัฒนธรรมท้องถิ่น
- 5. ยุทธศาสตร์การพัฒนาด้านทรัพยากรธรรมชาติ
 - 5.1 แนวทางด้านพัฒนาการอนุรักษ์ทรัพยากรธรรมชาติและสิ่งแวดล้อม
- 6. ยุทธศาสตร์การพัฒนาด้านบ้านเมืองน่าอยู่
 - 6.1 แนวทางด้านพัฒนาโครงสร้างพื้นฐาน
 - 6.2 แนวทางด้านส่งเสริมประชาธิปไตยและพัฒนาทางการเมืองการปกครอง
 - 6.3 แนวทางด้านความมั่นคงปลอดภัยในชีวิตและทรัพย์สิน
 - 6.4 แนวทางด้านป้องกันและปราบปรามยาเสพติด
 - 6.5 แนวทางด้านปรับปรุงภูมิทัศน์ชุมชน

ให้มีศักยภาพ

2.2.2 ยุทธศาสตร์การพัฒนাজังหวัดนครพนม 6 ยุทธศาสตร์ (พ.ศ.2561-2565)

- ยุทธศาสตร์ที่ 1 การพัฒนาคุณภาพทางการท่องเที่ยวและบริการ
- ยุทธศาสตร์ที่ 2 การพัฒนาการเกษตรและอุตสาหกรรมการเกษตร เป็นมิตรกับสิ่งแวดล้อม
- ยุทธศาสตร์ที่ 3 การพัฒนาการค้าและการลงทุน
- ยุทธศาสตร์ที่ 4 การพัฒนาสังคมและคุณภาพชีวิตเพื่อสร้างสุขอย่างยั่งยืน
- ยุทธศาสตร์ที่ 5 การรักษาความมั่นคงและความสงบเรียบร้อย
- ยุทธศาสตร์ที่ 6 การบริหารจัดการทรัพยากรธรรมชาติและสิ่งแวดล้อมอย่างยั่งยืน

2.2.3 ยุทธศาสตร์การพัฒนาของ อปท.ในเขตจังหวัดนครพนม 6 ยุทธศาสตร์

- ยุทธศาสตร์ที่ 1 การพัฒนาทรัพยากรมนุษย์
- ยุทธศาสตร์ที่ 2 การพัฒนาและส่งเสริมการท่องเที่ยว
- ยุทธศาสตร์ที่ 3 การพัฒนาการเกษตรและอุตสาหกรรมการเกษตร
- ยุทธศาสตร์ที่ 4 การพัฒนาการค้าระหว่างประเทศ
- ยุทธศาสตร์ที่ 5 การปรับสมดุลและเพิ่มประสิทธิภาพ การบริหารจัดการภาครัฐ
- ยุทธศาสตร์ที่ 6 เมืองน่าอยู่

2.2.4 นโยบายการบริหารงานของนายกองค์การบริหารส่วนตำบลท่าบ่อสงคราม

ตามที่ สำนักงานคณะกรรมการการเลือกตั้งประจำจังหวัดนครพนม ได้แจ้งการประกาศรับรองผลการเลือกตั้งนายกองค์การบริหารส่วนตำบลท่าบ่อสงคราม ในการเลือกตั้งเมื่อวันอาทิตย์ที่ 28 พฤศจิกายน 2564 ซึ่งคณะกรรมการการเลือกตั้งได้มีมติเห็นชอบให้ประกาศผลการเลือกตั้งนายกองค์การบริหารส่วนตำบลและสมาชิกสภาองค์การบริหารส่วนตำบล เมื่อวันที่ 21 ธันวาคม 2564 ข้าพเจ้านายกองมณี วัชชุม เป็นนายกองค์การบริหารส่วนตำบลท่าบ่อสงคราม อำเภอศรีสงคราม จังหวัดนครพนม

นโยบายในการบริหารงานของข้าพเจ้า ประกอบด้วย 5 ด้าน ดังต่อไปนี้

1. ด้านโครงสร้างพื้นฐาน
2. ด้านการพัฒนาเศรษฐกิจ
3. ด้านการพัฒนาทรัพยากรมนุษย์และสังคม
4. ด้านการพัฒนาการศึกษา ศาสนา วัฒนธรรมและนันทนาการ
5. ด้านการพัฒนาทรัพยากรธรรมชาติและสิ่งแวดล้อม

1. ด้านโครงสร้างพื้นฐาน

- 1.1 การพัฒนาด้านโครงสร้างพื้นฐาน เช่น ถนน ไฟฟ้า ประปา ให้ได้มาตรฐานเพื่อความอยู่ดี มีสุข ของประชาชน
- 1.2 การสร้างระบบสาธารณูปโภค สาธารณูปการ ที่มีคุณภาพเพื่อรองรับการพัฒนาท้องถิ่นให้เป็นชุมชนน่าอยู่
- 1.3 การเพิ่มศักยภาพของชุมชนด้านโครงสร้างพื้นฐานเพื่อรองรับการขยายตัวของชุมชน

2. ด้านการพัฒนาเศรษฐกิจ

- 2.1 ส่งเสริมการดำเนินการตามแนวพระราชดำริปรัชญาเศรษฐกิจพอเพียงของพระบาทสมเด็จพระเจ้าอยู่หัว รัชกาลที่ 9
- 2.2 ส่งเสริมสนับสนุนการรวมกลุ่มของประชาชน ให้กลุ่มเข้มแข็งเพื่อเพิ่มรายได้แก่ประชาชน
- 2.3 ส่งเสริมอาชีพ พัฒนาศักยภาพ ให้แก่ประชาชน เพื่อยกระดับคุณภาพชีวิต และสามารถเลี้ยงตนเองได้
- 2.4 ส่งเสริมภูมิปัญญาท้องถิ่นด้วยนวัตกรรมที่ทันสมัยเพื่อต่อยอดให้ยั่งยืน
- 2.5 พัฒนาแหล่งท่องเที่ยวในชุมชนเพื่อพัฒนารายได้ของคนในชุมชน

3. ด้านการพัฒนาทรัพยากรมนุษย์และสังคม

- 3.1 ส่งเสริมและสนับสนุนให้เกิดความร่วมมือของชุมชนเพื่อให้เป็นชุมชนที่เข้มแข็ง
- 3.2 พัฒนา เพิ่มศักยภาพผู้นำของชุมชนเพื่อเป็นแบบอย่างผู้นำที่ดี
- 3.3 การพัฒนาระบบป้องกันและบรรเทาสาธารณภัย ให้เกิดประสิทธิภาพ ประสิทธิภาพ

3.4 การประสานความร่วมมือ ร่วมใจ ในการป้องกันและปราบปรามยาเสพติดและความสงบเรียบร้อยของชุมชน

3.5 ส่งเสริม เด็ก สตรี คนชรา ผู้พิการ และผู้ด้อยโอกาสในสังคม

3.6 ควบคุมและป้องกันโรคติดต่อตลอดจนส่งเสริมสุขภาพอนามัยแก่ประชาชน

3.7 พัฒนาคุณภาพชีวิตให้กับประชาชนในชุมชน

3.8 บริหารราชการโดยยึดหลักแนวทางการบริหารจัดการที่ดี มุ่งให้เกิดผลประโยชน์สูงสุดแก่ประชาชน โดยยึดหลักประชาชนเป็นศูนย์กลางเพื่อตอบสนองความต้องการของประชาชน เพื่อให้เกิดผลสัมฤทธิ์ต่อภารกิจของรัฐ ลดขั้นตอนการปฏิบัติงาน อำนวยความสะดวกแก่ประชาชนในการติดต่อราชการในองค์กร และมีการประเมินผลการปฏิบัติงานอย่างสม่ำเสมอ

3.9 พัฒนาระบบการบริหารงานในองค์กร

3.10 ส่งเสริม สนับสนุน การมีส่วนร่วมของประชาชนในชุมชน ในการตัดสินใจ การวางแผน การตรวจสอบ เพื่อให้เกิดความโปร่งใสในการบริหารงาน

3.11 พัฒนาระบบข้อมูลข่าวสาร และการประชาสัมพันธ์ให้เข้าถึงประชาชนให้มากที่สุด

3.12 ส่งเสริมสนับสนุนและพัฒนากองการปกครองระบอบประชาธิปไตยอันมีพระมหากษัตริย์ทรงเป็นพระประมุข

4. ด้านการพัฒนาการศึกษา ศาสนา วัฒนธรรมและนันทนาการ

4.1 ส่งเสริมและยกระดับการศึกษาควบคู่กับการพัฒนาคุณภาพชีวิตของประชาชน ทุกระดับอย่างทั่วถึง

4.2 ส่งเสริมให้ประชาชนมีคุณธรรม จริยธรรม ตามหลักศาสนา

4.3 อนุรักษ์ ศิลปะ วัฒนธรรม ประเพณีของท้องถิ่น เพื่อสร้างความภาคภูมิใจของคนในชุมชนและสืบทอดให้คงอยู่สู่คนรุ่นต่อไป

4.4 ส่งเสริม สนับสนุนกิจกรรมทางศาสนา เพื่อเสริมสร้างความสมานฉันท์ของคนในชุมชน

4.5 ส่งเสริม สนับสนุนกิจกรรม การกีฬา และนันทนาการ เพื่อเสริมสร้างสุขภาพ พลานามัย และคุณภาพชีวิตที่ดีของประชาชน

5. ด้านการพัฒนาทรัพยากรธรรมชาติและสิ่งแวดล้อม

5.1 รักษา พื้นฟูทรัพยากรธรรมชาติและสิ่งแวดล้อม ปรับปรุงภูมิทัศน์และ เสริมสร้างทัศนียภาพของตำบลให้เป็นชุมชนน่าอยู่

5.2 พัฒนาแหล่งน้ำ ระบบชลประทาน เพื่อการเกษตรและการอุปโภค บริโภค

5.3 สร้างจิตสำนึกในการอนุรักษ์ทรัพยากรธรรมชาติและสิ่งแวดล้อมให้กับประชาชน

5.4 ปรับปรุงประสิทธิภาพในการบริหารจัดการขยะและสิ่งปฏิกูลมูลฝอย

5.5 ส่งเสริมการมีส่วนร่วมของประชาชนในการจัดการคุณภาพสิ่งแวดล้อม

นโยบายทั้ง 5 ด้าน ที่ได้แถลงต่อสภาองค์การบริหารส่วนตำบลท่าบ่อสงครามในวันนี้ เป็นนโยบายที่สอดคล้องกับแผนพัฒนาท้องถิ่นและแผนพัฒนาทุกระดับ และสามารถนำไปปฏิบัติให้เกิดประโยชน์สุขกับประชาชนในตำบลท่าบ่อสงครามได้อย่างแท้จริง ผมจะมุ่งมั่น ตั้งใจ ดำเนินการตามแนวนโยบายที่ได้แถลงต่อสภาองค์การบริหารส่วนตำบลท่าบ่อสงครามไว้ และจะปฏิบัติตามกฎหมายและระเบียบที่เกี่ยวข้อง เพื่อพัฒนาตำบลท่าบ่อสงครามให้มีความเจริญ ประชาชนมีคุณภาพชีวิตที่ดี ตามนโยบายที่ได้แถลงนโยบายต่อสภาองค์การบริหารส่วนตำบล ท่าบ่อสงครามในวันนี้

2.4 ตัวชี้วัด

จุดมุ่งหมายเพื่อการพัฒนาท้องถิ่น

จุดมุ่งหมายเพื่อการพัฒนาท้องถิ่น (Goals)	ตัวชี้วัด (KPIs)	ข้อมูลพื้นฐาน (Baseline Data)	เป้าหมาย (Targets)					
			ปี 66-70	ปี 66	ปี 67	ปี 68	ปี 69	ปี 70
1.สาธารณสุขปโคก สาธารณูปการพอเพียง เอื้ออำนวยต่อการพัฒนาท้องถิ่น	1.ร้อยละของครัวเรือนที่มีการ คมนาคมสะดวก	1.ครัวเรือนที่มีการคมนาคมสะดวก มีร้อยละ80 ของครัวเรือนทั้งหมด	100%	80%	85%	90%	95%	100%
	2.ร้อยละของครัวเรือนที่มีไฟฟ้าใช้	2.ครัวเรือนที่มีไฟฟ้าใช้ มีร้อยละ 95 ครัวเรือนทั้งหมด	100 %	95%	100%	-	-	-
2.แหล่งน้ำเพื่อเกษตร การอุปโภค – บริโภคพอเพียง	1.ร้อยละของครัวเรือนที่มีน้ำเพื่อ การเกษตร	1.ครัวเรือนที่มีน้ำเพื่อการเกษตร มี ร้อยละ 80 ของครัวเรือนทั้งหมด	100 %	80%	85%	90%	95%	100%
	2.ร้อยละของครัวเรือนที่มีน้ำเพื่อ การอุปโภค – บริโภค	2.ครัวเรือนที่มีน้ำเพื่อการอุปโภค – บริโภค มีร้อยละ 80 ของครัวเรือน	100 %	80%	85 %	90%	95%	100%
3.ประชาชนมีอาชีพและรายได้พอเพียง	1.ร้อยละของประชากรในวัยทำงาน (13 – 60) ที่ว่างงาน	1.ประชากรในวัยทำงานว่างงาน มี ร้อยละ 20 ของประชากรในวัย ทำงาน	0%	20%	15%	10%	5%	0%
	2.ร้อยละของครัวเรือนที่มีรายได้ มากกว่ารายจ่าย	2.ครัวเรือนที่มีรายได้มากกว่า รายจ่าย มีร้อยละ 80 ของครัวเรือน ทั้งหมด	80%	60%	70%	80%	80%	80%
4.ประชาชนรับรู้ข้อมูลข่าวสารและ เทคโนโลยีและสืบสานวัฒนธรรม ประเพณี	1.ร้อยละของประชาชนที่มีโอกาส ในการรับรู้ข้อมูลข่าวสารและได้รับ การสนับสนุนด้านการศึกษา	1.ประชาชนที่มีโอกาสในการรับรู้ ข้อมูลข่าวสารและได้รับการ สนับสนุนด้านการศึกษา มีร้อยละ 75 ของประชากรทั้งหมด	90%	70%	75%	80%	85%	90%
	2.ร้อยละของประชาชนที่มีความ ตระหนักในวัฒนธรรมท้องถิ่น	2.ประชาชนให้ความสำคัญกับ วัฒนธรรมประเพณีท้องถิ่น มีร้อย ละ 95 ของประชากรทั้งหมด	95%	91%	92%	93%	94%	95%

จุดมุ่งหมายเพื่อการพัฒนาท้องถิ่น (Goals)	ตัวชี้วัด (KPIs)	ข้อมูลพื้นฐาน (Baseline Data)	เป้าหมาย (Targets)					
			ปี 66-70	ปี 66	ปี 67	ปี 68	ปี 69	ปี 70
5.ประชาชนมีคุณภาพชีวิตที่ดี	1.จำนวนของครัวเรือนมีความรู้ความเข้าใจเกี่ยวกับการดูแลสุขภาพอนามัยของตนเอง	1.ครัวเรือนที่มีความรู้ความเข้าใจเกี่ยวกับการดูแลสุขภาพอนามัยของตน มี 1,000 ครัวเรือนจากครัวเรือนทั้งหมด 1,440 ครัวเรือน	1,440 ครัวเรือน	275	275	275	275	275
	2.จำนวนของครัวเรือนที่มีความรู้เกี่ยวกับการป้องกันและแก้ไขปัญหายาเสพติด	2.ครัวเรือนที่มีความรู้เกี่ยวกับการป้องกันและแก้ไขปัญหายาเสพติดมี 1,000 ครัวเรือน จากทั้งหมด 1,440 ครัวเรือน	1,440 ครัวเรือน	275	275	275	275	275
	3.ร้อยละของคนด้อยโอกาส คนพิการ คนชราได้รับการดูแล	3.ร้อยละ 95 ของคนด้อยโอกาส คนพิการ คนชรา ได้รับการดูแล	100	95	96	97	98	100
	4.จำนวนของครัวเรือนมีการควบคุมและป้องกันโรคติดต่อ	4.ครัวเรือนมีการควบคุมและป้องกันโรคติดต่อ มี 1,000 ครัวเรือน จากทั้งหมด 1,440 ครัวเรือน	1,440 ครัวเรือน	275	275	275	275	275
6.การเมือง การบริหาร มีความโปร่งใส ประชาชนมีส่วนร่วม ตรวจสอบได้	1.ร้อยละของประชากรที่มีสิทธิเลือกตั้งมีความรู้ความเข้าใจในการมีส่วนร่วมในกิจกรรมการเมืองตามระบอบประชาธิปไตย และมีความเข้าใจกับกิจการของ อบต.	1.ประชาชนมีความรู้เข้าใจในการมีส่วนร่วมในกิจกรรมทางการเมืองตามระบอบ ประชาธิปไตยและมีความเข้าใจเกี่ยวกับกิจการของ อบต. มีร้อยละ 95 ของประชากรที่มีสิทธิเลือกตั้ง	95 %	75%	80%	85%	90%	95%
7.การจัดการทรัพยากรธรรมชาติและสิ่งแวดล้อมที่ดี	1.ร้อยละของครัวเรือนที่มีการจำกัดขยะอย่างถูกสุขอนามัย	1.ครัวเรือนที่มีการจำกัดขยะอย่างถูกสุขอนามัย มีร้อยละ 95 ของครัวเรือนทั้งหมด	95%	75%	80%	85%	90%	95%
	2.ร้อยละ ของพื้นที่ป่า และทรัพยากรธรรมชาติที่ได้รับการฟื้นฟูและดูแลรักษา	2.พื้นที่ที่ได้รับการฟื้นฟูและการปลูกป่า มีร้อยละ 60ของพื้นที่ป่า	60%	40%	45%	50%	55%	60%

2.5 ค่าเป้าหมาย

โครงการ	ตัวชี้วัด	เป้าหมาย						ผู้รับผิดชอบ
		ปี 66-70	ปี 66	ปี 67	ปี 68	ปี 69	ปี 70	
1.จัดซื้อวัสดุวิทยาศาสตร์หรือการแพทย์	จำนวนครั้งที่จัด	5 ครั้ง	1	1	1	1	1	สำนักปลัด
2.อุดหนุนสาธารณสุขมูลฐาน (อสม.)	จำนวนครั้งที่จัด	5 ครั้ง	1	1	1	1	1	สำนักปลัด
3.โครงการส่งเสริมสุขภาพผู้สูงวัยสร้างจิตสดีในร่างกาย แข็งแรง หมู่ 1 – 7	จำนวนครั้งที่จัด	5 ครั้ง	1	1	1	1	1	สำนักปลัด
4.จัดซื้ออาหารเสริม (นม)	จำนวนครั้งที่ซื้อ	25 ครั้ง	5	5	5	5	5	กอง
5.โครงการจัดระบบแพทย์ฉุกเฉินประจำตำบลท่าบ่อสงคราม	จำนวนครั้งที่จัด	5 ครั้ง	1	1	1	1	1	การศึกษา
6.อุดหนุนศูนย์อบรมเด็กเล็กก่อนเกณฑ์ในวัดเขตตำบลท่าบ่อสงคราม	จำนวนครั้งที่อุดหนุน	5 ครั้ง	1	1	1	1	1	สำนักปลัด
7.อุดหนุนคณะกรรมการหมู่บ้าน 1-7 (สำหรับค่าใช้จ่ายในโครงการลดอุบัติเหตุทางถนน)	จำนวนครั้งที่อุดหนุน	5 ครั้ง	1	1	1	1	1	สำนักปลัด

1.2 แนวทางการพัฒนา ด้านการจัดสวัสดิการและสังคมสงเคราะห์

โครงการ	ตัวชี้วัด	เป้าหมาย						ผู้รับผิดชอบ
		ปี 66-70	ปี 66	ปี 67	ปี 68	ปี 69	ปี 70	
1.อุดหนุนโรงเรียนในเขตตำบลท่าบ่อสงคราม	จำนวนครั้งที่อุดหนุน	5 ครั้ง	1	1	1	1	1	สำนักปลัด
2.เบี้ยยังชีพผู้สูงอายุ	จำนวนครั้งที่สงเคราะห์	60 ครั้ง	12	12	12	12	12	สำนักปลัด
3.เบี้ยยังชีพผู้พิการและผู้ยากไร้	จำนวนครั้งที่สงเคราะห์	60 ครั้ง	12	12	12	12	12	สำนักปลัด
4.เบี้ยยังชีพผู้ป่วยเอดส์	จำนวนครั้งที่สงเคราะห์	60 ครั้ง	12	12	12	12	12	สำนักปลัด
5.สมทบกองทุนประกันสุขภาพประจำตำบลท่าบ่อสงคราม	จำนวนครั้งที่สมทบ	5 ครั้ง	1	1	1	1	1	สำนักปลัด
6.โครงการสนับสนุนกองทุนศูนย์เฉลิมพระเกียรติเพื่อ ช่วยเหลือผู้ป่วยเอดส์และผู้ติดเชื้อ H.I.V	จำนวนครั้งที่สนับสนุน	5 ครั้ง	1	1	1	1	1	สำนักปลัด
7.อุดหนุนกองทุนสวัสดิการชุมชนตำบลท่าบ่อสงคราม	จำนวนครั้งที่อุดหนุน	5 ครั้ง	1	1	1	1	1	สำนักปลัด

2. ยุทธศาสตร์การพัฒนาทรัพยากรมนุษย์

1. แนวทางการพัฒนา ด้านแก้ไขปัญหาคความยากจน

โครงการ	ตัวชี้วัด	เป้าหมาย						ผู้รับผิดชอบ
		ปี 66-70	ปี 66	ปี 67	ปี 68	ปี 69	ปี 70	
1.อุดหนุนกลุ่มแม่บ้าน บ้านดอนสมอ โครงการทอผ้าอ้อมคราม ทอเสื่อ หมู่ 1	จำนวนครั้งที่อุดหนุน	5 ครั้ง	1	1	1	1	1	สำนักปลัด สำนักปลัด
2.อุดหนุนกลุ่มแม่บ้าน บ้านดอนมะจาง หมู่ 2	จำนวนครั้งที่อุดหนุน	5 ครั้ง	1	1	1	1	1	สำนักปลัด
3.อุดหนุนกลุ่มแม่บ้าน บ้านดอนแดง หมู่ 3	จำนวนครั้งที่อุดหนุน	5 ครั้ง	1	1	1	1	1	สำนักปลัด
4.อุดหนุนกลุ่มเลี้ยงปลาในกระชัง บ้านท่าบ่อ หมู่ 4	จำนวนครั้งที่อุดหนุน	5 ครั้ง	1	1	1	1	1	สำนักปลัด
5.อุดหนุนกลุ่มแม่บ้าน บ้านนาเพียง โครงการเย็บผ้า หมู่ 5	จำนวนครั้งที่อุดหนุน	5 ครั้ง	1	1	1	1	1	สำนักปลัด
6.อุดหนุนกลุ่มแม่บ้าน บ้านนาเพียง โครงการขนมจีน หมู่ 5	จำนวนครั้งที่อุดหนุน	5 ครั้ง	1	1	1	1	1	สำนักปลัด
7.อุดหนุนกลุ่มจักสาน บ้านท่าบ่อ หมู่ 6	จำนวนครั้งที่อุดหนุน	5 ครั้ง	1	1	1	1	1	สำนักปลัด
8.อุดหนุนกลุ่มทอผ้า บ้านดอนสมอ หมู่ 7	จำนวนครั้งที่อุดหนุน	5 ครั้ง	1	1	1	1	1	สำนักปลัด
9.อุดหนุนกลุ่มจักสาน บ้านดอนสมอ หมู่ 7	จำนวนครั้งที่อุดหนุน	5 ครั้ง	1	1	1	1	1	สำนักปลัด
10.โครงการสำรวจเก็บข้อมูล จปฐ หมู่ 1 – 7	จำนวนครั้งที่สำรวจ	5 ครั้ง	1	1	1	1	1	สำนักปลัด

2. แนวทางการพัฒนา ด้านการพัฒนา/ส่งเสริมการศึกษา

โครงการ	ตัวชี้วัด	เป้าหมาย						ผู้รับผิดชอบ
		ปี 66-70	ปี 66	ปี 67	ปี 68	ปี 69	ปี 70	
1.อุดหนุนกลุ่มโรงเรียนเครือข่ายสามผง บ้านเช่า โครงการฝึกทักษะเชิงวิชาการ	จำนวนครั้งที่อุดหนุน	5 ครั้ง	1	1	1	1	1	กองการศึกษา
2.อุดหนุนกลุ่มโรงเรียนเครือข่ายสามผง บ้านเช่า โครงการอบรมจริยธรรม	จำนวนครั้งที่อุดหนุน	5 ครั้ง	1	1	1	1	1	กองการศึกษา
3.อุดหนุนศูนย์พัฒนาเด็กเล็ก	จำนวนครั้งที่อุดหนุน	5 ครั้ง	1	1	1	1	1	กองการศึกษา
4.โครงการส่งเสริมศักยภาพคณะผู้บริหาร สมาชิกและพนักงาน	จำนวนครั้งที่ส่งเสริม	5 ครั้ง	1	1	1	1	1	สำนักปลัด
5.อุดหนุนโรงเรียนบ้านดอนมะจ่าง โครงการพัฒนาการเรียน	จำนวนครั้งที่อุดหนุน	5 ครั้ง	1	1	1	1	1	กองการศึกษา
6.อุดหนุนโรงเรียนบ้านท่าบ่อ (บ่อศรีรัตนอำนวย)โครงการอบรมคุณธรรมจริยธรรม	จำนวนครั้งที่อุดหนุน	5 ครั้ง	1	1	1	1	1	กองการศึกษา
7.อุดหนุนโรงเรียนบ้านนาเพียง โครงการพัฒนาการเรียน	จำนวนครั้งที่อุดหนุน	5 ครั้ง	1	1	1	1	1	กองการศึกษา
8.อุดหนุนโรงเรียนเครือข่ายสามผง โครงการพัฒนาการเรียน	จำนวนครั้งที่อุดหนุน	5 ครั้ง	1	1	1	1	1	กองการศึกษา
9.อุดหนุนโรงเรียนบ้านดอนแดง โครงการพัฒนาการเรียน	จำนวนครั้งที่อุดหนุน	5 ครั้ง	1	1	1	1	1	กองการศึกษา

3. แนวทางการพัฒนา ด้านการส่งเสริมศาสนา ศิลปะ วัฒนธรรม และภูมิปัญญาท้องถิ่น

โครงการ	ตัวชี้วัด	เป้าหมาย						ผู้รับผิดชอบ
		ปี 66-70	ปี 66	ปี 67	ปี 68	ปี 69	ปี 70	
1.อุดหนุนโครงการงานรัฐพิธี และงานวันสำคัญ	จำนวนครั้งที่อุดหนุน	5 ครั้ง	1	1	1	1	1	กองการศึกษา
2.อุดหนุนโครงการจัดทำเรือไฟ	จำนวนครั้งที่อุดหนุน	5 ครั้ง	1	1	1	1	1	กองการศึกษา
3.อุดหนุนคณะกรรมการหมู่บ้าน โครงการบวชภาคฤดูร้อน	จำนวนครั้งที่อุดหนุน	5 ครั้ง	1	1	1	1	1	กองการศึกษา
4.อุดหนุนคณะกรรมการหมู่บ้าน โครงการแข่งขันเรือยาว	จำนวนครั้งที่อุดหนุน	5 ครั้ง	1	1	1	1	1	กองการศึกษา
ประเพณี	จำนวนครั้งที่อุดหนุน	5 ครั้ง	1	1	1	1	1	กองการศึกษา
5.อุดหนุนงานบุญประเพณีประจำหมู่บ้าน หมู่ 1 – 7	จำนวนครั้งที่อุดหนุน	5 ครั้ง	1	1	1	1	1	กองการศึกษา
6.อุดหนุนงานมหกรรมเทศกาลปลาลุ่มน้ำสงคราม	จำนวนครั้งที่อุดหนุน	5 ครั้ง	1	1	1	1	1	กองการศึกษา
7.อุดหนุนโครงการสนับสนุนงานประเพณีวันสำคัญ	จำนวนครั้งที่อุดหนุน	5 ครั้ง	1	1	1	1	1	กองการศึกษา

2.6 กลยุทธ์

1. ยุทธศาสตร์การพัฒนาด้านประชาชนอยู่ดีมีสุข

- 1.1 ด้านสาธารณสุข
- 1.2 ด้านการจัดสวัสดิการและสังคมสงเคราะห์

2. ยุทธศาสตร์การพัฒนาด้านการพัฒนาทรัพยากรมนุษย์

- 2.1 ด้านการแก้ไขปัญหาความยากจน
- 2.2 ด้านการพัฒนา / ส่งเสริมการศึกษา
- 2.3 ด้านการส่งเสริมศาสนา ศิลปะ วัฒนธรรม และภูมิปัญญาท้องถิ่น

3. ยุทธศาสตร์การพัฒนาด้านการเกษตร

- 3.1 ด้านการเพิ่มประสิทธิภาพทางการเกษตร

4. ยุทธศาสตร์การพัฒนาและส่งเสริมการท่องเที่ยว

- 4.1 ด้านการพัฒนาและส่งเสริมการท่องเที่ยวและเสริมสร้างวัฒนธรรมท้องถิ่นให้มีศักยภาพ

5. ยุทธศาสตร์การพัฒนาด้านทรัพยากรธรรมชาติ

- 5.1 ด้านการพัฒนาการอนุรักษ์ทรัพยากรธรรมชาติและสิ่งแวดล้อม

6. ยุทธศาสตร์การพัฒนาด้านบ้านเมืองน่าอยู่

- 6.1 ด้านการพัฒนาโครงสร้างพื้นฐาน
- 6.2 ด้านการส่งเสริมประชาธิปไตยและพัฒนาทางการเมืองการปกครอง
- 6.3 ด้านความมั่นคงปลอดภัยในชีวิตและทรัพย์สิน
- 6.4 ด้านป้องกันและปราบปรามยาเสพติด
- 6.5 ด้านการปรับปรุงภูมิทัศน์

2.7 จุดยืนทางยุทธศาสตร์

จุดยืนทางยุทธศาสตร์ (Positioning) ขององค์การบริหารส่วนตำบลท่าบ่อสงคราม คือ จุดยืน ความมุ่งมั่น ประเด็นสำคัญและเป็นหัวใจหลักในการทำแผนยุทธศาสตร์ โดยมาจากการความต้องการทางยุทธศาสตร์ที่ผ่านการวิเคราะห์ 3 ด้าน คือ ความสำคัญต่อภารกิจ ความเร่งด่วนในด้านปัญหา ผลกระทบ โดยมีเกณฑ์ 5 ระดับ คือ น้อยมาก น้อย ปานกลาง มาก และมากที่สุด ตามลำดับ โดยความต้องการที่ได้ค่าคะแนนสูง จัดทำหรือกำหนดเป็นจุดยืนในการพัฒนาด้วยกลไกของยุทธศาสตร์ต่อไป การกำหนดจุดยืนทางยุทธศาสตร์ (Positioning) ขององค์การบริหารส่วนตำบลท่าบ่อสงคราม กำหนดการพัฒนาที่ครอบคลุมกิจกรรมต่างๆ ขององค์การบริหารส่วนตำบลท่าบ่อสงคราม ที่เกี่ยวข้องกับยุทธศาสตร์การพัฒนา จำนวน 6 ยุทธศาสตร์ ดังนี้

1. ยุทธศาสตร์การพัฒนาด้านประชาชนอยู่ดีมีสุข
2. ยุทธศาสตร์การพัฒนาด้านการพัฒนาทรัพยากรมนุษย์
3. ยุทธศาสตร์การพัฒนาด้านการเกษตร
4. ยุทธศาสตร์การพัฒนาและส่งเสริมการท่องเที่ยว

- 5. ยุทธศาสตร์การพัฒนาด้านทรัพยากรธรรมชาติ
- 6. ยุทธศาสตร์การพัฒนาด้านบ้านเมืองน่าอยู่

2.8 ความเชื่อมโยงระหว่างยุทธศาสตร์การพัฒนาจังหวัดนครพนมกับยุทธศาสตร์การพัฒนาขององค์กรปกครองส่วนท้องถิ่นจังหวัดนครพนม และยุทธศาสตร์การพัฒนาขององค์การบริหารส่วนตำบลท่าบ่อสงคราม

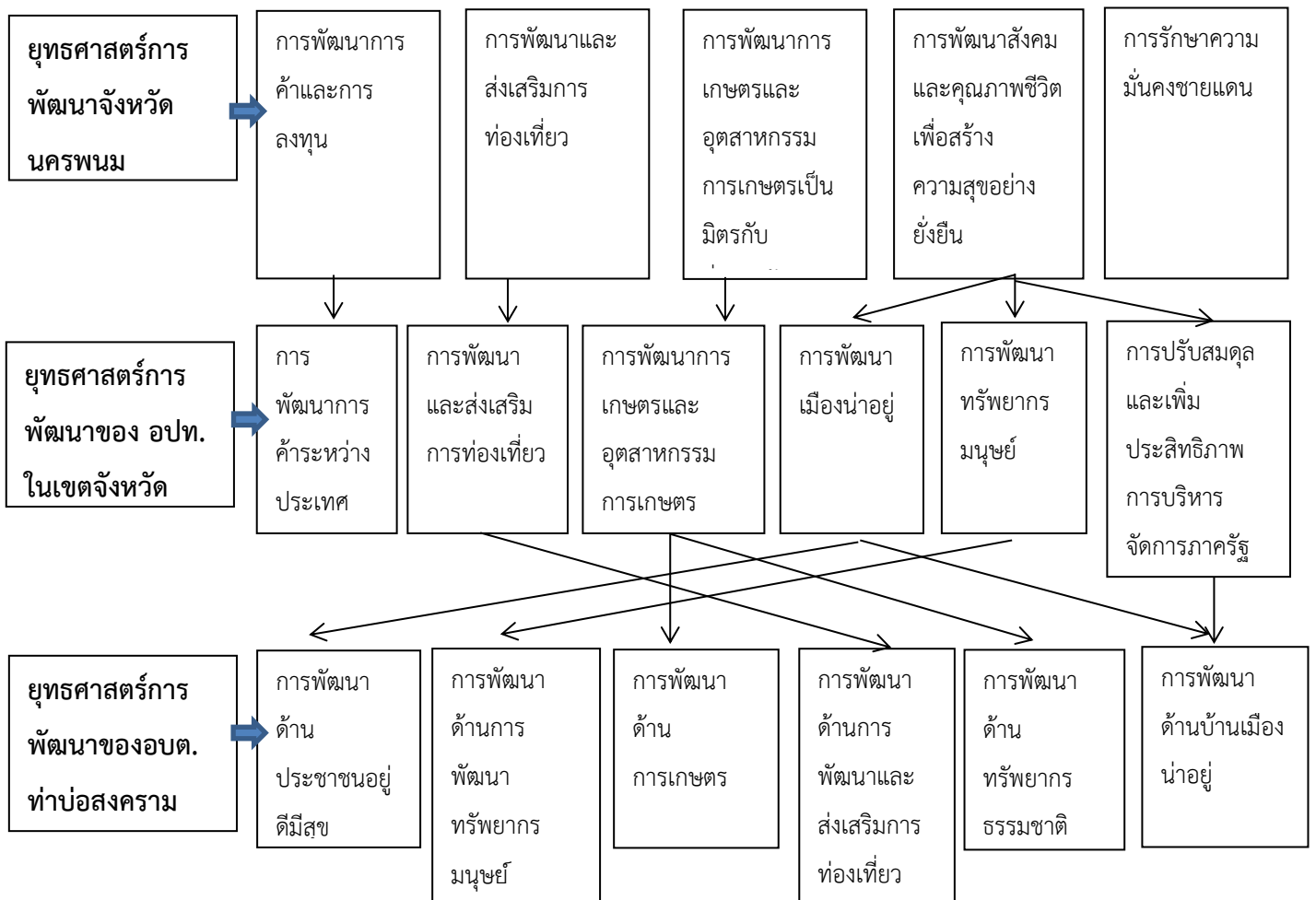

3. การวิเคราะห์เพื่อพัฒนาท้องถิ่น

3.1 การสรุปสถานการณ์การพัฒนา

การวิเคราะห์ศักยภาพเพื่อประเมินสภาพการพัฒนาในปัจจุบันและโอกาสพัฒนาในอนาคตขององค์การบริหารส่วนตำบลท่าบ่อสงคราม

สรุปสถานการณ์การพัฒนา

ผลการวิเคราะห์ จุดอ่อน จุดแข็ง โอกาส และอุปสรรค

จุดอ่อน (Weakness)

1. ตำบลท่าสงครามเป็นพื้นที่ราบลุ่ม ริมลำน้ำสงครามและลำน้ำอูน เมื่อถึงฤดูฝน ทำให้บริเวณพื้นที่ทำนาประสบปัญหาน้ำท่วมซ้ำซาก
2. บางพื้นที่ขาดแคลนแหล่งน้ำเพื่อการเกษตร
3. ภาระหนี้สินของเกษตรกร
4. ขาดความรู้ ความริเริ่มในการพัฒนาประกอบอาชีพ
5. ขาดเงินทุนหมุนเวียนในการประกอบอาชีพ
6. มีการทำการประมงที่ไม่ถูกวิธี ในลำน้ำสงครามและลำน้ำอูน ทำให้พันธุ์ปลาหลายชนิดเริ่มสูญพันธุ์ สภาพความสมดุลทางธรรมชาติเริ่มถูกทำลาย
7. ผู้นำท้องถิ่นยังขาดความรู้ความเข้าใจในบทบาทและอำนาจหน้าที่ของตนเอง
8. ประชาชนส่วนใหญ่ยังขาดจิตสำนึกที่ดีในการมีส่วนร่วมอย่างจริงจัง การแสดงความคิดเห็น การเสนอแนะปัญหาแนวทางแก้ไขปัญหาต่างๆในการพัฒนาท้องถิ่นของตนเอง
9. กลุ่มอาชีพยังไม่เข้มแข็งคือ การรวมกลุ่มเพื่อสร้างรายได้ ของภาคประชาชนส่วนใหญ่มีการรวมกลุ่มเฉพาะกาลไม่มีการบริหารงานของกลุ่มที่ดี ขาดการบริหารจัดการที่ดี กิจกรรมของกลุ่มไม่แน่นอน ยังขาดการสนับสนุนด้านการให้คำปรึกษา งบประมาณ
10. การใช้สารเคมีและปุ๋ยเคมีมีมากในการเกษตร ทำให้ปัญหาในเรื่องคุณภาพของดินและการสะสมของสารเคมี
11. ราคาผลผลิตการเกษตรตกต่ำแต่ต้นทุนทางการเกษตรสูง
12. มีการอพยพแรงงานไปทำงานในเมืองใหญ่และต่างถิ่นเป็นจำนวนมากโดยเฉพาะคนหนุ่มสาว

จุดแข็ง (Strength)

1. ประชากรส่วนใหญ่จบการศึกษาภาคบังคับ
2. มีสินค้า OTOP ประจำตำบลทำบ่อสงคราม ได้แก่ ปลาสาม กลุ่มสตรีแปรรูปอาหารจากปลา หมู่ที่ 6 ตำบลทำบ่อสงคราม
3. มีแหล่งน้ำธรรมชาติ ได้แก่ ลำน้ำสงคราม ลำน้ำอูน หนองฮี เป็นต้น
4. พื้นที่ตำบลทำบ่อสงครามมีเส้นทางคมนาคมใช้ติดต่อระหว่างหมู่บ้านแต่ละหมู่บ้านในเขตตำบลสะดวก และติดต่อกับอำเภอศรีสงครามได้สะดวกในการเดินทางและขนส่งผลิตภัณฑ์จากเมืองสู่ท้องถิ่น และจากท้องถิ่นสู่เมือง
5. มีหาดกุดโศเป็นสถานที่ท่องเที่ยวเชิงอนุรักษ์พักผ่อนหย่อนใจ ในช่วงเดือนมีนาคม-พฤษภาคมของทุกปี
6. เป็นแหล่งผลิตปลาสามที่มีชื่อเสียง
7. ชุมชนมีความพยายามและความขยัน มัธยัสถ์
8. มีไฟฟ้าใช้ครบทุกหมู่บ้าน
9. มีประเพณีท้องถิ่นอันดีงามมายาวนาน ได้แก่ ประเพณีบุญมหาชาติ ประเพณีสงกรานต์ ประเพณีแข่งเรือยาวประจำปี ฯลฯ
10. การดำรงชีวิตของประชาชนยังมีการพึ่งพาอาศัยซึ่งกันและกัน ช่วยเหลือเกื้อกูลมีความปรองดอง สามัคคีในชุมชนพอสมควร ซึ่งจะสามารถส่งเสริมความเข้มแข็งของชุมชนและการมีส่วนร่วมในการพัฒนาของประชาชนเป็นไปได้อย่างมีประสิทธิภาพ

โอกาส (Opportunity)

1. นโยบายของรัฐบาล แก้ไขปัญหาสังคมและปัญหาความยากจน
2. ตำบลทำบ่อสงคราม อยู่ติดกับอำเภอศรีสงคราม ทำให้มีศักยภาพและความพร้อมพอสมควรที่จะสามารถพัฒนาระบบสาธารณูปโภคต่างๆพัฒนาอาชีพตลอดจนพัฒนาด้านอื่นๆ
3. มีสถานที่ท่องเที่ยวหาดกุดโศ ซึ่งหากได้มีการวางแผนบริหารจัดการปรับปรุงพัฒนาให้เป็นสถานที่ท่องเที่ยวเชิงอนุรักษ์ไม่ทำลายสภาพแวดล้อมแล้ว จะทำให้สามารถพัฒนาได้ทั้งด้านการส่งเสริมการท่องเที่ยว ด้านอาชีพและรายได้ และด้านการดูแลสุขภาพสภาพแวดล้อมได้เป็นอย่างดี
4. รัฐบาลได้มีการสนับสนุนด้านการเกษตร ซึ่งตำบลทำบ่อสงครามเป็นพื้นที่ที่มีความเหมาะสมทำการเกษตร ถ้ามีการจัดการกับระบบชลประทานให้ทั่วถึง
5. ตำบลทำบ่อสงครามมีชื่อเสียงทางด้านผลิตภัณฑ์ปลาสามประจำอำเภอและระดับจังหวัด จึงเป็นโอกาสที่ดีที่จะส่งเสริมการรวมกลุ่มอาชีพ เพื่อผลิตปลาสามที่มีชื่อเสียงและหาตลาดรองรับผลิตภัณฑ์ เพื่อเพิ่มรายได้

อุปสรรค (Theat)

1. ต้นทุนทางการเกษตรสูง แต่ราคาผลผลิตทางการเกษตรตกต่ำ
2. ประชาชนส่วนใหญ่ประกอบอาชีพเกษตรกรรมและมีรายได้น้อย ทำให้ไม่มีเงินที่จะไปลงทุนในการประกอบอาชีพที่สามารถพัฒนาอาชีพที่มั่นคงและมีรายได้เพิ่มมากขึ้น
3. ขาดเทคโนโลยีที่เหมาะสมในด้านเกษตรกรรม
4. แหล่งน้ำธรรมชาติ ห้วย หนอง คลองตื้นเขิน ทำให้การกักเก็บน้ำได้น้อยและระบายน้ำไม่สะดวก ทำให้มีน้ำท่วมในช่วงฤดูฝน
5. สินค้าและบริการต่างๆที่มีราคาสูงขึ้นทำให้ประชาชนมีรายได้น้อยมีปัญหาในการดำรงชีวิต
6. ประชาชนส่วนใหญ่ยังขาดจิตสำนึกของการมีส่วนร่วมอย่างจริงจังที่จะพัฒนาสร้างความเข้มแข็งของชุมชน และแก้ไขปัญหาต่างๆของชุมชน
7. ตำบลทำบ่อสงครามเป็นพื้นที่ลุ่มน้ำ จึงเกิดปัญหาภัยธรรมชาติ เช่น น้ำท่วม แห้งแล้ง
8. เจ้าหน้าที่ผู้รับผิดชอบไม่สามารถเข้าไปแก้ไขปัญหาการแพร่ระบาดของยาเสพติดได้ตรงเป้าหมาย

ส่วนที่ 3

การนำแผนพัฒนาท้องถิ่นสี่ปีไปสู่การปฏิบัติ

1. ยุทธศาสตร์การพัฒนาและแผนงาน

ที่	ยุทธศาสตร์	ด้าน	แผนงาน	หน่วยงาน รับผิดชอบ หลัก	หน่วยงาน สนับสนุน
1	ยุทธศาสตร์การพัฒนา ด้านประชาชนอยู่ดีมีสุข	ด้านบริการชุมชนและสังคม	แผนงานเคหะและ ชุมชน	กองช่าง	องค์การบริหารส่วนตำบลท่าบ่อสงคราม
		ด้านบริการชุมชนและสังคม	แผนงานการศึกษาฯ	กองการศึกษา	
		ด้านการเศรษฐกิจ	แผนงานอุตสาหกรรม และการโยธา	กองช่าง	
		ด้านการเศรษฐกิจ	แผนงานการเกษตร	สำนักงานปลัด	
2	ยุทธศาสตร์การพัฒนา ด้านทรัพยากรมนุษย์	ด้านบริหารทั่วไป	แผนงานบริหารงาน ทั่วไป	สำนักงานปลัด	
		ด้านการเศรษฐกิจ	แผนงานสังคม สงเคราะห์	สำนักงานปลัด	
		ด้านบริการชุมชนและสังคม	แผนงานศาสนา วัฒนธรรมและ นันทนาการ	กองการศึกษา	
3	ยุทธศาสตร์การพัฒนา ด้านการเกษตร	ด้านการเศรษฐกิจ	แผนงานการเกษตร	กองช่าง, สำนักงานปลัด	
		ด้านบริการชุมชนและสังคม	แผนงานเคหะและ ชุมชน	กองช่าง, สำนักงาน ปลัด	
4	ยุทธศาสตร์การพัฒนา ด้านการพัฒนาและ ส่งเสริมการท่องเที่ยว	ด้านบริการชุมชนและสังคม	แผนงานเคหะและ ชุมชน	กองช่าง, สำนักงาน ปลัด	
		ด้านการเศรษฐกิจ	แผนงานการศาสนา วัฒนธรรมและ นันทนาการ	กองการศึกษา	

ที่	ยุทธศาสตร์	ด้าน	แผนงาน	หน่วยงาน รับผิดชอบ หลัก	หน่วยงาน สนับสนุน
5	ยุทธศาสตร์การพัฒนา ด้านทรัพยากรธรรมชาติ	ด้านบริหารทั่วไป	แผนงานบริหารงาน ทั่วไป	กองช่าง/ สำนักงานปลัด กองคลัง	องค์การบริหารส่วนตำบลท่าบ่อสงคราม
		ด้านบริการชุมชนและสังคม	แผนงานสร้างความ เข้มแข็งของชุมชน	กองช่าง สำนักงานปลัด	
6	ยุทธศาสตร์การพัฒนา ด้านบ้านเมื่อน่าอยู่	ด้านบริการชุมชนและสังคม	แผนงานสร้างความ เข้มแข็งของชุมชน	กองช่าง สำนักงานปลัด	
			แผนงานเคหะและ ชุมชน	กองช่าง	
			แผนงานอุตสาหกรรม	กองช่าง	
รวม		3 ด้าน	7 แผนงาน		

บัญชีสรุป / รายละเอียดโครงการพัฒนา
แผนพัฒนาท้องถิ่น(พ.ศ. 2566 – 2570) เพิ่มเติมครั้งที่1พ.ศ.2565

รายละเอียดดังนี้

บัญชีสรุปโครงการพัฒนา

แบบผ.01

แผนพัฒนาท้องถิ่น (พ.ศ. 2566-2570) เพิ่มเติมครั้งที่ 1 พ.ศ.2565

องค์การบริหารส่วนตำบลท่าบ่อสงคราม อำเภอศรีสงคราม จังหวัดนครพนม

ยุทธศาสตร์	ปี 2566		ปี 2567		ปี 2568		ปี 2569		ปี 2570		รวม 5 ปี	
	จำนวนโครงการ	งบประมาณ	จำนวนโครงการ	งบประมาณ	จำนวนโครงการ	งบประมาณ	จำนวนโครงการ	งบประมาณ	จำนวนโครงการ	งบประมาณ	จำนวนโครงการ	งบประมาณ
1. ยุทธศาสตร์การพัฒนาด้านประชาชนอยู่ดีมีสุข												
1.1.แผนงานบริหารงานทั่วไป	10	6,400,000	10	6,400,000	10	6,400,000	10	6,400,000	10	6,400,000	50	32,000,000
1.2.แผนงานรักษาความสงบภายใน	5	1,310,000	4	310,000	4	310,000	4	310,000	4	310,000	21	2,550,000
13.แผนงานการศึกษา	1	200,000	1	200,000	0	0	0	0	0	0	2	400,000
รวม	16	7,910,000	15	6,910,000	14	6,710,000	14	6,710,000	14	6,710,000	73	34,950,000
2. ยุทธศาสตร์การพัฒนาด้านการพัฒนาทรัพยากรมนุษย์												
2.1.แผนงานศาสนาวัฒนธรรมและนันทนาการ	1	30,000	1	30,000	1	30,000	1	30,000	1	30,000	5	150,000
รวม	1	30,000	1	30,000	1	30,000	1	30,000	1	30,000	5	150,000
3. ยุทธศาสตร์การพัฒนาด้านการพัฒนาการเกษตร												
3.1.แผนงานการเกษตร	34	17,000,000	34	17,000,000	34	17,000,000	34	17,000,000	34	17,000,000	170	85,000,000
รวม	34	17,000,000	34	17,000,000	34	17,000,000	34	17,000,000	34	17,000,000	170	85,000,000
4. ยุทธศาสตร์การพัฒนาด้านการพัฒนาและส่งเสริมการท่องเที่ยว												
รวม	-	-	-	-	-	-	-	-	-	-	-	-

ยุทธศาสตร์	ปี 2566		ปี 2567		ปี 2568		ปี 2569		ปี 2570		รวม 5 ปี	
	จำนวน โครงการ	งบประมาณ	จำนวน โครงการ	งบประมาณ	จำนวน โครงการ	งบประมาณ	จำนวน โครงการ	งบประมาณ	จำนวน โครงการ	งบประมาณ	จำนวน โครงการ	งบประมาณ
5. ยุทธศาสตร์การพัฒนาด้านทรัพยากรธรรมชาติ												
รวม	-	-	-	-	-	-	-	-	-	-	-	-
6. ยุทธศาสตร์การพัฒนาด้านการพัฒนาบ้านเมืองน่าอยู่												
6.1 แผนงานอุตสาหกรรม	58	26,367,000	4	910,000	4	910,000	4	910,000	4	910,000	74	30,007,000
โครงการประสานแผน แผนเคหะและแผนอุตสาหกรรม บัญชีครุภัณฑ์	61	263,199,500 8,469,000	36	256,690,000 8,469,000	36	256,690,000 8,469,000	36	256,690,000 8,469,000	36	256,690,000 8,469,000	205	1,289,959,500 42,345,000
รวม	119	298,035,500	40	266,069,000	40	257,600,000	40	257,600,000	40	257,600,000	74	1,362,311,500
รวมทั้งสิ้น	170	322,975,500	90	290,009,000	89	281,340,000	89	281,340,000	89	281,340,000	322	1,482,411,500

|

แผนพัฒนาท้องถิ่น (พ.ศ.2566 - 2570) เพิ่มเติมครั้งที่ 1 พ.ศ. 2565
องค์การบริหารส่วนตำบลท่าบ่อสงคราม อำเภอศรีสงคราม จังหวัดนครพนม

ยุทธศาสตร์จังหวัดที่ 4. การพัฒนาทรัพยากรมนุษย์

ยุทธศาสตร์การพัฒนาของ อปท. ในเขตจังหวัดที่ 1. ยุทธศาสตร์การพัฒนาทรัพยากรมนุษย์

1. ยุทธศาสตร์การพัฒนาด้านประชาชนอยู่ดีมีสุข

1.1 แผนงานบริหารงานทั่วไป

ที่	โครงการ	วัตถุประสงค์	เป้าหมาย (ผลผลิตของโครงการ)	งบประมาณ					ตัวชี้วัด (KPI)	ผลลัพธ์ที่คาดว่าจะได้รับ	หน่วยงาน รับผิดชอบ หลัก
				2566	2567	2568	2569	2570			
				(บาท)	(บาท)	(บาท)	(บาท)	(บาท)			
1	โครงการจัดซื้อเก้าอี้พลาสติก	เพื่อบริการประชาชนในเขตพื้นที่ตำบลท่าบ่อสงครามและใช้ในการจัดงาน กิจกรรมของ อบต.	จัดซื้อเก้าอี้พลาสติก	100,000	100,000	100,000	100,000	100,000	จำนวนเก้าอี้พลาสติก	อำนวยความสะดวกแก่ประชาชนและเพิ่มประสิทธิภาพในการทำงาน	สำนักปลัด
2	โครงการจัดซื้อเต็นท์	เพื่อบริการประชาชนในเขตพื้นที่ตำบลท่าบ่อสงครามและใช้ในการจัดงาน กิจกรรมของ อบต.	จัดซื้อเต็นท์	100,000	100,000	100,000	100,000	100,000	จำนวนเต็นท์	อำนวยความสะดวกแก่ประชาชนและเพิ่มประสิทธิภาพในการทำงาน	สำนักปลัด
3	โครงการจัดซื้อโต๊ะเหลื่อมพับหน้าขาว	เพื่อบริการประชาชนในเขตพื้นที่ตำบลท่าบ่อสงครามและใช้ในการจัดงาน กิจกรรมของ อบต.	จัดซื้อโต๊ะเหลื่อมพับหน้าขาว	100,000	100,000	100,000	100,000	100,000	จำนวนโต๊ะเหลื่อมพับหน้าขาว	อำนวยความสะดวกแก่ประชาชนและเพิ่มประสิทธิภาพในการทำงาน	สำนักปลัด

ที่	โครงการ	วัตถุประสงค์	เป้าหมาย (ผลผลิตของโครงการ)	งบประมาณ					ตัวชี้วัด (KPI)	ผลลัพธ์ที่คาดว่าจะได้รับ	หน่วยงาน รับผิดชอบหลัก
				2566	2567	2568	2569	2570			
				(บาท)	(บาท)	(บาท)	(บาท)	(บาท)			
4	โครงการจัดซื้อโต๊ะกลม	เพื่อบริการประชาชนในเขตพื้นที่ตำบลท่าบ่อสงครามและใช้ในการจัดงาน กิจกรรมของ อบต.	จัดซื้อโต๊ะกลม	100,000	100,000	100,000	100,000	100,000	จำนวนโต๊ะกลม	อำนวยความสะดวกแก่ประชาชนและเพิ่มประสิทธิภาพในการทำงาน	สำนักปลัด
5	จ้างเหมาติดตั้งระบบ CCTV สถานที่ภายในและภายนอก อบต.	เพื่อแก้ไขปัญหาอาชญากรรมในหมู่บ้านประชาชนเกิดความมั่นใจในมาตรการรักษาความปลอดภัยในชีวิตและทรัพย์สิน	มีระบบรักษาความปลอดภัยภายในและภายนอก อบต.	1,000,000	1,000,000	1,000,000	1,000,000	1,000,000	กล้อง CCTV ตามจำนวน	อบต. มีกล้องวงจรปิดไว้ในการป้องกันภัย	สำนักปลัด
6	จ้างเหมาติดตั้งโทรศัพท์ภายใน อบต.ท่าบ่อสงคราม	เพื่อความสะดวกในการติดต่อประสานงาน	มีระบบโทรศัพท์ภายในไว้ใช้งานใน อบต.	100,000	100,000	100,000	100,000	100,000	จำนวนระบบโทรศัพท์ภายใน	การติดต่อประสานงานเกิดความคล่องตัว รวดเร็ว	สำนักปลัด
7	ปรับปรุงซ่อมแซมอาคาร อบต.ท่าบ่อสงคราม	เพื่อปรับปรุงซ่อมแซมอาคารให้ดีขึ้น	โดยการต่อเติม กั้นห้อง ทาสี หรืออื่นๆที่มีลักษณะเป็นการปรับปรุงหรือซ่อมแซม ในส่วนของ กองการศึกษา กองช่าง กองคลัง สำนักปลัด และห้องต่างๆที่ใช้ในการทำงานของ อบต.	200,000	200,000	200,000	200,000	200,000	จำนวนครั้งในการปรับปรุงซ่อมแซม	มีอาคารที่เพียงพอและพร้อมต่อการให้บริการประชาชน	กองช่าง

ที่	โครงการ	วัตถุประสงค์	เป้าหมาย (ผลผลิตของโครงการ)	งบประมาณ					ตัวชี้วัด (KPI)	ผลลัพธ์ที่คาดว่าจะได้รับ	หน่วยงาน รับผิดชอบ หลัก
				2566	2567	2568	2569	2570			
				(บาท)	(บาท)	(บาท)	(บาท)	(บาท)			
8	ก่อสร้างห้องน้ำสาธารณะ ในบริเวณ อบต.	เพื่อให้ประชาชนที่มาติดต่อราชการมีห้องน้ำได้ใช้	ก่อสร้างห้องน้ำสาธารณะ (จัดทำระหว่างปี 66-70 จำนวน 1 ปี)	200,000	200,000	200,000	200,000	200,000	จำนวนห้องน้ำ	ประชาชนมีห้องน้ำใช้เมื่อมาติดต่อราชการ	กองช่าง
9	ก่อสร้างสนามกีฬา อบต.ท่าบ่อสงคราม	เพื่อให้ประชาชนได้ออกกำลังกาย และใช้ในการจัดการแข่งขันกีฬา	ก่อสร้างสนามกีฬา 1 แห่ง	2,000,000	2,000,000	2,000,000	2,000,000	2,000,000	1 แห่ง	ประชาชนมีสุขภาพแข็งแรงและเกิดความสามัคคี	กองช่าง
10	จัดซื้อรถกระเช้าไฟฟ้า	เพื่อบริการประชาชนในเขตพื้นที่ตำบลท่าบ่อสงคราม	รถกระเช้าไฟฟ้า 1 คัน (จัดซื้อระหว่างปี 66-70)	2,500,000	2,500,000	2,500,000	2,500,000	2,500,000	1 คัน	อำนวยความสะดวกแก่ประชาชนและเพิ่มประสิทธิภาพในการทำงาน	กองช่าง

ยุทธศาสตร์จังหวัดที่ 4. การพัฒนาทรัพยากรมนุษย์

ยุทธศาสตร์การพัฒนาของ อปท. ในเขตจังหวัดที่ 1. ยุทธศาสตร์การพัฒนาทรัพยากรมนุษย์

1. ยุทธศาสตร์การพัฒนาด้านประชาชนอยู่ดีมีสุข

1.2 แผนงานการรักษาความสงบภายใน

ที่	โครงการ	วัตถุประสงค์	เป้าหมาย (ผลผลิตของโครงการ)	งบประมาณ					ตัวชี้วัด (KPI)	ผลลัพธ์ที่คาดว่าจะได้รับ	หน่วยงาน รับผิดชอบ หลัก
				2566	2567	2568	2569	2570			
				(บาท)	(บาท)	(บาท)	(บาท)	(บาท)			
1	โครงการฝึกอบรมอาสาสมัครป้องกันภัยฝ่ายพลเรือน	เพื่อเป็นค่าใช้จ่ายตามโครงการฝึกอบรม.ในการปฏิบัติงาน	ประชาชนที่มีคุณสมบัติ ในเขตตำบลท่าบ่อสงคราม	100,000	100,000	100,000	100,000	100,000	จำนวนผู้เข้าร่วมโครงการ	มีความรู้ในการป้องกันภัยในรูปแบบต่าง ๆ	สำนักปลัด
2	จัดซื้อชุดกู้ชีพ อบรม.ท่าบ่อสงคราม	เพื่อเพิ่มประสิทธิภาพในการปฏิบัติงานภารกิจป้องกันและบรรเทาสาธารณภัย	ชุดกู้ชีพ จำนวน 5 ชุดๆละ 2,000บาท(ต่อปี)	10,000	10,000	10,000	10,000	10,000	จำนวนชุดที่จัดซื้อ	มีชุดพร้อมปฏิบัติหน้าที่	สำนักปลัด
3	จัดซื้อกระจกโค้งลดอุบัติเหตุในเขตพื้นที่อบต.ท่าบ่อสงคราม	เพื่อเพิ่มประสิทธิภาพในการปฏิบัติงานภารกิจป้องกันและบรรเทาสาธารณภัย	จัดซื้อกระจกโค้งลดอุบัติเหตุในเขตพื้นที่อบต.ท่าบ่อสงครามตามจุดเสี่ยง จุดอันตราย	100,000	100,000	100,000	100,000	100,000	จำนวนที่จัดซื้อ	สามารถลดอุบัติเหตุได้	สำนักปลัด
4	จัดซื้อไฟกระพริบลดอุบัติเหตุในเขตพื้นที่อบต.ท่าบ่อสงคราม	เพื่อเพิ่มประสิทธิภาพในการปฏิบัติงานภารกิจป้องกันและบรรเทาสาธารณภัย	จัดซื้อไฟกระพริบลดอุบัติเหตุในเขตพื้นที่อบต.ท่าบ่อสงครามตามจุดเสี่ยง จุดอันตราย	100,000	100,000	100,000	100,000	100,000	จำนวนที่จัดซื้อ	สามารถลดอุบัติเหตุได้	สำนักปลัด

ที่	โครงการ	วัตถุประสงค์	เป้าหมาย (ผลผลิตของโครงการ)	งบประมาณ					ตัวชี้วัด (KPI)	ผลลัพธ์ที่คาดว่าจะได้รับ	หน่วยงาน รับผิดชอบ หลัก
				2566	2567	2568	2569	2570			
				(บาท)	(บาท)	(บาท)	(บาท)	(บาท)			
5	โครงการแก้ไขปัญหา อาชญากรรมด้วยระบบ กล้องโทรทัศน์วงจรปิด (CCTV System) บ้านนาเพียง หมู่ที่ 5	เพื่อแก้ไขปัญหาอาชญากรรม ในหมู่บ้านประชาชนเกิดความ มั่นใจในมาตรการรักษาความ ปลอดภัยในชีวิตและทรัพย์สิน	มีระบบรักษาความปลอดภัย ภายในหมู่บ้าน บ้านนาเพียง หมู่ที่ 5	1,000,000	-	-	-	-	กล้อง CCTV ตามจำนวน	ประชาชนในเขตพื้นที่ มี กล้อง วงจรปิดไว้ในการ ป้องกันภัย	สำนัก ปลัด/ กองช่าง

รายละเอียดของโครงการ

แผนพัฒนาท้องถิ่น (พ.ศ.2566 - 2570) เพิ่มเติมครั้งที่ 1 พ.ศ. 2565
องค์การบริหารส่วนตำบลท่าบ่อสงคราม อำเภอศรีสงคราม จังหวัดนครพนม

ยุทธศาสตร์จังหวัดที่ 4. การพัฒนาทรัพยากรมนุษย์

ยุทธศาสตร์การพัฒนาของ อปท. ในเขตจังหวัดที่ 1. ยุทธศาสตร์การพัฒนาทรัพยากรมนุษย์

1. ยุทธศาสตร์การพัฒนาด้านประชาชนอยู่ดีมีสุข

1.5 แผนงานการศึกษา

ที่	โครงการ	วัตถุประสงค์	เป้าหมาย (ผลผลิตของโครงการ)	งบประมาณ					ตัวชี้วัด (KPI)	ผลลัพธ์ที่คาดว่าจะได้รับ	หน่วยงาน รับผิดชอบ หลัก
				2566	2567	2568	2569	2570			
				(บาท)	(บาท)	(บาท)	(บาท)	(บาท)			
1	โครงการจัดโต๊ะพร้อมเก้าอี้ นักเรียนของศูนย์พัฒนาเด็กเล็ก อบต.ท่าบ่อสงคราม	เพื่อให้ศูนย์พัฒนาเด็กเล็กมี โต๊ะและเก้าอี้เพื่อใช้ในการ เรียนการสอน	โต๊ะและเก้าอี้เท่ากับจำนวน เด็กนักเรียนของศูนย์พัฒนา เด็กเล็กในเขตตำบลท่าบ่อ สงคราม จำนวน 5 ศูนย์ (จัดซื้อในปีงบประมาณ 2566 หรือ 2567	200,000	200,000	-	-	-	จำนวนโต๊ะ พร้อมเก้าอี้	มีอุปกรณ์ที่ใช้ในการ เรียนการสอนที่ครบครัน	กอง การศึกษา ๑

องค์การบริหารส่วนตำบลท่าบ่อสงคราม อำเภอศรีสงคราม จังหวัดนครพนม

ยุทธศาสตร์จังหวัดที่ 4. การพัฒนาทรัพยากรมนุษย์

ยุทธศาสตร์การพัฒนาของ อปท. ในเขตจังหวัดที่ 1. ยุทธศาสตร์การพัฒนาทรัพยากรมนุษย์

2. ยุทธศาสตร์การพัฒนาด้านทรัพยากรมนุษย์

2.1.แผนงานศาสนาวัฒนธรรมและนันทนาการ

ที่	โครงการ	วัตถุประสงค์	เป้าหมาย (ผลผลิตของโครงการ)	งบประมาณ					ตัวชี้วัด (KPI)	ผลลัพธ์ที่คาดว่าจะได้รับ	หน่วยงาน รับผิดชอบ หลัก
				2566	2567	2568	2569	2570			
				(บาท)	(บาท)	(บาท)	(บาท)	(บาท)			
1	อุดหนุนสภาวัฒนธรรมตำบลตามโครงการบุญสงกรานต์บ้านท่าบ่อ หมู่ที่ 4	เพื่อส่งเสริมและสนับสนุนงานประเพณีต่างๆในท้องถิ่นอนุรักษ์วัฒนธรรมท้องถิ่นประเพณีหมู่บ้าน	บุญสงกรานต์ ชลขประเพณีประชาชนบ้านท่าบ่อ	30,000	30,000	30,000	30,000	30,000	จำนวนการจัดกิจกรรม/ปี	ประชาชนเกิดจิตสำนึกในการอนุรักษ์ขนบธรรมเนียมประเพณีประจำปี	กองการศึกษา

องค์การบริหารส่วนตำบลท่าบ่อสงคราม อำเภอศรีสงคราม จังหวัดนครพนม

ยุทธศาสตร์จังหวัดที่ 6. การบริหารจัดการทรัพยากรธรรมชาติและสิ่งแวดล้อมอย่างยั่งยืน

ยุทธศาสตร์การพัฒนาของ อปท. ในเขตจังหวัดที่ 6. ยุทธศาสตร์การพัฒนาเมืองน่าอยู่

3. ยุทธศาสตร์การพัฒนาด้านการเกษตร

3.1 แผนงานเกษตร

ที่	โครงการ	วัตถุประสงค์	เป้าหมาย (ผลผลิตของโครงการ)	งบประมาณ					ตัวชี้วัด (KPI)	ผลลัพธ์ที่คาดว่าจะได้รับ	หน่วยงาน รับผิดชอบ หลัก
				2566	2567	2568	2569	2570			
				(บาท)	(บาท)	(บาท)	(บาท)	(บาท)			
1	โครงการก่อสร้างธนาคารน้ำใต้ดิน หนองไชยวาล(ประปา)บ้านดอนแดง หมู่ที่3	เพื่อกักเก็บน้ำไว้ใช้ในการเกษตร เพื่อเป็นการป้องกันและแก้ไขปัญหากภัยแล้งและอุทกภัย	ก่อสร้างธนาคารน้ำใต้ดินโดยการปรับปรุง(ขุดลอก)หนองไชยวาล 1 แห่ง (ดำเนินการ1ครั้งระหว่างปี66-70)	500,000	500,000	500,000	500,000	500,000	ธนาคารน้ำใต้ดิน 1แห่ง	เกษตรกรรมน้ำพอเพียงในการทำ การเกษตร	กองช่าง อบต./ กรม ส่งเสริมฯ
2	โครงการก่อสร้างธนาคารน้ำใต้ดิน ห้วยซิง บ้านดอนแดง หมู่ที่3	เพื่อกักเก็บน้ำไว้ใช้ในการเกษตร เพื่อเป็นการป้องกันและแก้ไขปัญหากภัยแล้งและอุทกภัย	ก่อสร้างธนาคารน้ำใต้ดินโดยการปรับปรุง(ขุดลอก)ห้วยซิง 1 แห่ง (ดำเนินการ1ครั้งระหว่างปี66-70)	500,000	500,000	500,000	500,000	500,000	ธนาคารน้ำใต้ดิน 1แห่ง	เกษตรกรรมน้ำพอเพียงในการทำ การเกษตร	กองช่าง อบต./ กรม ส่งเสริมฯ

ที่	โครงการ	วัตถุประสงค์	เป้าหมาย (ผลผลิตของโครงการ)	งบประมาณ					ตัวชี้วัด (KPI)	ผลลัพธ์ที่คาดว่าจะได้รับ	หน่วยงาน รับผิดชอบ หลัก
				2566	2567	2568	2569	2570			
				(บาท)	(บาท)	(บาท)	(บาท)	(บาท)			
3	โครงการก่อสร้างธนาคารน้ำใต้ดิน หนองไผ่ลาดง บ้านดอนแดง หมู่ที่3	เพื่อกักเก็บน้ำไว้ใช้ในการเกษตร เพื่อเป็นการป้องกันและแก้ไขปัญหาน้ำแล้งและอุทกภัย	ก่อสร้างธนาคารน้ำใต้ดินโดยการปรับปรุง(ขุดลอก)หนองไผ่ลาดง 1 แห่ง(ดำเนินการ1ครั้งระหว่างปี66-70)	500,000	500,000	500,000	500,000	500,000	ธนาคารน้ำใต้ดิน 1แห่ง	เกษตรกรมีน้ำพอเพียงในการทำ การเกษตร	กองช่าง อบต./ กรม ส่งเสริมฯ
4	โครงการก่อสร้างธนาคารน้ำใต้ดิน หนองหญ้าฆ่า บ้านท่าบ่อ หมู่ที่4	เพื่อกักเก็บน้ำไว้ใช้ในการเกษตร เพื่อเป็นการป้องกันและแก้ไขปัญหาน้ำแล้งและอุทกภัย	ก่อสร้างธนาคารน้ำใต้ดินโดยการปรับปรุง(ขุดลอก)หนองหญ้าฆ่า 1 แห่ง(ดำเนินการ1ครั้งระหว่างปี66-70)	500,000	500,000	500,000	500,000	500,000	ธนาคารน้ำใต้ดิน 1แห่ง	เกษตรกรมีน้ำพอเพียงในการทำ การเกษตร	กองช่าง อบต./ กรม ส่งเสริมฯ
5	โครงการก่อสร้างธนาคารน้ำใต้ดิน หนองบอง บ้านท่าบ่อ หมู่ที่6	เพื่อกักเก็บน้ำไว้ใช้ในการเกษตร เพื่อเป็นการป้องกันและแก้ไขปัญหาน้ำแล้งและอุทกภัย	ก่อสร้างธนาคารน้ำใต้ดินโดยการปรับปรุง(ขุดลอก)หนองบอง 1 แห่ง (ดำเนินการ1ครั้งระหว่างปี66-70)	500,000	500,000	500,000	500,000	500,000	ธนาคารน้ำใต้ดิน 1แห่ง	เกษตรกรมีน้ำพอเพียงในการทำ การเกษตร	กองช่าง อบต./ กรม ส่งเสริมฯ
6	โครงการก่อสร้างธนาคารน้ำใต้ดิน ห้วยบ่อ บ้านท่าบ่อ หมู่ที่6	เพื่อกักเก็บน้ำไว้ใช้ในการเกษตร เพื่อเป็นการป้องกันและแก้ไขปัญหาน้ำแล้งและอุทกภัย	ก่อสร้างธนาคารน้ำใต้ดินโดยการปรับปรุง(ขุดลอก)ห้วยบ่อ 1 แห่ง (ดำเนินการ1ครั้งระหว่างปี66-70)	500,000	500,000	500,000	500,000	500,000	ธนาคารน้ำใต้ดิน 1แห่ง	เกษตรกรมีน้ำพอเพียงในการทำ การเกษตร	กองช่าง อบต./ กรม ส่งเสริมฯ
7	โครงการก่อสร้างธนาคารน้ำใต้ดินหนองหมากแคะ บ้านท่าบ่อ หมู่ที่4	เพื่อกักเก็บน้ำไว้ใช้ในการเกษตร เพื่อเป็นการป้องกันและแก้ไขปัญหาน้ำแล้งและอุทกภัย	ก่อสร้างธนาคารน้ำใต้ดินโดยการปรับปรุง(ขุดลอก)หนองหมากแคะ 1 แห่ง(ดำเนินการ1ครั้งระหว่างปี66-70)	500,000	500,000	500,000	500,000	500,000	ธนาคารน้ำใต้ดิน 1แห่ง	เกษตรกรมีน้ำพอเพียงในการทำ การเกษตร	กองช่าง อบต./ กรม ส่งเสริมฯ

ที่	โครงการ	วัตถุประสงค์	เป้าหมาย (ผลผลิตของโครงการ)	งบประมาณ					ตัวชี้วัด (KPI)	ผลลัพธ์ที่คาดว่าจะได้รับ	หน่วยงาน รับผิดชอบ หลัก
				2566	2567	2568	2569	2570			
				(บาท)	(บาท)	(บาท)	(บาท)	(บาท)			
8	โครงการก่อสร้างธนาคารน้ำใต้ดินหนองพะเบลอ บ้านท่าบ่อ หมู่ที่4	เพื่อกักเก็บน้ำไว้ใช้ในการเกษตร เพื่อเป็นการป้องกันและแก้ไขปัญหากัญแล้งและอุทกภัย	ก่อสร้างธนาคารน้ำใต้ดินโดยการปรับปรุง(ขุดลอก)หนองพะเบลอ 1 แห่ง(ดำเนินการครั้งระหว่างปี66-70)	500,000	500,000	500,000	500,000	500,000	ธนาคารน้ำใต้ดิน 1 แห่ง	เกษตรกรรมน้ำพอเพียงในการทำ การเกษตร	กองช่าง อบต./ กรม ส่งเสริมฯ
9	โครงการก่อสร้างธนาคารน้ำใต้ดินหนองสังข์ บ้านท่าบ่อ หมู่ที่6	เพื่อกักเก็บน้ำไว้ใช้ในการเกษตร เพื่อเป็นการป้องกันและแก้ไขปัญหากัญแล้งและอุทกภัย	ก่อสร้างธนาคารน้ำใต้ดินโดยการปรับปรุง(ขุดลอก)หนองสังข์ 1 แห่ง (ดำเนินการ1ครั้งระหว่างปี66-70)	500,000	500,000	500,000	500,000	500,000	ธนาคารน้ำใต้ดิน 1 แห่ง	เกษตรกรรมน้ำพอเพียงในการทำ การเกษตร	กองช่าง อบต./ กรม ส่งเสริมฯ
10	โครงการก่อสร้างธนาคารน้ำใต้ดินหนองเหมือด บ้านท่าบ่อ หมู่ที่6	เพื่อกักเก็บน้ำไว้ใช้ในการเกษตร เพื่อเป็นการป้องกันและแก้ไขปัญหากัญแล้งและอุทกภัย	ก่อสร้างธนาคารน้ำใต้ดินโดยการปรับปรุง(ขุดลอก)หนองเหมือด 1 แห่ง(ดำเนินการครั้งระหว่างปี66-70)	500,000	500,000	500,000	500,000	500,000	ธนาคารน้ำใต้ดิน 1 แห่ง	เกษตรกรรมน้ำพอเพียงในการทำ การเกษตร	กองช่าง อบต./ กรม ส่งเสริมฯ
11	โครงการก่อสร้างธนาคารน้ำใต้ดินหนองหมากแชน้อย บ้านดอนสมอ หมู่ที่7	เพื่อกักเก็บน้ำไว้ใช้ในการเกษตร เพื่อเป็นการป้องกันและแก้ไขปัญหากัญแล้งและอุทกภัย	ก่อสร้างธนาคารน้ำใต้ดินโดยการปรับปรุง(ขุดลอก)หนองหมากแชน้อย 1 แห่ง (ดำเนินการ1ครั้งระหว่างปี 66-70)	500,000	500,000	500,000	500,000	500,000	ธนาคารน้ำใต้ดิน 1 แห่ง	เกษตรกรรมน้ำพอเพียงในการทำ การเกษตร	กองช่าง อบต./ กรม ส่งเสริมฯ

ที่	โครงการ	วัตถุประสงค์	เป้าหมาย (ผลผลิตของโครงการ)	งบประมาณ					ตัวชี้วัด (KPI)	ผลลัพธ์ที่คาดว่าจะได้รับ	หน่วยงาน รับผิดชอบ หลัก
				2566	2567	2568	2569	2570			
				(บาท)	(บาท)	(บาท)	(บาท)	(บาท)			
12	โครงการก่อสร้างธนาคารน้ำใต้ดินหนองมันปลา บ้านดอนสมอ หมู่ที่7	เพื่อกักเก็บน้ำไว้ใช้ในการเกษตร เพื่อเป็นการป้องกันและแก้ไขปัญหากภัยแล้งและอุทกภัย	ก่อสร้างธนาคารน้ำใต้ดินโดยการปรับปรุง(ขุดลอก)หนองมันปลา 1 แห่ง (ดำเนินการ1 ครั้งระหว่างปี66-70)	500,000	500,000	500,000	500,000	500,000	ธนาคารน้ำใต้ดิน 1 แห่ง	เกษตรกรมีน้ำพอเพียงในการทำ การเกษตร	กองช่าง อบต./ กรม ส่งเสริมฯ
13	โครงการก่อสร้างธนาคารน้ำใต้ดินหนองไชยลา(ประปา) บ้านดอนสมอ หมู่ที่1	เพื่อกักเก็บน้ำไว้ใช้ในการเกษตร เพื่อเป็นการป้องกันและแก้ไขปัญหากภัยแล้งและอุทกภัย	ก่อสร้างธนาคารน้ำใต้ดินโดยการปรับปรุง(ขุดลอก)หนองไชยลา(ประปา) 1 แห่ง(ดำเนินการ1 ครั้งระหว่างปี66-70)	500,000	500,000	500,000	500,000	500,000	ธนาคารน้ำใต้ดิน 1 แห่ง	เกษตรกรมีน้ำพอเพียงในการทำ การเกษตร	กองช่าง อบต./ กรม ส่งเสริมฯ
14	โครงการก่อสร้างธนาคารน้ำใต้ดินหนองบัว บ้านดอนสมอ หมู่ที่1	เพื่อกักเก็บน้ำไว้ใช้ในการเกษตร เพื่อเป็นการป้องกันและแก้ไขปัญหากภัยแล้งและอุทกภัย	ก่อสร้างธนาคารน้ำใต้ดินโดยการปรับปรุง(ขุดลอก)หนองบัว 1 แห่ง(ดำเนินการ1 ครั้งระหว่างปี66-70)	500,000	500,000	500,000	500,000	500,000	ธนาคารน้ำใต้ดิน 1 แห่ง	เกษตรกรมีน้ำพอเพียงในการทำ การเกษตร	กองช่าง อบต./ กรม ส่งเสริมฯ
15	โครงการก่อสร้างธนาคารน้ำใต้ดินหนองแวง บ้านดอนสมอ หมู่ที่1	เพื่อกักเก็บน้ำไว้ใช้ในการเกษตร เพื่อเป็นการป้องกันและแก้ไขปัญหากภัยแล้งและอุทกภัย	ก่อสร้างธนาคารน้ำใต้ดินโดยการปรับปรุง(ขุดลอก)หนองแวง 1 แห่ง(ดำเนินการ1 ครั้งระหว่างปี66-70)	500,000	500,000	500,000	500,000	500,000	ธนาคารน้ำใต้ดิน 1 แห่ง	เกษตรกรมีน้ำพอเพียงในการทำ การเกษตร	กองช่าง อบต./ กรม ส่งเสริมฯ

ที่	โครงการ	วัตถุประสงค์	เป้าหมาย (ผลผลิตของโครงการ)	งบประมาณ					ตัวชี้วัด (KPI)	ผลลัพธ์ที่คาดว่าจะได้รับ	หน่วยงาน รับผิดชอบ หลัก
				2566	2567	2568	2569	2570			
				(บาท)	(บาท)	(บาท)	(บาท)	(บาท)			
16	โครงการก่อสร้างธนาคารน้ำใต้ดินหนองนาแซง บ้านดอนสมอ หมู่ที่1	เพื่อกักเก็บน้ำไว้ใช้ในการเกษตร เพื่อเป็นการป้องกันและแก้ไขปัญหายากแล้งและอุทกภัย	ก่อสร้างธนาคารน้ำใต้ดินโดยการปรับปรุง(ขุดลอก)หนองนาแซง 1 แห่ง (ดำเนินการ1ครั้งระหว่างปี66-70)	500,000	500,000	500,000	500,000	500,000	ธนาคารน้ำใต้ดิน 1แห่ง	เกษตรกรมีน้ำพอเพียงในการทำ การเกษตร	กองช่าง อบต./ กรม ส่งเสริมฯ
17	โครงการก่อสร้างธนาคารน้ำใต้ดินหนองนาเพียง บ้านนาเพียง หมู่ที่5	เพื่อกักเก็บน้ำไว้ใช้ในการเกษตร เพื่อเป็นการป้องกันและแก้ไขปัญหายากแล้งและอุทกภัย	ก่อสร้างธนาคารน้ำใต้ดินโดยการปรับปรุง(ขุดลอก)หนองนาเพียง 1 แห่ง(ดำเนินการ1ครั้งระหว่างปี66-70)	500,000	500,000	500,000	500,000	500,000	ธนาคารน้ำใต้ดิน 1แห่ง	เกษตรกรมีน้ำพอเพียงในการทำ การเกษตร	กองช่าง อบต./ กรม ส่งเสริมฯ
18	โครงการก่อสร้างธนาคารน้ำใต้ดินหนองกะสะ บ้านนาเพียง หมู่ที่5	เพื่อกักเก็บน้ำไว้ใช้ในการเกษตร เพื่อเป็นการป้องกันและแก้ไขปัญหายากแล้งและอุทกภัย	ก่อสร้างธนาคารน้ำใต้ดินโดยการปรับปรุง(ขุดลอก)หนองกะสะ 1 แห่ง (ดำเนินการ1ครั้งระหว่างปี66-70)	500,000	500,000	500,000	500,000	500,000	ธนาคารน้ำใต้ดิน 1แห่ง	เกษตรกรมีน้ำพอเพียงในการทำ การเกษตร	กองช่าง อบต./ กรม ส่งเสริมฯ
19	โครงการก่อสร้างธนาคารน้ำใต้ดินหนองแสง บ้านนาเพียง หมู่ที่5	เพื่อกักเก็บน้ำไว้ใช้ในการเกษตร เพื่อเป็นการป้องกันและแก้ไขปัญหายากแล้งและอุทกภัย	ก่อสร้างธนาคารน้ำใต้ดินโดยการปรับปรุง(ขุดลอก)หนองแสง 1 แห่ง (ดำเนินการ1ครั้งระหว่างปี66-70)	500,000	500,000	500,000	500,000	500,000	ธนาคารน้ำใต้ดิน 1แห่ง	เกษตรกรมีน้ำพอเพียงในการทำ การเกษตร	กองช่าง อบต./ กรม ส่งเสริมฯ
20	โครงการก่อสร้างธนาคารน้ำใต้ดินหนองบาเคน บ้านดอนมะจ่าง หมู่ที่2	เพื่อกักเก็บน้ำไว้ใช้ในการเกษตร เพื่อเป็นการป้องกันและแก้ไขปัญหายากแล้งและอุทกภัย	ก่อสร้างธนาคารน้ำใต้ดินโดยการปรับปรุง(ขุดลอก)หนองบาเคน 1 แห่ง (ดำเนินการ1ครั้งระหว่างปี66-70)	500,000	500,000	500,000	500,000	500,000	ธนาคารน้ำใต้ดิน 1แห่ง	เกษตรกรมีน้ำพอเพียงในการทำ การเกษตร	กองช่าง อบต./ กรม ส่งเสริมฯ

ที่	โครงการ	วัตถุประสงค์	เป้าหมาย (ผลผลิตของโครงการ)	งบประมาณ					ตัวชี้วัด (KPI)	ผลลัพธ์ที่คาดว่าจะได้รับ	หน่วยงาน รับผิดชอบ หลัก
				2566	2567	2568	2569	2570			
				(บาท)	(บาท)	(บาท)	(บาท)	(บาท)			
21	โครงการก่อสร้างธนาคารน้ำใต้ดินหนองคาบ้านดอนแดง หมู่ที่3	เพื่อกักเก็บน้ำไว้ใช้ในการเกษตร เพื่อเป็นการป้องกันและแก้ไขปัญหายากภัยแล้งและอุทกภัย	ก่อสร้างธนาคารน้ำใต้ดินโดยการปรับปรุง(ขุดลอก)หนองคา 1 แห่ง (ดำเนินการ1ครั้งระหว่างปี66-70)	500,000	500,000	500,000	500,000	500,000	ธนาคารน้ำใต้ดิน 1 แห่ง	เกษตรกรรมน้ำพอเพียงในการทำ การเกษตร	กองช่าง อบต./ กรม ส่งเสริมฯ
22	โครงการก่อสร้างธนาคารน้ำใต้ดินหนองไชยวาลอง บ้านดอนแดง หมู่ที่3	เพื่อกักเก็บน้ำไว้ใช้ในการเกษตร เพื่อเป็นการป้องกันและแก้ไขปัญหายากภัยแล้งและอุทกภัย	ก่อสร้างธนาคารน้ำใต้ดินโดยการปรับปรุง(ขุดลอก)หนองไชยวาลอง 1 แห่ง (ดำเนินการ1ครั้งระหว่างปี66-70)	500,000	500,000	500,000	500,000	500,000	ธนาคารน้ำใต้ดิน 1 แห่ง	เกษตรกรรมน้ำพอเพียงในการทำ การเกษตร	กองช่าง อบต./ กรม ส่งเสริมฯ
23	โครงการก่อสร้างธนาคารน้ำใต้ดินหนองปลาโด บ้านดอนแดง หมู่ที่3	เพื่อกักเก็บน้ำไว้ใช้ในการเกษตร เพื่อเป็นการป้องกันและแก้ไขปัญหายากภัยแล้งและอุทกภัย	ก่อสร้างธนาคารน้ำใต้ดินโดยการปรับปรุง(ขุดลอก)หนองปลาโด 1 แห่ง(ดำเนินการ1ครั้งระหว่างปี66-70)	500,000	500,000	500,000	500,000	500,000	ธนาคารน้ำใต้ดิน 1 แห่ง	เกษตรกรรมน้ำพอเพียงในการทำ การเกษตร	กองช่าง อบต./ กรม ส่งเสริมฯ
24	โครงการก่อสร้างธนาคารน้ำใต้ดินหนองโศก บ้านดอนสมอ หมู่ที่1	เพื่อกักเก็บน้ำไว้ใช้ในการเกษตร เพื่อเป็นการป้องกันและแก้ไขปัญหายากภัยแล้งและอุทกภัย	ก่อสร้างธนาคารน้ำใต้ดินโดยการปรับปรุง(ขุดลอก)หนองโศก 1 แห่ง(ดำเนินการ1ครั้งระหว่างปี66-70)	500,000	500,000	500,000	500,000	500,000	ธนาคารน้ำใต้ดิน 1 แห่ง	เกษตรกรรมน้ำพอเพียงในการทำ การเกษตร	กองช่าง อบต./ กรม ส่งเสริมฯ

ที่	โครงการ	วัตถุประสงค์	เป้าหมาย (ผลผลิตของโครงการ)	งบประมาณ					ตัวชี้วัด (KPI)	ผลลัพธ์ที่คาดว่าจะได้รับ	หน่วยงาน รับผิดชอบ หลัก
				2566	2567	2568	2569	2570			
				(บาท)	(บาท)	(บาท)	(บาท)	(บาท)			
25	โครงการก่อสร้างอาคารน้ำใต้ดินหนองไผ่ดิน บ้านดอนสมอ หมู่ที่1	เพื่อกักเก็บน้ำไว้ใช้ในการเกษตร เพื่อเป็นการป้องกันและแก้ไขปัญหาย้ายแล้งและอุทกภัย	ก่อสร้างอาคารน้ำใต้ดินโดยการปรับปรุง(ขุดลอก)หนองไผ่ดิน 1 แห่ง(ดำเนินการ1ครั้งระหว่างปี66-70)	500,000	500,000	500,000	500,000	500,000	อาคารน้ำใต้ดิน 1 แห่ง	เกษตรกรมีน้ำพอเพียงในการทำ การเกษตร	กองช่าง อบต./ กรม ส่งเสริมฯ
26	โครงการก่อสร้างอาคารน้ำใต้ดินหนองมนต์ บ้านดอนสมอ หมู่ที่7	เพื่อกักเก็บน้ำไว้ใช้ในการเกษตร เพื่อเป็นการป้องกันและแก้ไขปัญหาย้ายแล้งและอุทกภัย	ก่อสร้างอาคารน้ำใต้ดินโดยการปรับปรุง(ขุดลอก)หนองมนต์ 1 แห่ง(ดำเนินการ1ครั้งระหว่างปี66-70)	500,000	500,000	500,000	500,000	500,000	อาคารน้ำใต้ดิน 1 แห่ง	เกษตรกรมีน้ำพอเพียงในการทำ การเกษตร	กองช่าง อบต./ กรม ส่งเสริมฯ
27	โครงการก่อสร้างอาคารน้ำใต้ดินหนองกกจาน บ้านนาเพียง หมู่ที่5	เพื่อกักเก็บน้ำไว้ใช้ในการเกษตร เพื่อเป็นการป้องกันและแก้ไขปัญหาย้ายแล้งและอุทกภัย	ก่อสร้างอาคารน้ำใต้ดินโดยการปรับปรุง(ขุดลอก)หนองกกจาน 1 แห่ง(ดำเนินการ1ครั้งระหว่างปี66-70)	500,000	500,000	500,000	500,000	500,000	อาคารน้ำใต้ดิน 1 แห่ง	เกษตรกรมีน้ำพอเพียงในการทำ การเกษตร	กองช่าง อบต./ กรม ส่งเสริมฯ
28	โครงการก่อสร้างอาคารน้ำใต้ดินหนองพิพัก บ้านนาเพียง หมู่ที่5	เพื่อกักเก็บน้ำไว้ใช้ในการเกษตร เพื่อเป็นการป้องกันและแก้ไขปัญหาย้ายแล้งและอุทกภัย	ก่อสร้างอาคารน้ำใต้ดินโดยการปรับปรุง(ขุดลอก)หนองพิพัก 1 แห่ง(ดำเนินการ1ครั้งระหว่างปี66-70)	500,000	500,000	500,000	500,000	500,000	อาคารน้ำใต้ดิน 1 แห่ง	เกษตรกรมีน้ำพอเพียงในการทำ การเกษตร	กองช่าง อบต./ กรม ส่งเสริมฯ
29	โครงการก่อสร้างอาคารน้ำใต้ดินหนองฮี บ้านนาเพียง หมู่ที่5	เพื่อกักเก็บน้ำไว้ใช้ในการเกษตร เพื่อเป็นการป้องกันและแก้ไขปัญหาย้ายแล้งและอุทกภัย	ก่อสร้างอาคารน้ำใต้ดินโดยการปรับปรุง(ขุดลอก)หนองฮี 1 แห่ง(ดำเนินการ1ครั้งระหว่างปี66-70)	500,000	500,000	500,000	500,000	500,000	อาคารน้ำใต้ดิน 1 แห่ง	เกษตรกรมีน้ำพอเพียงในการทำ การเกษตร	กองช่าง อบต./ กรม ส่งเสริมฯ

ที่	โครงการ	วัตถุประสงค์	เป้าหมาย (ผลผลิตของโครงการ)	งบประมาณ					ตัวชี้วัด (KPI)	ผลลัพธ์ที่คาดว่าจะได้รับ	หน่วยงาน รับผิดชอบหลัก
				2566	2567	2568	2569	2570			
				(บาท)	(บาท)	(บาท)	(บาท)	(บาท)			
30	โครงการก่อสร้างธนาคารน้ำใต้ดินหนองตาแก่น บ้านท่าบ่อหมูที่6	เพื่อกักเก็บน้ำไว้ใช้ในการเกษตรเพื่อเป็นการป้องกันและแก้ไขปัญหารากแห้งและอุทกภัย	ก่อสร้างธนาคารน้ำใต้ดินโดยการปรับปรุง(ขุดลอก)หนองตาแก่น 1 แห่ง(ดำเนินการ1ครั้งระหว่างปี66-70)	500,000	500,000	500,000	500,000	500,000	ธนาคารน้ำใต้ดิน 1 แห่ง	เกษตรกรรมน้ำพอเพียงในการทำ การเกษตร	กองช่าง อบต./ กรม ส่งเสริมฯ
31	โครงการก่อสร้างธนาคารน้ำใต้ดินหนองซ่งเต่า บ้านท่าบ่อหมูที่6	เพื่อกักเก็บน้ำไว้ใช้ในการเกษตรเพื่อเป็นการป้องกันและแก้ไขปัญหารากแห้งและอุทกภัย	ก่อสร้างธนาคารน้ำใต้ดินโดยการปรับปรุง(ขุดลอก)หนองซ่งเต่า 1 แห่ง(ดำเนินการ1ครั้งระหว่างปี66-70)	500,000	500,000	500,000	500,000	500,000	ธนาคารน้ำใต้ดิน 1 แห่ง	เกษตรกรรมน้ำพอเพียงในการทำ การเกษตร	กองช่าง อบต./ กรม ส่งเสริมฯ
32	โครงการก่อสร้างธนาคารน้ำใต้ดินห้วยบ่อน้อย บ้านท่าบ่อหมูที่6	เพื่อกักเก็บน้ำไว้ใช้ในการเกษตรเพื่อเป็นการป้องกันและแก้ไขปัญหารากแห้งและอุทกภัย	ก่อสร้างธนาคารน้ำใต้ดินโดยการปรับปรุง(ขุดลอก)ห้วยบ่อน้อย 1 แห่ง(ดำเนินการ1ครั้งระหว่างปี66-70)	500,000	500,000	500,000	500,000	500,000	ธนาคารน้ำใต้ดิน 1 แห่ง	เกษตรกรรมน้ำพอเพียงในการทำ การเกษตร	กองช่าง อบต./ กรม ส่งเสริมฯ
33	โครงการก่อสร้างธนาคารน้ำใต้ดินหนองหมากจับ บ้านดอนมะจ่าง หมู่ที่2	เพื่อกักเก็บน้ำไว้ใช้ในการเกษตรเพื่อเป็นการป้องกันและแก้ไขปัญหารากแห้งและอุทกภัย	ก่อสร้างธนาคารน้ำใต้ดินโดยการปรับปรุง(ขุดลอก)หนองหมากจับ 1 แห่ง(ดำเนินการ1ครั้งระหว่างปี66-70)	500,000	500,000	500,000	500,000	500,000	ธนาคารน้ำใต้ดิน 1 แห่ง	เกษตรกรรมน้ำพอเพียงในการทำ การเกษตร	กองช่าง อบต./ กรม ส่งเสริมฯ
34	โครงการก่อสร้างธนาคารน้ำใต้ดินหนองป่าคา บ้านดอนแดง หมู่ที่3	เพื่อกักเก็บน้ำไว้ใช้ในการเกษตรเพื่อเป็นการป้องกันและแก้ไขปัญหารากแห้งและอุทกภัย	ก่อสร้างธนาคารน้ำใต้ดินโดยการปรับปรุง(ขุดลอก)หนองป่าคา 1 แห่ง(ดำเนินการ1ครั้งระหว่างปี66-70)	500,000	500,000	500,000	500,000	500,000	ธนาคารน้ำใต้ดิน 1 แห่ง	เกษตรกรรมน้ำพอเพียงในการทำ การเกษตร	กองช่าง อบต./ กรม ส่งเสริมฯ

ที่	โครงการ	วัตถุประสงค์	เป้าหมาย (ผลผลิตของโครงการ)	งบประมาณ					ตัวชี้วัด (KPI)	ผลลัพธ์ที่คาดว่าจะได้รับ	หน่วยงาน รับผิดชอบ หลัก
				2566	2567	2568	2569	2570			
				(บาท)	(บาท)	(บาท)	(บาท)	(บาท)			
35	โครงการขุดลอกหนองคา บ้านดอนแดงหมู่ที่3	เพื่อกักเก็บน้ำไว้ใช้ในการเกษตร เพื่อเป็นการป้องกันและแก้ไขปัญหาน้ำแล้งและอุทกภัย	ขุดลอกหนองคา 1 แห่ง (ตามแบบ กำหนด)(ดำเนินการ1ครั้งระหว่างปี66-70)	1,000,000	1,000,000	1,000,000	1,000,000	1,000,000	ขุดลอก1 แห่ง	เกษตรกรมีน้ำพอเพียงในการทำ การเกษตร	กองช่าง อบต./ กรม ส่งเสริมฯ

องค์การบริหารส่วนตำบลท่าบ่อสงคราม อำเภอศรีสงคราม จังหวัดนครพนม

ยุทธศาสตร์จังหวัดที่ 5. การพัฒนาสังคมและคุณภาพชีวิตเพื่อสร้างความสุขอย่างยั่งยืน

-ยุทธศาสตร์การพัฒนาของ อปท. ในเขตจังหวัดที่ 6. ยุทธศาสตร์เมื่อนำอยู่

6. ยุทธศาสตร์การพัฒนากองน้ำเมืองน้ำอยู่

6.1 แผนงานอุตสาหกรรม

ที่	โครงการ	วัตถุประสงค์	เป้าหมาย (ผลผลิตของโครงการ)	งบประมาณ					ตัวชี้วัด (KPI)	ผลลัพธ์ที่คาดว่าจะได้รับ	หน่วยงาน รับผิดชอบหลัก
				2566	2567	2568	2569	2570			
				(บาท)	(บาท)	(บาท)	(บาท)	(บาท)			
1	ปรับปรุงซ่อมแซมถนนดิน บ้านดอนสมอหมู่ที่1	เพื่อให้ประชาชนมีถนนสำหรับคมนาคมอย่างสะดวกรวดเร็ว	กว้าง 6 เมตร ยาว 1,200เมตร พร้อมวางท่อระบายน้ำ4จุดๆละ 8ท่อนจากที่ดินนายสีหา ผ่านกาบีนล้นสุดที่ดินนายสิทธิพล ต้นศรี	770,000	-	-	-	-	ระยะทางที่จัดทำ	ประชาชนมีถนนใช้ในการสัญจรไปมาได้สะดวก	กองช่าง
2	ปรับปรุงซ่อมแซมถนนดิน บ้านดอนสมอหมู่ที่1	เพื่อให้ประชาชนมีถนนสำหรับคมนาคมอย่างสะดวกรวดเร็ว	กว้าง 6 เมตร ยาว2,000เมตร จุดเริ่มต้นที่ดินนายสมคิด พิมพ์โยธา ถึงที่ดินนายอนุสิทธิ์ ต้นศรี	1,200,000	-	-	-	-	ระยะทางที่จัดทำ	ประชาชนมีถนนใช้ในการสัญจรไปมาได้สะดวก	กองช่าง

ที่	โครงการ	วัตถุประสงค์	เป้าหมาย (ผลผลิตของโครงการ)	งบประมาณ					ตัวชี้วัด (KPI)	ผลลัพธ์ที่คาดว่าจะได้รับ	หน่วยงาน รับผิดชอบ หลัก
				2566	2567	2568	2569	2570			
				(บาท)	(บาท)	(บาท)	(บาท)	(บาท)			
3	ปรับปรุงซ่อมแซมถนนดิน/ถนนลูกรัง บ้านดอนมะจ่าง หมู่ที่ 2	เพื่อให้ประชาชนมีถนนสำหรับคมนาคมอย่างสะดวกรวดเร็ว	กว้าง 5 เมตร ยาว 80 เมตร จากบ้านนางปาริชาติ ถึงที่นายนายเกรียงไกล มณีปกรณ์	30,000	-	-	-	-	ระยะทางที่จัดทำ	ประชาชนมีถนนใช้ในการสัญจรไปมาได้สะดวก	กองช่าง
4	ปรับปรุงซ่อมแซมถนนลูกรัง บ้านดอนมะจ่าง หมู่ที่ 2	เพื่อให้ประชาชนมีถนนสำหรับคมนาคมอย่างสะดวกรวดเร็ว	กว้าง 3 เมตร ยาว 100 เมตร จากบ้านนางชอบ เกษมสินธุ์ ถึงบ้านนางวันทา คอนกรีตบ้านนายชัยยา	10,000	-	-	-	-	ระยะทางที่จัดทำ	ประชาชนมีถนนใช้ในการสัญจรไปมาได้สะดวก	กองช่าง
5	ก่อสร้างถนน คสล. บ้านดอนมะจ่าง หมู่ที่ 2	เพื่อให้ประชาชนมีถนนสำหรับคมนาคมอย่างสะดวกรวดเร็ว	กว้าง 4 เมตร ยาว 140 เมตร จากบ้านนายไพบ เกษมสินธุ์ ถึงคอนกรีตบ้านนายไกรสร เกษมสินธุ์	364,000	-	-	-	-	ระยะทางที่จัดทำ	ประชาชนมีถนนใช้ในการสัญจรไปมาได้สะดวก	กองช่าง
6	ปรับปรุงซ่อมแซมถนนลูกรัง บ้านดอนมะจ่าง หมู่ที่ 2	เพื่อให้ประชาชนมีถนนสำหรับคมนาคมอย่างสะดวกรวดเร็ว	กว้าง 5 เมตร ยาว 75 เมตร จากบ้านนางชอบ เกษมสินธุ์ บ้านถึงที่นายนายศักดิ์ เดชชันธ์ พร้อมวางท่อระบายน้ำ	60,000	-	-	-	-	ระยะทางที่จัดทำ	ประชาชนมีถนนใช้ในการสัญจรไปมาได้สะดวก	กองช่าง
7	ปรับปรุงถนนรอบสระหมู่บ้าน โดยการลงหินลูกรังบ้านดอนมะจ่าง หมู่ที่ 2	เพื่อให้ประชาชนมีถนนสำหรับคมนาคมอย่างสะดวกรวดเร็ว	ลงหินลูกรังบริเวณรอบสระหมู่บ้าน	80,000	-	-	-	-	ระยะทางที่จัดทำ	ประชาชนมีถนนใช้ในการสัญจรไปมาได้สะดวก	กองช่าง

ที่	โครงการ	วัตถุประสงค์	เป้าหมาย (ผลผลิตของโครงการ)	งบประมาณ					ตัวชี้วัด (KPI)	ผลลัพธ์ที่คาดว่าจะได้รับ	หน่วยงาน รับผิดชอบ หลัก
				2566	2567	2568	2569	2570			
				(บาท)	(บาท)	(บาท)	(บาท)	(บาท)			
8	ก่อสร้างวางระบายน้ำ คสล. บ้านดอนมะจ่าง หมู่ที่ 2	เพื่อใช้ระบายน้ำที่ท่วมขัง	ก่อสร้างวางระบายน้ำ คสล. ยาว 800 เมตร จากหน้าวัด ถึง บ้านนางปาริชาติ	2,400,000	-	-	-	-	ระยะทางที่ จัดทำ	ระบายน้ำที่ท่วม ขังในหน้าฝน และน้ำเสียจาก ครัวเรือน	กองช่าง
9	ปรับปรุงซ่อมแซมถนนดิน บ้านดอนมะจ่าง หมู่ที่ 2	เพื่อให้ประชาชนมีถนน สำหรับคมนาคมอย่าง สะดวกรวดเร็ว	กว้าง 3 เมตร ยาว 50 เมตร จาก นายเอกวิชาติ เกษมสินธุ์ ถึง นายสุชาติ เกษมสินธุ์	40,000	-	-	-	-	ระยะทางที่ จัดทำ	ประชาชนมีถนน ใช้ในการสัญจร ไปมาได้สะดวก	กองช่าง
10	ปรับปรุงซ่อมแซมถนนลูกรัง บ้านดอนมะจ่าง หมู่ที่ 2	เพื่อให้ประชาชนมีถนน สำหรับคมนาคมอย่าง สะดวกรวดเร็ว	กว้าง 4 เมตร ยาว 500 เมตร จากสี่แยกนายประสิทธิ์ บุพศิริ ถึงหนองฮางเกลือ	80,000	-	-	-	-	ระยะทางที่ จัดทำ	ประชาชนมีถนน ใช้ในการสัญจร ไปมาได้สะดวก	กองช่าง
11	ปรับปรุงซ่อมแซมถนนลูกรังถนน วัดป่าดงคำสร้างฝื่อ บ้านดอนมะ จ่าง หมู่ที่ 2	เพื่อให้ประชาชนมีถนน สำหรับคมนาคมอย่าง สะดวกรวดเร็ว	กว้าง 3 เมตร ยาว 300 เมตร จากนางนงศราวุธ คะปัญญา ถึง นายชาติชาย เกษมสินธุ์	40,000	-	-	-	-	ระยะทางที่ จัดทำ	ประชาชนมีถนน ใช้ในการสัญจร ไปมาได้สะดวก	กองช่าง

ที่	โครงการ	วัตถุประสงค์	เป้าหมาย (ผลผลิตของโครงการ)	งบประมาณ					ตัวชี้วัด (KPI)	ผลลัพธ์ที่คาดว่าจะได้รับ	หน่วยงาน รับผิดชอบ หลัก
				2566	2567	2568	2569	2570			
				(บาท)	(บาท)	(บาท)	(บาท)	(บาท)			
12	ปรับปรุงซ่อมแซมถนนลูกรังถนนจากสวนยางนายวาริ ถึงสวนยางนายเรืองฤทธิ์ คณะพันธ์ บ้านดอนมะจ่าง หมู่ที่ 2	เพื่อให้ประชาชนมีถนนสำหรับคมนาคมอย่างสะดวกรวดเร็ว	กว้าง 3 เมตร ยาว 250 เมตร จากจากสวนยางนายวาริ ถึงสวนยางนายเรืองฤทธิ์ คณะพันธ์	40,000	-	-	-	-	ระยะทางที่จัดทำ	ประชาชนมีถนนใช้ในการสัญจรไปมาได้สะดวก	กองช่าง
13	ก่อสร้างถนน คสล. บ้านดอนแดง หมู่ที่3	เพื่อให้ประชาชนมีถนนสำหรับคมนาคมอย่างสะดวกรวดเร็ว	กว้าง 5 เมตร ยาว 50 เมตร จากบ้านนางพิสมัย คำใบถึงถนนทางหลวง 2177	160,000	-	-	-	-	ระยะทางที่จัดทำ	ประชาชนมีถนนใช้ในการสัญจรไปมาได้สะดวก	กองช่าง
14	ก่อสร้างถนน คสล. บ้านดอนแดง หมู่ที่3	เพื่อให้ประชาชนมีถนนสำหรับคมนาคมอย่างสะดวกรวดเร็ว	กว้าง 5 เมตร ยาว 50 เมตร จากบ้านนางผ่องศรี ต่อมมีทอง ถึงทางแยก	160,000	-	-	-	-	ระยะทางที่จัดทำ	ประชาชนมีถนนใช้ในการสัญจรไปมาได้สะดวก	กองช่าง
15	ก่อสร้างถนน คสล. บ้านดอนแดง หมู่ที่3	เพื่อให้ประชาชนมีถนนสำหรับคมนาคมอย่างสะดวกรวดเร็ว	กว้าง 5 เมตร ยาว 30 เมตร จากบ้านนายวันเพ็ญ เนตรพิมพ์ ถึงที่สวนนายมนตรี เนตรพิมพ์	130,000	-	-	-	-	ระยะทางที่จัดทำ	ประชาชนมีถนนใช้ในการสัญจรไปมาได้สะดวก	กองช่าง
16	ก่อสร้างถนน คสล. บ้านดอนแดง หมู่ที่3	เพื่อให้ประชาชนมีถนนสำหรับคมนาคมอย่างสะดวกรวดเร็ว	กว้าง 5 เมตร ยาว 150 เมตร จากที่ดินนายชาติ คะวรรณสุถึงสามแยกหนองไขยวาน	500,000	-	-	-	-	ระยะทางที่จัดทำ	ประชาชนมีถนนใช้ในการสัญจรไปมาได้สะดวก	กองช่าง

ที่	โครงการ	วัตถุประสงค์	เป้าหมาย (ผลผลิตของโครงการ)	งบประมาณ					ตัวชี้วัด (KPI)	ผลลัพธ์ที่คาดว่าจะได้รับ	หน่วยงาน รับผิดชอบ หลัก
				2566	2567	2568	2569	2570			
				(บาท)	(บาท)	(บาท)	(บาท)	(บาท)			
17	ก่อสร้างถนน คสล. บ้านดอนแดง หมู่ที่3	เพื่อให้ประชาชนมีถนนสำหรับคมนาคมอย่างสะดวกรวดเร็ว	กว้าง 5 เมตร ยาว 40เมตร จากหน้าบ้านนายเด่นชัย เนตรพิมพ์ ถึงบ้านนางบุญทอน ลุยมน	132,000	-	-	-	-	ระยะทางที่จัดทำ	ประชาชนมีถนนใช้ในการสัญจรไปมาได้สะดวก	กองช่าง
18	ก่อสร้างถนน คสล. บ้านดอนแดง หมู่ที่3	เพื่อให้ประชาชนมีถนนสำหรับคมนาคมอย่างสะดวกรวดเร็ว	กว้าง 5 เมตร ยาว 500เมตร จากวัดเหล่าเสือจุดคอนกรีตเดิม ถึงท่านบคุเหล่าเสือ	1,650,000	-	-	-	-	ระยะทางที่จัดทำ	ประชาชนมีถนนใช้ในการสัญจรไปมาได้สะดวก	กองช่าง
19	ปรับปรุงซ่อมแซมถนนดิน บ้านดอนแดง หมู่ที่3	เพื่อให้ประชาชนมีถนนสำหรับคมนาคมอย่างสะดวกรวดเร็ว	กว้าง 5 เมตร ยาว 750 เมตร จากตอนตาดัด สิ้นสุดท่านบคุคอนผึ้ง พร้อมวางท่อระบายน้ำ	100,000	-	-	-	-	ระยะทางที่จัดทำ	ประชาชนมีถนนใช้ในการสัญจรไปมาได้สะดวก	กองช่าง
20	ปรับปรุงซ่อมแซมถนนดิน บ้านดอนแดง หมู่ที่3	เพื่อให้ประชาชนมีถนนสำหรับคมนาคมอย่างสะดวกรวดเร็ว	กว้าง 5 เมตร ยาว 800 เมตร จากที่ดินนางม่วงศรี ตองมีทอง ถึงที่ดินนายวีระศักดิ์ เนตรพิมพ์	800,000	-	-	-	-	ระยะทางที่จัดทำ	ประชาชนมีถนนใช้ในการสัญจรไปมาได้สะดวก	กองช่าง
21	ปรับปรุงซ่อมแซมถนนดิน บ้านดอนแดง หมู่ที่3	เพื่อให้ประชาชนมีถนนสำหรับคมนาคมอย่างสะดวกรวดเร็ว	กว้าง 5 เมตร ยาว 400 เมตร จากบ้านนางสมจิตร ยะภักดิ์ ถึงบริษัทเนบิวล่า	400,000	-	-	-	-	ระยะทางที่จัดทำ	ประชาชนมีถนนใช้ในการสัญจรไปมาได้สะดวก	กองช่าง

ที่	โครงการ	วัตถุประสงค์	เป้าหมาย (ผลผลิตของโครงการ)	งบประมาณ					ตัวชี้วัด (KPI)	ผลลัพธ์ที่คาดว่าจะได้รับ	หน่วยงาน รับผิดชอบ หลัก
				2566	2567	2568	2569	2570			
				(บาท)	(บาท)	(บาท)	(บาท)	(บาท)			
22	โครงการปรับปรุงซ่อมแซมถนนลูกรังบ้านดอนแดง หมู่ที่3	เพื่อใช้เป็นเส้นทางสัญจรไปมาและขนส่งพืชผลผลิตทางการเกษตร	ซ่อมแซมถนนลูกรัง กว้าง 4 เมตร ยาว 200 เมตร จากข้าง รร.ดอนแดงถึง หนองเลี้ยงช้าง	30,000	-	-	-	-	ระยะทางที่จัดทำ	ประชาชนมีถนนใช้ในการสัญจรไปมาได้สะดวก ถนนไม่เป็นหลุมเป็นบ่อ	กองช่าง
23	โครงการก่อสร้างถนนคสล.บ้านดอนแดง หมู่ที่ 3	เพื่อให้ประชาชนมีถนนสำหรับคมนาคมอย่างสะดวกรวดเร็ว	ก่อสร้างถนน คสล. ระยะทาง กว้าง 4 เมตร ยาว 573 เมตร จากบ้านนายเจษฎรงค์ คะพันธุ์ ถึงที่ นายอิศเรศ ภูลวรรณ	1,260,000	-	-	-	-	ระยะทางที่จัดทำ	ประชาชนมีถนนใช้ในการสัญจรไปมาได้สะดวก	กองช่าง
24	ก่อสร้างรางระบายน้ำ คสล. บ้านท่าบ่อ หมู่ที่4	เพื่อใช้ระบายน้ำที่ท่วมขัง	ก่อสร้างรางระบายน้ำ คสล. ยาว 180 เมตร จากบ้านนายบนฝ้ายทะเลแสง ถึงบ้านนางแก้ว ไซยศล	540,000	-	-	-	-	ระยะทางที่จัดทำ	ระบายน้ำที่ท่วมขังในหน้าฝน และน้ำเสียจากครัวเรือน	กองช่าง
25	ก่อสร้างรางระบายน้ำ คสล. บ้านท่าบ่อ หมู่ที่4	เพื่อใช้ระบายน้ำที่ท่วมขัง	ก่อสร้างรางระบายน้ำ คสล. ยาว 95 เมตร จากบ้านนายหอม ถึงบ้านนางบุญเดิม	285,000	-	-	-	-	ระยะทางที่จัดทำ	ระบายน้ำที่ท่วมขังในหน้าฝน และน้ำเสียจากครัวเรือน	กองช่าง

ที่	โครงการ	วัตถุประสงค์	เป้าหมาย (ผลผลิตของโครงการ)	งบประมาณ					ตัวชี้วัด (KPI)	ผลลัพธ์ที่คาดว่าจะได้รับ	หน่วยงาน รับผิดชอบ หลัก
				2566	2567	2568	2569	2570			
				(บาท)	(บาท)	(บาท)	(บาท)	(บาท)			
26	ก่อสร้างวางระบายน้ำ คสล. บ้านท่าบ่อ หมู่ที่ 4	เพื่อใช้ระบายน้ำที่ท่วมขัง	ก่อสร้างวางระบายน้ำ คสล. ยาว 196 เมตร จากบ้านนางสมยศ ถึงหน้าวัดศรีสงคราม	588,000	-	-	-	-	ระยะทางที่ จัดทำ	ระบายน้ำที่ท่วม ขังในหน้าฝน และน้ำเสียจาก ครัวเรือน	กองช่าง
27	ก่อสร้างวางระบายน้ำ คสล. บ้านท่าบ่อ หมู่ที่ 4	เพื่อใช้ระบายน้ำที่ท่วมขัง	ก่อสร้างวางระบายน้ำ คสล. ยาว 40 เมตร จากบ้านนายสุรศักดิ์ โพธิ์สุ ถึงบ้านนางเรียม ชาบรรทม	120,000	-	-	-	-	ระยะทางที่ จัดทำ	ระบายน้ำที่ท่วม ขังในหน้าฝน และน้ำเสียจาก ครัวเรือน	กองช่าง
28	วางท่อระบายน้ำ คสล. บ้านท่าบ่อ หมู่ที่ 4	เพื่อใช้ระบายน้ำที่ท่วมขัง	วางท่อระบายน้ำ ยาว 280 เมตร พร้อมบ่อพัก จากบ้านนายอดุล ถึงบ่อบำบัดน้ำเสีย	720,000	-	-	-	-	ระยะทางที่ จัดทำ	ระบายน้ำที่ท่วม ขังในหน้าฝน และน้ำเสียจาก ครัวเรือน	กองช่าง
29	วางท่อระบายน้ำ คสล. บ้านท่าบ่อ หมู่ที่ 4	เพื่อใช้ระบายน้ำที่ท่วมขัง	วางท่อระบายน้ำ ข้างบ้านนางแก้ว ไชยศล 27 เมตร พร้อมบ่อพัก	26,000	-	-	-	-	ระยะทางที่ จัดทำ	ระบายน้ำที่ท่วม ขังในหน้าฝน และน้ำเสียจาก ครัวเรือน	กองช่าง

ที่	โครงการ	วัตถุประสงค์	เป้าหมาย (ผลผลิตของโครงการ)	งบประมาณ					ตัวชี้วัด (KPI)	ผลลัพธ์ที่คาดว่าจะได้รับ	หน่วยงาน รับผิดชอบ หลัก
				2566	2567	2568	2569	2570			
				(บาท)	(บาท)	(บาท)	(บาท)	(บาท)			
30	ปรับปรุงซ่อมแซมถนนลาดยางบ้านท่าบ่อ หมู่ที่ 4	เพื่อให้ประชาชนมีถนนสำหรับคมนาคมอย่างสะดวกรวดเร็ว	จากทางเข้าหมู่บ้าน ถึงที่นายนายเที่ยงธรรม	752,000	-	-	-	-	ระยะทางที่จัดทำ	ประชาชนมีถนนใช้ในการสัญจรไปมาได้สะดวก	กองช่าง
31	ก่อสร้างถนน คสล. บ้านท่าบ่อ หมู่ที่4	เพื่อให้ประชาชนมีถนนสำหรับคมนาคมอย่างสะดวกรวดเร็ว	กว้าง 5 เมตร ยาว 50เมตร จากหน้าบ้านนายณฤทธิ ถึงบ้านนายถวิล	165,000	-	-	-	-	ระยะทางที่จัดทำ	ประชาชนมีถนนใช้ในการสัญจรไปมาได้สะดวก	กองช่าง
32	ก่อสร้างถนน คสล. บ้านท่าบ่อ หมู่ที่4	เพื่อให้ประชาชนมีถนนสำหรับคมนาคมอย่างสะดวกรวดเร็ว	กว้าง 5 เมตร ยาว 200เมตร จากหน้าบ้านนางหวานเย็น โพธิ์สุ ถึงถนนลาดยางไปบ้านท่าโขง	660,000	-	-	-	-	ระยะทางที่จัดทำ	ประชาชนมีถนนใช้ในการสัญจรไปมาได้สะดวก	กองช่าง
33	ก่อสร้างประตูประบายน้ำห้วยบ่อ หมู่ที่ 4	เพื่อกักเก็บน้ำไว้ใน การเกษตร	ก่อสร้างประตูประบายน้ำห้วยบ่อ บริเวณที่นายนายสุรศักดิ์ โพธิ์สุ	70,000	-	-	-	-	ก่อสร้างประตูประบายน้ำ 1 แห่ง	เกษตรกรมีน้ำพอเพียงในการทำการเกษตร	กองช่าง
34	ปรับปรุงซ่อมแซมถนนดิน บ้านท่าบ่อ หมู่ที่4	เพื่อให้ประชาชนมีถนนสำหรับคมนาคมอย่างสะดวกรวดเร็ว	กว้าง 4 เมตร ยาว 80 เมตร จากที่นายนายละคร สมปัญญาถึงที่นายนายจรัส อุปโคตร	10,000	-	-	-	-	ระยะทางที่จัดทำ	ประชาชนมีถนนใช้ในการสัญจรไปมาได้สะดวก	กองช่าง

ที่	โครงการ	วัตถุประสงค์	เป้าหมาย (ผลผลิตของโครงการ)	งบประมาณ					ตัวชี้วัด (KPI)	ผลลัพธ์ที่คาดว่าจะได้รับ	หน่วยงาน รับผิดชอบ หลัก
				2566	2567	2568	2569	2570			
				(บาท)	(บาท)	(บาท)	(บาท)	(บาท)			
35	ปรับปรุงซ่อมแซมถนนลูกรังบ้านนาเพียง หมู่ที่ 5	เพื่อให้ประชาชนมีถนนสำหรับคมนาคมอย่างสะดวกรวดเร็ว	กว้าง 3 เมตร ยาว 700 เมตร จากนางสมภาร ถึงลำห้วยวังไคร้	65,000	-	-	-	-	ระยะทางที่จัดทำ	ประชาชนมีถนนใช้ในการสัญจรไปมาได้สะดวก	กองช่าง
36	ปรับปรุงซ่อมแซมถนนถนนดินบ้านนาเพียง หมู่ที่ 5	เพื่อให้ประชาชนมีถนนสำหรับคมนาคมอย่างสะดวกรวดเร็ว	กว้าง 4 เมตร ยาว 250 เมตร จากที่นายกต มัยวง ถึงที่นายวรชัย นามืด	45,000	-	-	-	-	ระยะทางที่จัดทำ	ประชาชนมีถนนใช้ในการสัญจรไปมาได้สะดวก	กองช่าง
37	ปรับปรุงซ่อมแซมถนนลูกรังหรือถนนดิน บ้านนาเพียง หมู่ที่ 5	เพื่อให้ประชาชนมีถนนสำหรับคมนาคมอย่างสะดวกรวดเร็ว	กว้าง 5 เมตร ยาว 600 เมตร จากนายสมบัติถึงหนองคันจาง	100,000	-	-	-	-	ระยะทางที่จัดทำ	ประชาชนมีถนนใช้ในการสัญจรไปมาได้สะดวก	กองช่าง
38	ปรับปรุงซ่อมแซมถนนลูกรังบ้านนาเพียง หมู่ที่ 5	เพื่อให้ประชาชนมีถนนสำหรับคมนาคมอย่างสะดวกรวดเร็ว	กว้าง 5 เมตร ยาว 800 เมตร จากฝั่งทิศใต้ของศูนย์พัฒนาเด็กเล็กถึงถนนหนองแสง	160,000	-	-	-	-	ระยะทางที่จัดทำ	ประชาชนมีถนนใช้ในการสัญจรไปมาได้สะดวก	กองช่าง
39	โครงการปรับปรุงซ่อมแซมถนนดินบ้านนาเพียง หมู่ที่ 5	เพื่อให้ประชาชนมีถนนสำหรับคมนาคมอย่างสะดวกรวดเร็ว	ปรับปรุงซ่อมแซมถนนดิน กว้าง 4 เมตร ยาว 1,000 เมตร จากหนองปลาปากถนนลาดยาง ถึงทางหลวงชนบท	70,000	-	-	-	-	ระยะทางที่จัดทำ	ประชาชนมีถนนใช้ในการสัญจรไปมาได้สะดวก	กองช่าง

ที่	โครงการ	วัตถุประสงค์	เป้าหมาย (ผลผลิตของโครงการ)	งบประมาณ					ตัวชี้วัด (KPI)	ผลลัพธ์ที่คาดว่าจะได้รับ	หน่วยงาน รับผิดชอบ หลัก
				2566	2567	2568	2569	2570			
				(บาท)	(บาท)	(บาท)	(บาท)	(บาท)			
40	โครงการปรับปรุงซ่อมแซมถนนดินบ้านนาเพียง หมู่ที่ 5	เพื่อให้ประชาชนมีถนนสำหรับคมนาคมอย่างสะดวกรวดเร็ว	ปรับปรุงซ่อมแซมถนนดิน กว้าง4 เมตร ยาว1,900เมตร จากตอนหมวกบ้าจากถนนลาดยาง ถึง กุดเรือคำ	285,000	285,000	285,000	285,000	285,000	ระยะทางที่จัดทำ	ประชาชนมีถนนใช้ในการสัญจรไปมาได้สะดวก	กองช่าง
41	โครงการกั้นทำนบลำห้วยกุดโตกลาง บ้านนาเพียง หมู่ที่ 5	เพื่อกักเก็บน้ำไว้ใช้ในการเกษตร	กั้นทำนบลำห้วยกุดโตกลาง จากนางนางหนู มัยวงศ์ ถึงนางนางสาวพมพกานต์ โพธิ์สุ กว้าง 5เมตร ยาว126 เมตร ลึก 4 เมตร	200,000	200,000	200,000	200,000	200,000	พื้นที่ขุดลอก	เกษตรกรมีน้ำพอเพียงในการทำเกษตร	กองช่าง
42	ก่อสร้างศาลาประชาคม บ้านนาเพียง หมู่ที่ 5	เพื่อใช้ในการกิจกรรมส่วนรวม ประชุม จัดกิจกรรมต่างๆ	ก่อสร้างอาคาร 1 หลังตามแบบที่ อบต.กำหนด	1,000,000	-	-	-	-	อาคาร 1 หลัง	มีอาคารเอนกประสงค์ไว้ใช้ในการกิจกรรมต่างๆ	กองช่าง
43	โครงการก่อสร้างขยายถนนคสล.พร้อมวางระบายน้ำทางเข้าหมู่บ้าน บ้านท่าบ่อ หมู่ที่6	เพื่อให้ประชาชนมีถนนสำหรับคมนาคมอย่างสะดวกรวดเร็ว	ขยายถนนออกไปอีก2เมตร พร้อมวางระบายน้ำ จากสี่แยกศาลาเอนกประสงค์ถึงทางหลวง	1,530,000	-	-	-	-	ระยะทางที่จัดทำ	ประชาชนมีถนนใช้ในการสัญจรไปมาได้สะดวก	กองช่าง

ที่	โครงการ	วัตถุประสงค์	เป้าหมาย (ผลผลิตของโครงการ)	งบประมาณ					ตัวชี้วัด (KPI)	ผลลัพธ์ที่คาดว่าจะได้รับ	หน่วยงาน รับผิดชอบ หลัก
				2566	2567	2568	2569	2570			
				(บาท)	(บาท)	(บาท)	(บาท)	(บาท)			
44	โครงการก่อสร้างถนน คสล. บ้านท่าบ่อ หมู่ที่ 6	เพื่อให้ประชาชนมีถนน สำหรับคมนาคมอย่าง สะดวกรวดเร็ว	ต่อจากหน้าบ้านนายอติติยะ เกษมสินธุ์ ถึงทางหลวงหน้า อบต.กว้าง 5 เมตรยาว140 เมตร	470,000	-	-	-	-	ระยะทางที่ จัดทำ	ประชาชนมีถนน ใช้ในการสัญจร ไปมาได้สะดวก	กองช่าง
45	โครงการก่อสร้างถนน คสล. บ้านท่าบ่อ หมู่ที่ 6	เพื่อให้ประชาชนมีถนน สำหรับคมนาคมอย่าง สะดวกรวดเร็ว	จากบ้านนายอเนก การิก ถึง บ้านนางพรรณนิภา มณีปกรณ์ กว้าง 5 เมตรยาว160เมตร	568,000	-	-	-	-	ระยะทางที่ จัดทำ	ประชาชนมีถนน ใช้ในการสัญจร ไปมาได้สะดวก	กองช่าง
46	ก่อสร้างรางระบายน้ำ คสล. บ้านท่าบ่อ หมู่ที่ 6	เพื่อใช้ระบายน้ำที่ท่วมขัง	ก่อสร้างรางระบายน้ำ คสล. ประมาณ 300 เมตรจาก จากสี่ แยกศาลาอเนกประสงค์ถึงทาง หลวง	800,000	-	-	-	-	ระยะทางที่ จัดทำ	ระบายน้ำที่ท่วม ขังในหน้าฝน และน้ำเสียจาก ครัวเรือน	กองช่าง
47	ก่อสร้างรางระบายน้ำ คสล. บ้านท่าบ่อ หมู่ที่ 6	เพื่อใช้ระบายน้ำที่ท่วมขัง	ก่อสร้างรางระบายน้ำ คสล. ประมาณ 150 เมตรจากบ้าน นางสมบูรณ์ โพธิ์สุ ถึงบ้านนาย ทองสุข การิก	510,000	-	-	-	-	ระยะทางที่ จัดทำ	ระบายน้ำที่ท่วม ขังในหน้าฝน และน้ำเสียจาก ครัวเรือน	กองช่าง

ที่	โครงการ	วัตถุประสงค์	เป้าหมาย (ผลผลิตของโครงการ)	งบประมาณ					ตัวชี้วัด (KPI)	ผลลัพธ์ที่คาดว่าจะได้รับ	หน่วยงาน รับผิดชอบ หลัก
				2566	2567	2568	2569	2570			
				(บาท)	(บาท)	(บาท)	(บาท)	(บาท)			
48	โครงการก่อสร้างถนน คสล. บ้านท่าบ่อ หมู่ที่ 6	เพื่อให้ประชาชนมีถนน สำหรับคมนาคมอย่าง สะดวกรวดเร็ว	กว้าง 5 เมตรยาว 100 เมตร จาก บ้านนายเอกภพ โพธิ์สุถึง รร บ้านท่าบ่อ	354,000	-	-	-	-	ระยะทางที่ จัดทำ	ประชาชนมีถนน ใช้ในการสัญจร ไปมาได้สะดวก	กองช่าง
49	โครงการก่อสร้างถนน คสล. บ้านท่าบ่อ หมู่ที่ 6	เพื่อให้ประชาชนมีถนน สำหรับคมนาคมอย่าง สะดวกรวดเร็ว	กว้าง 5 เมตรยาว 150 เมตร จาก บ้านนายอเนก การิก ถึงป่าช้า ดอนยาง	528,000	-	-	-	-	ระยะทางที่ จัดทำ	ประชาชนมีถนน ใช้ในการสัญจร ไปมาได้สะดวก	กองช่าง
50	โครงการก่อสร้างถนน คสล. บ้านท่าบ่อ หมู่ที่ 6	เพื่อให้ประชาชนมีถนน สำหรับคมนาคมอย่าง สะดวกรวดเร็ว	กว้าง 5 เมตรยาว 25 เมตร จาก บ้านนายมัทธิ คะพันธ์ ถึงหลัง บ้านนายพัค	90,000	-	-	-	-	ระยะทางที่ จัดทำ	ประชาชนมีถนน ใช้ในการสัญจร ไปมาได้สะดวก	กองช่าง
51	โครงการก่อสร้างถนน คสล. บ้านท่าบ่อ หมู่ที่ 6	เพื่อให้ประชาชนมีถนน สำหรับคมนาคมอย่าง สะดวกรวดเร็ว	กว้าง 5 เมตรยาว 200 เมตร จาก ข้าง รรท่าบ่อ สุดรั้ว โรงเรียนท่า บ่อ	576,000	-	-	-	-	ระยะทางที่ จัดทำ	ประชาชนมีถนน ใช้ในการสัญจร ไปมาได้สะดวก	กองช่าง

ที่	โครงการ	วัตถุประสงค์	เป้าหมาย (ผลผลิตของโครงการ)	งบประมาณ					ตัวชี้วัด (KPI)	ผลลัพธ์ที่คาดว่าจะได้รับ	หน่วยงาน รับผิดชอบ หลัก
				2566	2567	2568	2569	2570			
				(บาท)	(บาท)	(บาท)	(บาท)	(บาท)			
52	ปรับปรุงซ่อมแซมถนนลูกรัง บ้านท่าบ่อ หมู่ที่ 6	เพื่อให้ประชาชนมีถนน สำหรับคมนาคมอย่าง สะดวกรวดเร็ว	กว้าง 4 เมตร ยาว 1,000 เมตร จากนางเมืองมา โพธิ์สุ ถึง หนองหมากแกะ	160,000	-	-	-	-	ระยะทางที่ จัดทำ	ประชาชนมีถนน ใช้ในการสัญจร ไปมาได้สะดวก	กองช่าง
53	โครงการปรับปรุงซ่อมแซมถนน คสล. บ้านท่าบ่อ หมู่ที่ 6	เพื่อให้ประชาชนมีถนน สำหรับคมนาคมอย่าง สะดวกรวดเร็ว	ปรับปรุงซ่อมแซมถนน คสล. ยาวประมาณ 30 เมตร จากบ้าน นาย วิจิตร โพธิ์สุ ถึงบ้านนาย มังกร โพธิ์สุ	100,000	-	-	-	-	ระยะทางที่ จัดทำ	ประชาชนมีถนน ใช้ในการสัญจร ไปมาได้สะดวก	กองช่าง
54	ก่อสร้างวางระบายน้ำ คสล. บ้าน ดอนสมอ หมู่ที่ 7	เพื่อใช้ระบายน้ำที่ท่วมขัง	ก่อสร้างวางระบายน้ำ คสล. ประมาณ 180 เมตรจากบ้าน นางสงบ มีมา ถึงบ้านนายคำ เครือหว้า	546,000	-	-	-	-	ระยะทางที่ จัดทำ	ระบายน้ำที่ท่วม ขังในหน้าฝน และน้ำเสียจาก ครัวเรือน	กองช่าง
55	โครงการก่อสร้างถนน คสล.บ้าน ดอนสมอ หมู่ที่ 7	เพื่อให้ประชาชนมีถนน สำหรับคมนาคมอย่าง สะดวกรวดเร็ว	จากบ้านนายมนัส ต้นศรี ถึงบ้าน นางวินิตา สิงห์ออย กว้าง 5 เมตร ยาว 65 เมตร	215,000	-	-	-	-	ระยะทางที่ จัดทำ	ประชาชนมีถนน ใช้ในการสัญจร ไปมาได้สะดวก	กองช่าง
56	โครงการก่อสร้างถนน คสล.บ้าน ดอนสมอ หมู่ที่ 7	เพื่อให้ประชาชนมีถนน สำหรับคมนาคมอย่าง สะดวกรวดเร็ว	จากบ้านนายนายพุธา คำใหญ่ ถึงที่นายนายสุทิน ต้นศรี กว้าง 5 เมตร ยาว 800 เมตร	2,640,000	-	-	-	-	ระยะทางที่ จัดทำ	ประชาชนมีถนน ใช้ในการสัญจร ไปมาได้สะดวก	กองช่าง

ที่	โครงการ	วัตถุประสงค์	เป้าหมาย (ผลผลิตของโครงการ)	งบประมาณ					ตัวชี้วัด (KPI)	ผลลัพธ์ที่คาดว่าจะได้รับ	หน่วยงาน รับผิดชอบ หลัก
				2566	2567	2568	2569	2570			
				(บาท)	(บาท)	(บาท)	(บาท)	(บาท)			
57	โครงการก่อสร้างถนน คสล.บ้านดอนสมอ หมู่ที่ 7	เพื่อให้ประชาชนมีถนนสำหรับคมนาคมอย่างสะดวกรวดเร็ว	จากสี่แยก รพ.สต.ดอนสมอถึงที่ดินนางอภิญา โสมณวัตร กว้าง 5 เมตร ยาว 100 เมตร	300,000	-	-	-	-	ระยะทางที่จัดทำ	ประชาชนมีถนนใช้ในการสัญจรไปมาได้สะดวก	กองช่าง
58	ปรับปรุงซ่อมแซมถนนลูกรังบ้านดอนสมอ หมู่ที่ 7	เพื่อให้ประชาชนมีถนนสำหรับคมนาคมอย่างสะดวกรวดเร็ว	กว้าง 5 เมตร ยาว 3,000 เมตร จากที่นายสุทิน ต้นศรี ถึงที่นายสงแสง ต้นศรี	600,000	-	-	-	-	ระยะทางที่จัดทำ	ประชาชนมีถนนใช้ในการสัญจรไปมาได้สะดวก	กองช่าง
59	ก่อสร้างถนนเข้า-ออก อบต.	เพื่อความสะดวกในการสัญจร ไป-มา ของผู้มาติดต่อราชการ	ก่อสร้างถนนเข้า-ออก อบต.เพิ่มอีก 1 แห่ง (ก่อสร้างระหว่างปีงบประมาณ 66-70)	200,000	200,000	200,000	200,000	200,000	ถนนทางเข้าออก อบต.	ประชาชนผู้มาติดต่อราชการสะดวกในการสัญจร	กองช่าง

สำหรับ โครงการที่เกิดศักยภาพขององค์กรปกครองส่วนท้องถิ่น องค์การบริหารส่วนตำบลท่าบ่อสงคราม

ยุทธศาสตร์จังหวัดที่ 2. การพัฒนาการเกษตรและอุตสาหกรรมการเกษตร เป็นมิตรกับสิ่งแวดล้อม

ยุทธศาสตร์การพัฒนาของ อปท. ในเขตจังหวัดที่ 6. ยุทธศาสตร์การพัฒนาเมืองน่าอยู่

3.ยุทธศาสตร์การพัฒนาด้านการเกษตรและ'6. ยุทธศาสตร์การพัฒนาบ้านเมืองน่าอยู่

3.1 แผนงานการเกษตรและ 6.3แผนงานอุตสาหกรรม

ที่	โครงการ	วัตถุประสงค์	เป้าหมาย (ผลผลิตของโครงการ)	งบประมาณ					ตัวชี้วัด (KPI)	ผลลัพธ์ที่คาดว่าจะได้รับ	หน่วยงาน ที่จะ ขอ ประสาน
				2566	2567	2568	2569	2570			
				(บาท)	(บาท)	(บาท)	(บาท)	(บาท)			
1	โครงการขุดลอกหนองไขวยวน บ้านดอนสมอ หมู่ที่1	เพื่อกักเก็บน้ำไว้ใช้ในการเกษตร และเพื่อกักเก็บน้ำไว้ทำระบบประปาหมู่บ้าน	ขุดลอกหนองไขวยวน พื้นที่กว้าง 40 ไร่ (จัดทำ 1ปี ระหว่างปี 66-70)	5,120,000	5,120,000	5,120,000	5,120,000	5,120,000	พื้นที่ขุดลอก	เกษตรกรมีน้ำพอเพียง ในการทำการเกษตร และมีน้ำใช้ในการทำระบบประปาหมู่บ้าน	กองช่าง/ ปกครอง อำเภอ/ กรม ทรัพยากร น้ำ
2	โครงการขยายเขตไฟฟ้า สาธารณะบ้านดอนสมอ หมู่ที่ 1	เพื่อให้ประชาชนมีไฟฟ้าใช้อย่างทั่วถึง	จากที่ดินนางด้ว ต้นศรี ไปที่นา นายสุภชัย ต้นศรี ระยะทาง ประมาณ 1.9 ก.ม.	384,000	-	-	-	-	ระยะทาง ที่จัดทำ	มีไฟฟ้าใช้ครบทุก ครัวเรือน ไร่ นา สวนและสถานที่ สำคัญๆ	กองช่าง/ การไฟฟ้า ส่วน ภูมิภาค จังหวัด นครพนม

ร.ล.	โครงการ	วัตถุประสงค์	เป้าหมาย (ผลผลิตของโครงการ)	งบประมาณ					ตัวชี้วัด (KPI)	ผลลัพธ์ที่คาดว่าจะได้รับ	หน่วยงาน ที่จะ ขอ ประสาน
				2566	2567	2568	2569	2570			
				(บาท)	(บาท)	(บาท)	(บาท)	(บาท)			
3	โครงการขยายเขตไฟฟ้า สาธารณะบ้านดอนสมอ หมู่ที่ 1	เพื่อให้ประชาชนมีไฟฟ้าใช้อย่าง ทั่วถึง	จากที่ดินนายพรมมา อินทาศรี ถึงที่นางแสงมณี ต้นศรี ระยะทางประมาณ500เมตร	104,000	-	-	-	-	ระยะทาง ที่จัดทำ	มีไฟฟ้าใช้ครบทุก ครัวเรือน ไร่ นา สวนและสถานที่ สำคัญ	กองช่าง/ การไฟฟ้า ส่วน ภูมิภาค จังหวัด นครพนม
4	โครงการขยายเขตไฟฟ้า สาธารณะบ้านดอนสมอ หมู่ที่ 1	เพื่อให้ประชาชนมีไฟฟ้าใช้อย่าง ทั่วถึง	จากที่ดินนายชาติชาย เกษม สินธ์ ถึงที่ดินนางอังคณา เงิน ท่า ระยะทางประมาณ 300 เมตร	64,000	-	-	-	-	ระยะทาง ที่จัดทำ	มีไฟฟ้าใช้ครบทุก ครัวเรือน ไร่ นา สวนและสถานที่ สำคัญ	กองช่าง/ การไฟฟ้า ส่วน ภูมิภาค จังหวัด นครพนม
5	ปรับปรุงซ่อมแซมถนนดิน บ้าน ดอนสมอหมู่ที่1	เพื่อให้ประชาชนมีถนนสำหรับ คมนาคมอย่างสะดวกรวดเร็ว	กว้าง 6 เมตร ยาว2,000เมตร จุดเริ่มต้นที่ดินนายสมคิด พิมพ์ โยธา ถึงที่ดินนายอนุสิทธิ์ ต้นศรี	1,200,000	-	-	-	-	ระยะทาง ที่จัดทำ	ประชาชนมีถนนใช้ใ นการสัญจรไปมาได้ สะดวก	กองช่าง
6	ก่อสร้างระบบประปา 1 ระบบ บ้านดอนสมอ	เพื่อให้ราษฎรในหมู่บ้านมีน้ำ อุปโภค-บริโภค เพื่อบรรเทา ความเดือดร้อนในการขาด แคลนน้ำใช้ของราษฎรในหมู่บ้าน	ก่อสร้างระบบประปา 1 ระบบ บ้านดอนสมอ (จัดทำ 1ปี ระหว่างปี 66-70)	3,250,000	3,250,000	3,250,000	3,250,000	3,250,000	ก่อสร้าง ระบบ ประปา 1 แห่ง	ราษฎรมีน้ำสำหรับ อุปโภคบริโภคอย่าง ทั่วถึง	กองช่าง/ ปกครอง อำเภอ/ กรม ทรัพยากร น้ำ

ร.ร.	โครงการ	วัตถุประสงค์	เป้าหมาย (ผลผลิตของโครงการ)	งบประมาณ					ตัวชี้วัด (KPI)	ผลลัพธ์ที่คาดว่าจะได้รับ	หน่วยงาน ที่จะ ขอ ประสาน
				2566	2567	2568	2569	2570			
				(บาท)	(บาท)	(บาท)	(บาท)	(บาท)			
7	ขุดลอกหนองบัวสุดบัวยาว บ้านดอนสมอ ม.1	เพื่อกักเก็บน้ำไว้ใช้ในการเกษตร	ขุดลอกหนองบัว สุดบัวยาว พื้นที่กว้าง 9 ไร่ ลึก 3 เมตร (จัดทำ 1ปีระหว่างปี 66-70)	1,719,000	1,719,000	1,719,000	1,719,000	1,719,000	พื้นที่ขุดลอก	เกษตรกรมีน้ำพอเพียง ในการทำการเกษตร	กองช่าง/ ปกครอง อำเภอ/ กรม ทรัพยากร
8	ขุดลอกหนองแวง บ้านดอนสมอ ม.1	เพื่อกักเก็บน้ำไว้ใช้ในการเกษตร	ขุดลอกหนองแวง พื้นที่กว้าง 13 ไร่ ลึก 3 เมตร (จัดทำ 1ปี ระหว่างปี 66-70)	2,483,000	2,483,000	2,483,000	2,483,000	2,483,000	พื้นที่ขุดลอก	เกษตรกรมีน้ำพอเพียง ในการทำการเกษตร	กองช่าง/ ปกครอง อำเภอ/ กรม ทรัพยากร
9	ขุดลอกหนองบัว บ้านดอนสมอ ม.1	เพื่อกักเก็บน้ำไว้ใช้ในการเกษตร	ขุดลอกหนองบัว พื้นที่กว้าง 9 ไร่ ลึก 3 เมตร (จัดทำ 1ปี ระหว่างปี 66-70)	1,719,000	1,719,000	1,719,000	1,719,000	1,719,000	พื้นที่ขุดลอก	เกษตรกรมีน้ำพอเพียง ในการทำการเกษตร	กองช่าง/ ปกครอง อำเภอ/ กรม ทรัพยากร
10	โครงการขุดลอกหนองนาแซง บ้านดอนสมอ หมู่ที่1	เพื่อกักเก็บน้ำไว้ใช้ในการเกษตร เพื่อเป็นการป้องกันและแก้ไข ปัญหาภัยแล้งและอุทกภัย	(ขุดลอก)หนองนาแซง 1 แห่ง (ดำเนินการ1ครั้งระหว่างปี 66-70)	2,483,000	2,483,000	2,483,000	2,483,000	2,483,000	พื้นที่ขุดลอก	เกษตรกรมีน้ำ พอเพียงในการทำ การเกษตร	กองช่าง อบต./ กรม ส่งเสริมฯ
11	โครงการก่อสร้างถนนคสล.สาย เริ่มต้นป่าช้าดอนสมอ ถึงปาก ทางเข้าบ้านดอนศาลา ต.เหล่าพัฒนา (บ้านดอนสมอ หมู่ที่ 1)	เพื่อให้ประชาชนมีถนนสำหรับ คมนาคมอย่างสะดวกรวดเร็ว	ก่อสร้างถนน คสล. ระยะทาง กว้าง 6 เมตร ยาว4,000 เมตร (จัดทำ 1ปีระหว่างปี 66-70)	15,640,000	15,640,000	15,640,000	15,640,000	15,640,000	ระยะทาง ที่จัดทำ	ประชาชนมีถนนใช้ใ้ นการสัญจรไปมาได้ สะดวก	กองช่าง/ กรม ส่งเสริม/ อบจ.

ที่	โครงการ	วัตถุประสงค์	เป้าหมาย (ผลผลิตของโครงการ)	งบประมาณ					ตัวชี้วัด (KPI)	ผลลัพธ์ที่คาดว่าจะได้รับ	หน่วยงาน ที่จะ ขอ ประสาน
				2566	2567	2568	2569	2570			
				(บาท)	(บาท)	(บาท)	(บาท)	(บาท)			
12	โครงการก่อสร้างระบบประปาบาดาลขนาดใหญ่บ้านดอนมะจ่าง หมู่ที่ 2	เพื่อให้ราษฎรในหมู่บ้านมีน้ำอุปโภค-บริโภค เพื่อบรรเทาความเดือดร้อนในการขาดแคลนน้ำใช้ของราษฎรในหมู่บ้าน	ก่อสร้างประปา 1 แห่ง (จัดทำ 1ปีระหว่างปี 66-70)	3,250,000	3,250,000	3,250,000	3,250,000	3,250,000	จำนวนการก่อสร้าง	ราษฎรมีน้ำสำหรับอุปโภคบริโภคอย่างทั่วถึง	กองช่าง/กรมส่งเสริมฯ
13	โครงการขยายเขตไฟฟ้าสาธารณะบ้านดอนมะจ่าง หมู่ที่ 2	เพื่อให้ประชาชนมีไฟฟ้าใช้อย่างทั่วถึง	จาก ศพด.ถึงสระหนองบ้าน ประมาณ 170 เมตร	40,000	-	-	-	-	ระยะทางที่จัดทำ	มีไฟฟ้าใช้ครบทุกครัวเรือน ไร่ นา สวนและสถานที่สำคัญ	กองช่าง/การไฟฟ้าส่วนภูมิภาคจังหวัดนครพนม
14	โครงการขยายเขตไฟฟ้าสาธารณะบ้านดอนแดง หมู่ที่ 3	เพื่อให้ประชาชนมีไฟฟ้าใช้อย่างทั่วถึง	จากบ้านนางสมจิตร์ ยะกักดี ถึงบริษัทเนบิวล่า ระยะทาง 400 เมตร	88,000	-	-	-	-	ระยะทางที่จัดทำ	มีไฟฟ้าใช้ครบทุกครัวเรือน ไร่ นา สวนและสถานที่สำคัญ	กองช่าง/การไฟฟ้าส่วนภูมิภาคจังหวัดนครพนม
15	ก่อสร้างถนน คสล. บ้านดอนแดง หมู่ที่ 3	เพื่อให้ประชาชนมีถนนสำหรับคมนาคมอย่างสะดวกรวดเร็ว	กว้าง 5 เมตร ยาว 150 เมตร จากที่ดินนายชาติรี คะวรรณสุ ถึงสามแยกหนองไชยวาน	500,000	-	-	-	-	ระยะทางที่จัดทำ	ประชาชนมีถนนใช้ในการสัญจรไปมาได้สะดวก	กองช่าง

ที่	โครงการ	วัตถุประสงค์	เป้าหมาย (ผลผลิตของโครงการ)	งบประมาณ					ตัวชี้วัด (KPI)	ผลลัพธ์ที่คาดว่าจะได้รับ	หน่วยงาน ที่จะ ขอ ประสาน
				2566	2567	2568	2569	2570			
				(บาท)	(บาท)	(บาท)	(บาท)	(บาท)			
16	โครงการก่อสร้างระบบประปาบ้านดอนแดงหมู่ที่ 3	เพื่อให้ราษฎรในหมู่บ้านมีน้ำอุปโภค-บริโภค เพื่อบรรเทาความเดือดร้อนในการขาดแคลนน้ำใช้ของราษฎรในหมู่บ้าน	ก่อสร้างประปา 1 แห่ง(จัดทำ 1ปีระหว่างปี 66-70)	3,800,000	3,800,000	3,800,000	3,800,000	3,800,000	จำนวนการก่อสร้าง	ราษฎรมีน้ำสำหรับอุปโภคบริโภคอย่างทั่วถึง	กองช่าง/ ปกครอง อำเภอ/ กรม ส่งเสริมฯ
17	โครงการติดตั้งระบบโซลาร์เซลล์พื้นน้ำเพื่อการเกษตร บ้านดอนแดง หมู่ที่ 3	เพื่อให้มีน้ำใช้ไว้ใช้อุปโภค และเพื่อการเกษตร	ติดตั้งระบบโซลาร์เซลล์พื้นน้ำเพื่อการเกษตรบริเวณหนองข้าง (ทำ 1 ครั้งระหว่างปี 66-70)	300,000	300,000	300,000	300,000	300,000	จำนวนการก่อสร้าง	เกษตรกรมีน้ำพอเพียงในการทำ การเกษตร	กองช่าง/ ปกครอง อำเภอ/ กรม ทรัพยากร
18	ก่อสร้างถนนคสล. จากบ้านท่าบ่อถึงดอนดาตัด บ้านท่าบ่อหมู่ที่ 4	เพื่อให้ประชาชนมีถนนสำหรับคมนาคมอย่างสะดวกรวดเร็ว	ระยะทางกว้าง 5 เมตร ยาวประมาณ 2,840 กิโลเมตร (จัดทำ 1ปีระหว่างปี 67-70)	-	10,807,000	10,807,000	10,807,000	10,807,000	ระยะทางที่จัดทำ	ประชาชนมีถนนใช้ในการสัญจรไปมาได้สะดวก	กองช่าง/ ปกครอง อำเภอ/ อบจ.
19	โครงการติดตั้งไฟส่องสว่างหน้าเขื่อนวัดศรีสงคราม บ้านท่าบ่อ หมู่ที่ 4	เพื่อให้ประชาชนมีไฟส่องสว่างใช้อย่างทั่วถึง และลดอุบัติเหตุลดการเกิดอาชญากรรม	ติดตั้งไฟส่องสว่าง หน้าเขื่อนวัดศรีสงคราม	50,000	50,000	50,000	50,000	50,000	จำนวนเสาไฟฟ้า	มีไฟส่องสว่างตามถนน อย่งทั่วถึงลดการเกิดอุบัติเหตุ และอาชญากรรม	กองช่าง/ ปกครอง อำเภอ/ อบจ.
20	โครงการติดตั้งไฟส่องสว่างบริเวณที่ปฏิบัติธรรม วัดศรีสงครามบ้านท่าบ่อ หมู่ที่ 4	เพื่อให้ประชาชนมีไฟส่องสว่างใช้อย่างทั่วถึง และลดอุบัติเหตุลดการเกิดอาชญากรรม	ติดตั้งไฟส่องสว่าง บริเวณที่ปฏิบัติธรรม วัดศรีสงคราม	10,000	10,000	10,000	10,000	10,000	จำนวนเสาไฟฟ้า	มีไฟส่องสว่างตามถนน อย่งทั่วถึงลดการเกิดอุบัติเหตุ และอาชญากรรม	กองช่าง/ ปกครอง อำเภอ/ อบจ.

ที่	โครงการ	วัตถุประสงค์	เป้าหมาย (ผลผลิตของโครงการ)	งบประมาณ					ตัวชี้วัด (KPI)	ผลลัพธ์ที่คาดว่าจะได้รับ	หน่วยงาน ที่จะ ขอ ประสาน
				2566	2567	2568	2569	2570			
				(บาท)	(บาท)	(บาท)	(บาท)	(บาท)			
21	โครงการขยายเขตไฟฟ้า สาธารณะบ้านท่าบ่อ หมู่ที่ 4	เพื่อให้ประชาชนมีไฟฟ้าใช้อย่าง ทั่วถึง	จากบ้านนางรุ่งนภา ถึง บ้าน นายชาญชัย ชัยบิล	40,000	-	-	-	-	ระยะทาง ที่จัดทำ	มีไฟฟ้าใช้ครบทุก ครัวเรือน ไร่ นา สวนและสถานที่ สำคัญ	กองช่าง/ การไฟฟ้า ส่วน ภูมิภาค จังหวัด นครพนม
22	โครงการก่อสร้างระบบประปา หมู่บ้าน บ้านนาเพียง หมู่ที่ 5	เพื่อให้ราษฎรในหมู่บ้านมีน้ำ อุปโภค-บริโภค เพื่อบรรเทา ความเดือดร้อนในการขาด แคลนน้ำใช้ของราษฎรในหมู่บ้าน	ก่อสร้างระบบประปา 1 ระบบ บ้านนาเพียง (จัดทำ 1ปี ระหว่างปี 66-70)	3,250,000	3,250,000	3,250,000	3,250,000	3,250,000	ก่อสร้าง ระบบ ประปา 1 แห่ง	ราษฎรมีน้ำสำหรับ อุปโภคบริโภคอย่าง ทั่วถึง	กองช่าง/ ปกครอง อำเภอ/ กรม ทรัพยากร น้ำ
23	โครงการสูบน้ำพลังงาน แสงอาทิตย์หนองแสง บ้านนา เพียง หมู่ที่ 5	เพื่อให้มีน้ำใช้ไว้ใช้อุปโภค และ เพื่อทำการเกษตร	ก่อสร้างระบบสูบน้ำพลังงาน แสงอาทิตย์หนองแสง ขนาดไม่ น้อยกว่า 2,500 วัตต์ (จัดทำ 1ปีระหว่างปี 66-70)	25,000,000	25,000,000	25,000,000	25,000,000	25,000,000	ขนาดของ ระบบสูบน้ำ	เกษตรกรมีน้ำพอเพียง ในการทำการเกษตร และมีน้ำไว้ใช้อุปโภค	กองช่าง/ กรม ทรัพยากร น้ำ
24	โครงการสูบน้ำพลังงาน แสงอาทิตย์หนองหล่ม บ้านนา เพียง หมู่ที่ 5	เพื่อให้มีน้ำใช้ไว้ใช้อุปโภค และ เพื่อทำการเกษตร	ก่อสร้างระบบสูบน้ำพลังงาน แสงอาทิตย์หนองหล่ม ขนาดไม่ น้อยกว่า 2,500 วัตต์ (จัดทำ 1ปีระหว่างปี 66-70)	25,000,000	25,000,000	25,000,000	25,000,000	25,000,000	ขนาดของ ระบบสูบน้ำ	เกษตรกรมีน้ำพอเพียง ในการทำการเกษตร และมีน้ำไว้ใช้อุปโภค	กองช่าง/ กรม ทรัพยากร น้ำ

ที่	โครงการ	วัตถุประสงค์	เป้าหมาย (ผลผลิตของโครงการ)	งบประมาณ					ตัวชี้วัด (KPI)	ผลลัพธ์ที่คาดว่าจะได้รับ	หน่วยงาน ที่จะ ขอ ประสาน
				2566	2567	2568	2569	2570			
				(บาท)	(บาท)	(บาท)	(บาท)	(บาท)			
25	โครงการปรับปรุงซ่อมแซมถนนลูกรังจากท่านบุดเรือคำถึงบ้านแค	เพื่อให้ประชาชนมีถนนสำหรับคมนาคมอย่างสะดวกรวดเร็ว	ปรับปรุงซ่อมแซมถนนลูกรังจากท่านบุดเรือคำถึงบ้านแคกว้าง 6 เมตร ยาว 2,000 เมตร (จัดทำ 1ปีระหว่างปี 66-70)	480,000	480,000	480,000	480,000	480,000	ระยะทางที่จัดทำ	ประชาชนมีถนนใช้ในการสัญจรไปมาได้สะดวก	กองช่าง/ กรม ส่งเสริม/ อบจ.
26	โครงการขุดลอกหนองฮี บ้านนาเพียง หมู่ที่5	เพื่อกักเก็บน้ำไว้ใช้ในการเกษตรเพื่อเป็นการป้องกันและแก้ไขปัญหาย้ายแล้งและอุทกภัย	ขุดลอกฮี กว้าง 80 เมตร ลึก 2 เมตร ยาว 150 เมตร	800,000	800,000	800,000	800,000	800,000	พื้นที่ขุดลอก	เกษตรกรมีน้ำพอเพียงในการทำ การเกษตร	กองช่าง/ ปกครอง อำเภอ/ กรม ทรัพยากร น้ำ
27	โครงการขุดลอกหนองเสียว บ้านนาเพียง หมู่ที่5	เพื่อกักเก็บน้ำไว้ใช้ในการเกษตรเพื่อเป็นการป้องกันและแก้ไขปัญหาย้ายแล้งและอุทกภัย	ขุดลอกเสียว กว้าง 60 เมตร ลึก 2 เมตร ยาว 80 เมตร	300,000	300,000	300,000	300,000	300,000	พื้นที่ขุดลอก	เกษตรกรมีน้ำพอเพียงในการทำ การเกษตร	กองช่าง/ ปกครอง อำเภอ/ กรม ทรัพยากร น้ำ
28	โครงการปรับปรุงซ่อมแซมถนนดินบ้านนาเพียง หมู่ที่ 5	เพื่อให้ประชาชนมีถนนสำหรับคมนาคมอย่างสะดวกรวดเร็ว	ปรับปรุงซ่อมแซมถนนดิน กว้าง 4 เมตร ยาว 1,500 เมตร	750,000	750,000	750,000	750,000	750,000	ระยะทางที่จัดทำ	ประชาชนมีถนนใช้ในการสัญจรไปมาได้สะดวก	กองช่าง/ กรม ส่งเสริม/ อบจ.

ที่	โครงการ	วัตถุประสงค์	เป้าหมาย (ผลผลิตของโครงการ)	งบประมาณ					ตัวชี้วัด (KPI)	ผลลัพธ์ที่คาดว่าจะได้รับ	หน่วยงาน ที่จะ ขอ ประสาน
				2566	2567	2568	2569	2570			
				(บาท)	(บาท)	(บาท)	(บาท)	(บาท)			
29	โครงการปรับปรุงซ่อมแซมถนนดินบ้านนาเพียง หมู่ที่ 5	เพื่อให้ประชาชนมีถนนสำหรับคมนาคมอย่างสะดวกรวดเร็ว	ปรับปรุงซ่อมแซมถนนดิน กว้าง 4 เมตร ยาว 500 เมตร	100,000	100,000	100,000	100,000	100,000	ระยะทางที่จัดทำ	ประชาชนมีถนนใช้ในการสัญจรไปมาได้สะดวก	กองช่าง/กรมส่งเสริม/อบจ.
30	โครงการขุดลอกหนองหมากแหว บ้านนาเพียง หมู่ที่ 5	เพื่อกักเก็บน้ำไว้ใช้ในการเกษตรเพื่อเป็นการป้องกันและแก้ไขปัญหาย้ายแล้งและอุทกภัย	ขุดลอกหนองหมากแหว (จัดทำปีระหว่างปี 66-70)	500,000	500,000	500,000	500,000	500,000	พื้นที่ขุดลอก	เกษตรกรมีน้ำพอเพียงในการทำ การเกษตร	กองช่าง/ปกครองอำเภอ/กรมทรัพยากรน้ำ
31	โครงการขุดลอกกุดเรือคำ บ้านนาเพียง หมู่ที่ 5	เพื่อกักเก็บน้ำไว้ใช้ในการเกษตร	ขุดลอกกุดเรือคำ (ตามแบบที่อบต.กำหนด) โครงการต่อเนื่อง	60,000,000	60,000,000	60,000,000	60,000,000	60,000,000	พื้นที่ขุดลอก	เกษตรกรมีน้ำพอเพียงในการทำ การเกษตร	กองช่าง/ปกครองอำเภอ/กรมทรัพยากรน้ำ
32	โครงการก่อสร้างถนน คสล บ้านนาเพียง หมู่ที่ 5	เพื่อให้ประชาชนมีถนนสำหรับคมนาคมอย่างสะดวกรวดเร็ว	กว้าง 5 เมตร ยาว 600 เมตร จากดอนเก่าถึงที่นา นายสมบัติ	500,000	-	-	-	-	ระยะทางที่จัดทำ	ประชาชนมีถนนใช้ในการสัญจรไปมาได้สะดวก	กองช่าง
33	โครงการขุดลอกหนองพะเบอบ้านท่าบ่อ หมู่ 4 และ 6	เพื่อกักเก็บน้ำไว้ใช้ในการเกษตร	ขุดลอกหนองพะเบอ พื้นที่ 6 ไร่ ลึก 3 เมตร (จัดทำปีระหว่างปี 66-70)	1,146,000	1,146,000	1,146,000	1,146,000	1,146,000	พื้นที่ขุดลอก	เกษตรกรมีน้ำพอเพียงในการทำ การเกษตร	กองช่าง/ปกครองอำเภอ/กรมทรัพยากรน้ำ

ที่	โครงการ	วัตถุประสงค์	เป้าหมาย (ผลผลิตของโครงการ)	งบประมาณ					ตัวชี้วัด (KPI)	ผลลัพธ์ที่คาดว่าจะได้รับ	หน่วยงาน ที่จะ ขอ ประสาน
				2566	2567	2568	2569	2570			
				(บาท)	(บาท)	(บาท)	(บาท)	(บาท)			
34	โครงการขยายเขตไฟฟ้า สาธารณะบ้านท่าบ่อ หมู่ที่ 6	เพื่อให้ประชาชนมีไฟฟ้าใช้อย่าง ทั่วถึง	จากบ้านนายอเนก การิก ถึง บ้านนางพรณิภา มณีปกรณ์ ยาว160เมตร(3ต้น)	24,000	-	-	-	-	ระยะทาง ที่จัดทำ	มีไฟฟ้าใช้ครบทุก ครัวเรือน ไร่ นา สวนและสถานที่ สำคัญ	กองช่าง/ การไฟฟ้า ส่วน ภูมิภาค จังหวัด นครพนม
35	โครงการขยายเขตไฟฟ้า สาธารณะบ้านท่าบ่อ หมู่ที่ 6	เพื่อให้ประชาชนมีไฟฟ้าใช้อย่าง ทั่วถึง	ยาว100 เมตร(3ต้น) จากบ้าน นายเอกภพ โพธิ์สุถึง รร.บ้าน ท่าบ่อ	24,000	-	-	-	-	ระยะทาง ที่จัดทำ	มีไฟฟ้าใช้ครบทุก ครัวเรือน ไร่ นา สวนและสถานที่ สำคัญ	กองช่าง/ การไฟฟ้า ส่วน ภูมิภาค จังหวัด นครพนม
36	โครงการขยายเขตไฟฟ้า สาธารณะบ้านท่าบ่อ หมู่ที่ 6	เพื่อให้ประชาชนมีไฟฟ้าใช้อย่าง ทั่วถึง	ยาว200 เมตร จากข้าง รรท่า บ่อ สูดรั้ว โรงเรียนท่าบ่อ	24,000	-	-	-	-	ระยะทาง ที่จัดทำ	มีไฟฟ้าใช้ครบทุก ครัวเรือน ไร่ นา สวนและสถานที่ สำคัญ	กองช่าง/ การไฟฟ้า ส่วน ภูมิภาค จังหวัด นครพนม
37	โครงการขยายเขตไฟฟ้า สาธารณะบ้านท่าบ่อ หมู่ที่ 6	เพื่อให้ประชาชนมีไฟฟ้าใช้อย่าง ทั่วถึง	บริเวณบ้านท่าบ่อหมู่ที่ 6	250,000	-	-	-	-	ระยะทาง ที่จัดทำ	มีไฟฟ้าใช้ครบทุก ครัวเรือน ไร่ นา สวนและสถานที่ สำคัญ	กองช่าง/ การไฟฟ้า ส่วน ภูมิภาค จังหวัด นครพนม

ที่	โครงการ	วัตถุประสงค์	เป้าหมาย (ผลผลิตของโครงการ)	งบประมาณ					ตัวชี้วัด (KPI)	ผลลัพธ์ที่คาดว่าจะได้รับ	หน่วยงาน ที่จะ ขอ ประสาน
				2566	2567	2568	2569	2570			
				(บาท)	(บาท)	(บาท)	(บาท)	(บาท)			
38	โครงการขยายเขตไฟฟ้า สาธารณะบ้านท่าบ่อ หมู่ที่ 6	เพื่อให้ประชาชนมีไฟฟ้าใช้อย่าง ทั่วถึง	จากนางบรรเทา คานดง ถึง โนนยายแจ่ม พร้อมหม้อแปลง ไฟฟ้า ยาวประมาณ 2,000 เมตร	708,000	-	-	-	-	ระยะทาง ที่จัดทำ	มีไฟฟ้าใช้ครบทุก ครัวเรือน ไร่ นา สวนและสถานที่ สำคัญ	กองช่าง/ การไฟฟ้า ส่วน ภูมิภาค จังหวัด นครพนม
39	โครงการก่อสร้างถนน คสล. บ้านท่าบ่อ หมู่ที่ 6	เพื่อให้ประชาชนมีถนนสำหรับ คมนาคมอย่างสะดวกรวดเร็ว	ต่อจากหน้าบ้านนายอติดิยะ เกษมสินธุ์ ถึงทางหลวงหน้า อบต.กว้าง 5 เมตรยาว140 เมตร	470,000	-	-	-	-	ระยะทาง ที่จัดทำ	ประชาชนมีถนนใช้ใน การสัญจรไปมาได้ สะดวก	กองช่าง
40	โครงการก่อสร้างถนน คสล. บ้านท่าบ่อ หมู่ที่ 6	เพื่อให้ประชาชนมีถนนสำหรับ คมนาคมอย่างสะดวกรวดเร็ว	กว้าง 5 เมตรยาว150 เมตร จากบ้านนายอเนก การิก ถึงป่า ช้าดอนยาง	528,000	-	-	-	-	ระยะทาง ที่จัดทำ	ประชาชนมีถนนใช้ใน การสัญจรไปมาได้ สะดวก	กองช่าง
41	โครงการสูบน้ำพลังงาน แสงอาทิตย์แห่งที่ 2 บ้านดอน สมอ หมู่ที่ 7	เพื่อให้มีน้ำใช้ไว้ใช้อุปโภค และ เพื่อทำการเกษตร	ก่อสร้างระบบสูบน้ำพลังงาน แสงอาทิตย์บริเวณลำน้ำอูน ขนาดไม่น้อยกว่า 2,500 วัตต์ (จัดทำ 1ปีระหว่างปี 66-70)	25,000,000	25,000,000	25,000,000	25,000,000	25,000,000	ขนาดของ ระบบสูบน้ำ	เกษตรกรมีน้ำพอเพียง ในการทำการเกษตร และมีน้ำไว้ใช้อุปโภค	กองช่าง/ กรม ทรัพยากร น้ำ
42	โครงการสูบน้ำพลังงาน แสงอาทิตย์ บ้านดอนสมอ หมู่ที่ 7	เพื่อให้มีน้ำใช้ไว้ใช้อุปโภค และ เพื่อทำการเกษตร	ก่อสร้างระบบสูบน้ำพลังงาน แสงอาทิตย์บริเวณหนองสามขา ขนาดไม่น้อยกว่า 2,500 วัตต์ (จัดทำ 1ปีระหว่างปี 66-70)	25,000,000	25,000,000	25,000,000	25,000,000	25,000,000	ขนาดของ ระบบสูบน้ำ	เกษตรกรมีน้ำพอเพียง ในการทำการเกษตร และมีน้ำไว้ใช้อุปโภค	กองช่าง/ กรม ทรัพยากร น้ำ

ร.ร.	โครงการ	วัตถุประสงค์	เป้าหมาย (ผลผลิตของโครงการ)	งบประมาณ					ตัวชี้วัด (KPI)	ผลลัพธ์ที่คาดว่าจะได้รับ	หน่วยงาน ที่จะ ขอ ประสาน
				2566	2567	2568	2569	2570			
				(บาท)	(บาท)	(บาท)	(บาท)	(บาท)			
43	โครงการขุดลอกหนอง มันปลา บ้านดอนสมอ ม.7	เพื่อกักเก็บน้ำไว้ใช้ในการเกษตร เพื่อเป็นการป้องกันและแก้ไข ปัญหาย้ายแล้งและอุทกภัย	ขุดลอกหนองมันปลา (จัดทำ 1 ปีระหว่างปี 66-70)	1,440,000	1,440,000	1,440,000	1,440,000	1,440,000	พื้นที่ขุดลอก	เกษตรกรมีน้ำ พอเพียงในการทำ การเกษตร	กองช่าง/ ปกครอง อำเภอ/ กรม ทรัพยากร น้ำ
44	โครงการปรับปรุงซ่อมแซมถนน ลูกรังเส้นหลัง อบต.ท่าบ่อ- ดอนสมอ-ดอนศาลา-สิ้นสุดป่า ช้าบ้านดอนสมอ	เพื่อให้ประชาชนมีถนน สำหรับคมนาคมอย่าง สะดวกรวดเร็ว	ปรับปรุงซ่อมแซมถนนลูกรังเส้น หลัง อบต.ท่าบ่อ-ดอนสมอ- ดอนศาลา-สิ้นสุดป่าช้าบ้าน ดอนสมอ ระยะทางกว้าง 5 เมตร ยาว 10 กม.	2,000,000	2,000,000	2,000,000	2,000,000	2,000,000	ระยะทาง ที่จัดทำ	ประชาชนมีถนนใช้ การสัญจรไปมาได้ สะดวก	กองช่าง/ ปกครอง อำเภอ/ อบจ.
45	โครงการขยายเขตไฟฟ้า สาธารณะบ้านดอนสมอ หมู่ที่ 7	เพื่อให้ประชาชนมีไฟฟ้าใช้อย่าง ทั่วถึง	จากบ้านนายนิยม คะสา ถึง หนองฮี ยาวประมาณ 2,000 เมตร	408,000	-	-	-	-	ระยะทาง ที่จัดทำ	มีไฟฟ้าใช้ครบทุก ครัวเรือน ไร่ นา สวนและสถานที่ สำคัญ	กองช่าง/ การไฟฟ้า ส่วน ภูมิภาค จังหวัด นครพนม
46	โครงการขยายเขตไฟฟ้า สาธารณะบ้านดอนสมอ หมู่ที่ 7 (ไฟฟ้าสองสว่าง)	เพื่อให้ประชาชนมีไฟฟ้าใช้อย่าง ทั่วถึง	จากบ้านนายอาตุติ ชมราษีถึง บ้านนางอภัย ค่าใหญ่	10,500	-	-	-	-	ระยะทาง ที่จัดทำ	มีไฟฟ้าใช้ครบทุก ครัวเรือน ไร่ นา สวนและสถานที่ สำคัญ	กองช่าง/ การไฟฟ้า ส่วน ภูมิภาค จังหวัด นครพนม

ที่	โครงการ	วัตถุประสงค์	เป้าหมาย (ผลผลิตของโครงการ)	งบประมาณ					ตัวชี้วัด (KPI)	ผลลัพธ์ที่คาดว่าจะได้รับ	หน่วยงาน ที่จะ ขอ ประสาน
				2566	2567	2568	2569	2570			
				(บาท)	(บาท)	(บาท)	(บาท)	(บาท)			
47	โครงการขยายเขตไฟฟ้า สาธารณะบ้านดอนสมอ หมู่ที่ 7 (ไฟฟ้าส่องสว่าง)	เพื่อให้ประชาชนมีไฟฟ้าใช้อย่าง ทั่วถึง	จากบ้านนางอภิญญา โสมณ วัตร ถึงบ้านนางวินิดา สิงห์ออย	15,000	-	-	-	-	ระยะทาง ที่จัดทำ	มีไฟฟ้าใช้ครบทุก ครัวเรือน ไร่ นา สวนและสถานที่ สำคัญ	กองช่าง/ การไฟฟ้า ส่วน ภูมิภาค จังหวัด นครพนม
48	โครงการขยายเขตไฟฟ้า สาธารณะบ้านดอนสมอ หมู่ที่ 7 (ไฟฟ้าส่องสว่าง)	เพื่อให้ประชาชนมีไฟฟ้าใช้อย่าง ทั่วถึง	จากบ้านนางอภิญญา โสมณ วัตรถึงบ้านนายกิติคุณ ต้นศรี ระยะทาง600เมตร	128,000	-	-	-	-	ระยะทาง ที่จัดทำ	มีไฟฟ้าใช้ครบทุก ครัวเรือน ไร่ นา สวนและสถานที่ สำคัญ	กองช่าง/ การไฟฟ้า ส่วน ภูมิภาค จังหวัด นครพนม
49	โครงการส่งเสริมแผนพัฒนา คุณภาพชีวิต อบตท่าบ่อสงคราม	เพื่อพัฒนาคุณภาพชีวิต ประชาชนตำบลท่าบ่อสงคราม	โดยจัดทำตามโครงการปลูก ข้าวปลอดสารพิษ	100,000	100,000	100,000	100,000	100,000	จำนวน ครั้ง การ จัดทำ โครงการ	ประชาชนตำบลท่า บ่อมีคุณภาพชีวิตที่ดี ขึ้น	พมจ. นครพนม
50	โครงการขยายเขตไฟฟ้าส่อง สว่างสาธารณะ ตำบลท่าบ่อ สงคราม	เพื่อให้ประชาชนมีไฟฟ้าส่อง สว่างบนทางสัญจร	ทางหลวงชนบท หมายเลข 4058 (ดอนมะจ่าง- โพนขาว)	200,000	-	-	-	-	ระยะทาง ที่จัดทำ	มีไฟฟ้าส่องสว่างตาม ถนน อย่างทั่วถึง ลดการเกิดอุบัติเหตุ และอาชญากรรม	กองช่าง/ การไฟฟ้า ส่วน ภูมิภาค จังหวัด นครพนม
51	โครงการขยายเขตไฟฟ้าส่อง สว่างสาธารณะ ตำบลท่าบ่อ สงคราม	เพื่อให้ประชาชนมีไฟฟ้าส่อง สว่างบนทางสัญจร	ทางหลวงหมายเลข 35-001 กม.01-05	200,000	-	-	-	-	ระยะทาง ที่จัดทำ	มีไฟฟ้าส่องสว่างตาม ถนน อย่างทั่วถึง ลดการเกิดอุบัติเหตุ และอาชญากรรม	กองช่าง/ การไฟฟ้า ส่วน ภูมิภาค จังหวัด นครพนม

ที่	โครงการ	วัตถุประสงค์	เป้าหมาย (ผลผลิตของโครงการ)	งบประมาณ					ตัวชี้วัด (KPI)	ผลลัพธ์ที่คาดว่าจะได้รับ	หน่วยงาน ที่จะ ขอ ประสาน
				2566	2567	2568	2569	2570			
				(บาท)	(บาท)	(บาท)	(บาท)	(บาท)			
52	โครงการขยายเขตไฟฟ้าส่องสว่างสาธารณะ ตำบลท่าบ่อสงคราม	เพื่อให้ประชาชนมีไฟฟ้าส่องสว่างบนทางสัญจร	ถนนเส้น นพ.ค.35-001 กม 05(ท่าโขงตำบลบ้านเช่า)	200,000	-	-	-	-	ระยะทางที่จัดทำ	มีไฟฟ้าส่องสว่างตามถนน อย่างทั่วถึง ลดการเกิดอุบัติเหตุ และอาชญากรรม	กองช่าง/ การไฟฟ้าส่วนภูมิภาค จังหวัด นครพนม
53	โครงการขยายเขตไฟฟ้าส่องสว่างสาธารณะ ตำบลท่าบ่อสงคราม	เพื่อให้ประชาชนมีไฟฟ้าส่องสว่างบนทางสัญจร	ทางหลวงหมายเลข 2177 (ศรีสงคราม - อากาศอำนวย)	200,000	-	-	-	-	ระยะทางที่จัดทำ	มีไฟฟ้าส่องสว่างตามถนน อย่างทั่วถึง ลดการเกิดอุบัติเหตุ และอาชญากรรม	กองช่าง/ การไฟฟ้าส่วนภูมิภาค จังหวัด นครพนม
54	โครงการขยายเขตไฟฟ้าส่องสว่างสาธารณะ ตำบลท่าบ่อสงคราม	เพื่อให้ประชาชนมีไฟฟ้าส่องสว่างบนทางสัญจร	ทางหลวงหมายเลข 2177 (ศรีสงคราม - อากาศอำนวย) กม. ที่ 09-09.3(โรงเรียนบ้านดอนแดง-วัดจอมแจ้ง)	200,000	-	-	-	-	ระยะทางที่จัดทำ	มีไฟฟ้าส่องสว่างตามถนน อย่างทั่วถึง ลดการเกิดอุบัติเหตุ และอาชญากรรม	กองช่าง/ การไฟฟ้าส่วนภูมิภาค จังหวัด นครพนม
55	โครงการแก้ไขปัญหาอาชญากรรมด้วยระบบกล้องโทรทัศน์วงจรปิด (CCTV System)	เพื่อแก้ไขปัญหาอาชญากรรมในหมู่บ้านประชาชนเกิดความมั่นใจในมาตรการรักษาความปลอดภัยในชีวิตและทรัพย์สิน	มีระบบรักษาความปลอดภัยภายในหมู่บ้าน ทุกหมู่บ้านของตำบลท่าบ่อสงครามและบริเวณอบต.	8,000,000	8,000,000	8,000,000	8,000,000	8,000,000	กล้อง CCTV ตามจำนวน	ประชาชนในเขตพื้นที่มีกล้อง วงจรปิดไว้ในการป้องกันภัย และ อบต.	กรมส่งเสริมการปกครองท้องถิ่น/ อบจ.

ที่	โครงการ	วัตถุประสงค์	เป้าหมาย (ผลผลิตของโครงการ)	งบประมาณ					ตัวชี้วัด (KPI)	ผลลัพธ์ที่คาดว่าจะได้รับ	หน่วยงาน ที่จะ ขอ ประสาน
				2566	2567	2568	2569	2570			
				(บาท)	(บาท)	(บาท)	(บาท)	(บาท)			
56	โครงการติดตั้งไฟส่องสว่างด้วยพลังงานแสงอาทิตย์ตำบลท่าบ่อสงคราม	เพื่อให้ประชาชนมีไฟฟ้าส่องสว่างใช้อย่างทั่วถึง และลดอุบัติเหตุลดการเกิดอาชญากรรม	ติดตั้งไฟส่องสว่างด้วยพลังงานแสงอาทิตย์ ทั้ง 7 หมู่บ้าน (จัดทำ 1 ปีระหว่างปี 66-70)	3,500,000	3,500,000	3,500,000	3,500,000	3,500,000	จำนวนเสาไฟฟ้า	มีไฟฟ้าส่องสว่างตามถนน อย่งทั่วถึงลดการเกิดอุบัติเหตุและอาชญากรรม	กองช่าง/ ปกครอง อำเภอ/ อบจ.
57	โครงการพัฒนาแหล่งท่องเที่ยวและปรับปรุงภูมิทัศน์บริเวณริมแม่น้ำสงคราม บ้านท่าบ่อ	เพื่อส่งเสริมแหล่งท่องเที่ยว	บริเวณริมแม่น้ำสงคราม (หาดกุ๊ดโด้)	500,000	500,000	500,000	500,000	500,000	พื้นที่ที่ทำการปรับปรุง	มีสถานที่สวยงามเหมาะในการมาท่องเที่ยว	สำนักปลัด
58	ปรับปรุงภูมิทัศน์หาดปากซิงเป็นแหล่งท่องเที่ยว บ้านท่าบ่อ	1.เพื่อเป็นแหล่งท่องเที่ยวเชิงอนุรักษ์ 2.เพื่อเป็นสถานที่พักผ่อนหย่อนใจ	บริเวณหาดปากซิง	500,000	500,000	500,000	500,000	500,000	พื้นที่ที่ทำการปรับปรุง	หาดปากซิงมีภูมิทัศน์ที่สวยงาม	สำนักปลัด
59	โครงการปรับปรุงภูมิทัศน์แหล่งท่องเที่ยวหนองหญ้าม้า บ้านท่าบ่อ	เพื่อให้มีสถานที่พักผ่อนออกกำลังกายของประชาชนและเป็นแหล่งท่องเที่ยวของหมู่บ้าน	ทำถนนรอบหนองและปลูกไม้ดอกไม้ประดับตามถนนรอบหนองหญ้าม้า	2,000,000	2,000,000	2,000,000	2,000,000	2,000,000	พื้นที่การจัดทำโครงการ	ประชาชนมีสถานที่พักผ่อนหย่อนใจและเป็นแหล่งท่องเที่ยวของหมู่บ้าน	อบจ.
60	โครงการก่อสร้างระบบประปาหมู่บ้าน บ้านท่าบ่อ หมู่ที่ 4	เพื่อให้ราษฎรในหมู่บ้านมีน้ำอุปโภค-บริโภค เพื่อบรรเทาความเดือดร้อนในการขาดแคลนน้ำใช้ของราษฎรในหมู่บ้าน	ก่อสร้างระบบประปา 1 ระบบ (จัดทำ 1 ปีระหว่างปี 66-70)	3,250,000	3,250,000	3,250,000	3,250,000	3,250,000	ก่อสร้างระบบประปา 1 แห่ง	ราษฎรมีน้ำสำหรับอุปโภคบริโภคอย่างทั่วถึง	กองช่าง/ ปกครอง อำเภอ/ กรม ทรัพยากร น้ำ

ที่	โครงการ	วัตถุประสงค์	เป้าหมาย (ผลผลิตของโครงการ)	งบประมาณ					ตัวชี้วัด (KPI)	ผลลัพธ์ที่คาดว่าจะได้รับ	หน่วยงาน ที่จะ ขอ ประสาน
				2566	2567	2568	2569	2570			
				(บาท)	(บาท)	(บาท)	(บาท)	(บาท)			
61	โครงการก่อสร้างระบบประปาหมู่บ้าน บ้านท่าบ่อ หมู่ที่ 6	เพื่อให้ราษฎรในหมู่บ้านมีน้ำอุปโภค-บริโภค เพื่อบรรเทาความเดือดร้อนในการขาดแคลนน้ำใช้ของราษฎรในหมู่บ้าน	ก่อสร้างระบบประปา 1 ระบบ (จัดทำ 1ปีระหว่างปี 66-70)	3,250,000	3,250,000	3,250,000	3,250,000	3,250,000	ก่อสร้างระบบประปา 1 แห่ง	ราษฎรมีน้ำสำหรับอุปโภคบริโภคอย่างทั่วถึง	กองช่าง/ ปกครอง อำเภอ/ กรม ทรัพยากร น้ำ

บัญชีครุภัณฑ์

แผนพัฒนาท้องถิ่น (พ.ศ.2566 – 2570) เพิ่มเติมครั้งที่ 1 พ.ศ. 2565

แบบ ผ.03

องค์การบริหารส่วนตำบลท่าบ่อสงคราม

ที่	แผนงาน	หมวด	ประเภท	วัตถุประสงค์	เป้าหมาย (ผลผลิตของ ครุภัณฑ์)	งบประมาณและที่ผ่านมา					หน่วยงาน รับผิดชอบ หลัก
						2566	2567	2568	2569	2570	
						(บาท)	(บาท)	(บาท)	(บาท)	(บาท)	
1	แผนงานบริหารงานทั่วไป	ค่าครุภัณฑ์	ครุภัณฑ์สำนักงาน	เพื่อจัดหาครุภัณฑ์ที่จำเป็นสะดวกต่อการทำงาน	ผู้เก็บเอกสาร, แก้อี,โต๊ะทำงาน, เครื่องดูดฝุ่น ฯลฯ	200,000	200,000	200,000	200,000	200,000	สำนักปลัด/ กองคลัง
2	แผนงานบริหารงานทั่วไป	ค่าครุภัณฑ์	ครุภัณฑ์สำนักงาน	เพื่อจัดหาครุภัณฑ์ที่จำเป็นสะดวกต่อการทำงาน	จัดซื้อเครื่องปรับอากาศ (สำนักปลัด,กองคลัง)	100,000	100,000	100,000	100,000	100,000	สำนักปลัด/ กองคลัง
3	แผนงานบริหารงานทั่วไป	ค่าครุภัณฑ์	ครุภัณฑ์สำนักงาน	เพื่อจัดหาครุภัณฑ์ที่จำเป็นสะดวกต่อการทำงาน	จัดซื้อผู้เก็บเอกสารแบบ 2 บานทึบ	50,000	50,000	50,000	50,000	50,000	สำนักปลัด/ กองคลัง

ที่	แผนงาน	หมวด	ประเภท	วัตถุประสงค์	เป้าหมาย (ผลผลิตของ ครุภัณฑ์)	งบประมาณและที่ผ่านมา					หน่วยงาน รับผิดชอบ หลัก
						2566	2567	2568	2569	2570	
						(บาท)	(บาท)	(บาท)	(บาท)	(บาท)	
4	แผนงานบริหารงานทั่วไป	ค่าครุภัณฑ์	ครุภัณฑ์สำนักงาน	เพื่อจัดหาครุภัณฑ์ที่จำเป็นสะดวกต่อการทำงาน	จัดซื้อผู้เก็บเอกสารแบบ 2 บานเลื่อนกระดาษใส	20,000	20,000	20,000	20,000	20,000	สำนักปลัด/ กองคลัง
5	แผนงานบริหารงานทั่วไป	ค่าครุภัณฑ์	ครุภัณฑ์คอมพิวเตอร์	เพื่อจัดหาครุภัณฑ์ที่จำเป็นสะดวกต่อการทำงาน	คอมพิวเตอร์ตั้งโต๊ะ,โน้ตบุ๊ก,เครื่องพิมพ์สี-ขาวดำ ,จอคอมพิวเตอร์,ฯลฯ	200,000	200,000	200,000	200,000	200,000	สำนักปลัด/ กองคลัง
6	แผนงานบริหารงานการศึกษา	ค่าครุภัณฑ์	ครุภัณฑ์สำนักงาน	เพื่อจัดหาครุภัณฑ์ที่จำเป็นสะดวกต่อการทำงาน	ผู้เก็บเอกสาร,เก้าอี้,โต๊ะทำงาน,เครื่องดูดฝุ่น ,เครื่องปรับอากาศ	50,000	50,000	50,000	50,000	50,000	กองการศึกษา ฯ
7	แผนงานบริหารงานการศึกษา	ค่าครุภัณฑ์	ครุภัณฑ์คอมพิวเตอร์และอิเล็กทรอนิกส์	เพื่อจัดหาครุภัณฑ์ที่จำเป็นสะดวกต่อการทำงาน	คอมพิวเตอร์ตั้งโต๊ะ,โน้ตบุ๊ก,เครื่องพิมพ์สี-ขาวดำ	30,000	30,000	30,000	30,000	30,000	กองการศึกษา ฯ

ที่	แผนงาน	หมวด	ประเภท	วัตถุประสงค์	เป้าหมาย (ผลผลิตของ ครุภัณฑ์)	งบประมาณและที่ผ่านมา					หน่วยงาน รับผิดชอบ หลัก
						2566	2567	2568	2569	2570	
						(บาท)	(บาท)	(บาท)	(บาท)	(บาท)	
8	แผนงานเคหะและชุมชน	ค่าครุภัณฑ์	ครุภัณฑ์สำนักงาน	เพื่อจัดหาครุภัณฑ์ที่ จำเป็นสะดวกต่อการ ทำงาน	ผู้เก็บเอกสาร, เก้าอี้,โต๊ะทำงาน ,เครื่องปรับอากาศ	50,000	50,000	50,000	50,000	50,000	กองช่าง
9	แผนงานเคหะและชุมชน	ค่าครุภัณฑ์	ครุภัณฑ์ คอมพิวเตอร์และ อิเล็กทรอนิกส์	เพื่อจัดหาครุภัณฑ์ที่ จำเป็นสะดวกต่อการ ทำงาน	คอมพิวเตอร์ตั้ง โต๊ะ,โน้ตบุ๊ก, เครื่องพิมพ์สี- ขาวดำ	30,000	30,000	30,000	30,000	30,000	กองช่าง
10	แผนงานอุตสาหกรรมและ โยธา	ค่าครุภัณฑ์	ครุภัณฑ์สำรวจ	เพื่อจัดหาครุภัณฑ์ที่ จำเป็นสะดวกต่อการ ทำงาน	กล้องถ่ายรูป, กล้องวัดมุม	200,000	200,000	200,000	200,000	200,000	กองช่าง
11	แผนงานสาธารณสุข	ค่าครุภัณฑ์	ครุภัณฑ์การเกษตร	เพื่อฉีดพ่นยุง ป้องกัน โรคไข้เลือดออก	จัดซื้อเครื่องพ่น หมอกควัน	120,000	120,000	120,000	120,000	120,000	สำนักปลัด

ที่	แผนงาน	หมวด	ประเภท	วัตถุประสงค์	เป้าหมาย (ผลผลิตของ ครุภัณฑ์)	งบประมาณและที่ผ่านมา					หน่วยงาน รับผิดชอบ หลัก
						2566	2567	2568	2569	2570	
						(บาท)	(บาท)	(บาท)	(บาท)	(บาท)	
12	แผนงานสร้างความเข้มแข็ง ของชุมชน	ค่าครุภัณฑ์	ครุภัณฑ์ไฟฟ้าและ วิทยุ	เพื่อติดตั้ง กล้อง CCTV บริเวณ ทางเข้าออกหมู่บ้าน หน้าวัด หน้า รร. หน้า รพ.สต. บริเวณอบต.จุด เสี่ยงต่างๆ	ติดตั้งกล้อง cctv ตามจุดเสี่ยง ภายในหมู่บ้าน/ บริเวณ อบต.	2,000,000	2,000,000	2,000,000	2,000,000	2,000,000	กองช่าง
13	แผนงานเคหะและชุมชน	ค่าครุภัณฑ์	ครุภัณฑ์ยานพาหนะ และขนส่ง	เพื่อจัดซื้อรถบรรทุก ขยะตามมาตรฐาน ครุภัณฑ์	รถบรรทุกขยะ 1 คัน	2,400,000	2,400,000	2,400,000	2,400,000	2,400,000	สำนักงานปลัด
14	แผนงานเคหะและชุมชน	ค่าครุภัณฑ์	ครุภัณฑ์ยานพาหนะ และขนส่ง	เพื่อจัดซื้อรถบรรทุก ขยะตามมาตรฐาน ครุภัณฑ์	รถบรรทุกขยะ 1 คัน	2,119,000	2,119,000	2,119,000	2,119,000	2,119,000	สำนักงานปลัด
15	แผนงานบริหารงานทั่วไป	ค่าครุภัณฑ์	ครุภัณฑ์ยานพาหนะ และขนส่ง	เพื่อจัดซื้อรถยนต์ ส่วนบุคคล	รถยนต์ส่วนบุคคล 1 คัน	900,000	900,000	900,000	900,000	900,000	สำนักงานปลัด

ส่วนที่ 4

การติดตามและประเมินผล

การบริหารงานที่ประสบความสำเร็จนั้น ส่วนหนึ่งมาจากการนำนวัตกรรม (Innovation) และกระบวนการบริหารใหม่ๆ มาประยุกต์ใช้ในองค์กร ให้บรรลุวัตถุประสงค์และเป้าหมายที่กำหนดไว้ การติดตามและประเมินผลก็เป็นส่วนหนึ่งของกระบวนการบริหารงาน ซึ่งมีหลักการสำคัญ คือ การติดตามความก้าวหน้าในการปฏิบัติงานและประเมินผลความสำเร็จของงาน อันจะนำไปสู่การปรับปรุงแก้ไขปัญหาร่วมกันให้บรรลุเป้าหมาย จึงต้องมีการติดตามและประเมินผล เพื่อให้ทราบประสิทธิภาพและประสิทธิผลการดำเนินงานขององค์กรว่าอยู่ในระดับใด เหมาะสมหรือสอดคล้องกับสถานการณ์ปัจจุบันหรือไม่

4.1 การติดตามและประเมินผลยุทธศาสตร์

กระบวนการของแผนพัฒนาท้องถิ่น (พ.ศ. ๒๕๖๖-๒๕๗๐) มีองค์ประกอบ ๓ ส่วน คือ การวางแผน (Planning) การนำแผนไปปฏิบัติ (Implementation) และการติดตามประเมินผล (Monitor and Evaluation) ฉะนั้นการติดตามและประเมินผลยุทธศาสตร์ สามารถดำเนินการได้ดังนี้

๑) ติดตามและประเมินผลกระบวนการ (Process) จัดทำแผนพัฒนาท้องถิ่น โดยตรวจสอบกระบวนการดำเนินการว่าเป็นไปตามวิธีการและขั้นตอนที่กำหนดไว้ตามระเบียบกระทรวงมหาดไทยว่าด้วยการจัดทำแผนพัฒนาขององค์กรปกครองส่วนท้องถิ่น พ.ศ.๒๕๔๘ และเพิ่มเติมถึง ฉบับที่ ๓ พ.ศ.๒๕๖๑ และหนังสือกระทรวงมหาดไทยด่วนที่สุด ที่ มท ๐๘๐๘.๓/ว ๒๙๓๑ ลงวันที่ ๑๕ พฤษภาคม

เป็นกรอบ ในการปฏิบัติงานติดตามและประเมินผล

๒) ติดตามประเมินผลความพึงพอใจของประชาชน ต่อการดำเนินงานตามนโยบายขององค์การบริหารส่วนตำบลท่าบ่อสงคราม เป็นการประเมินผลการดำเนินงานในแต่ละยุทธศาสตร์การพัฒนา โดยออกแบบสำรวจความพึงพอใจ ของประชาชน

4.2 การติดตามและประเมินผลโครงการ

เป็นการประเมินผลที่ช่วยให้ทราบถึงความก้าวหน้าในการดำเนินงานว่าแผนงานหรือโครงการที่ได้ดำเนินการไปแล้วนั้นให้ผลเป็นอย่างไร นำไปสู่ความสำเร็จตามแผนงานที่กำหนดไว้หรือไม่ มีผลสำเร็จมากน้อย เพียงใดเมื่อเปรียบเทียบกับเป้าหมาย หากมีความล่าช้ามีสาเหตุมาจากอะไร สมควรที่จะได้รับการแก้ไขด้วยวิธีการใด เพื่อให้โครงการดังกล่าวเป็นไปตามวัตถุประสงค์และเป้าหมายที่กำหนดไว้ และยังเป็นเครื่องมือชี้วัด ประสิทธิภาพและประสิทธิผลของการดำเนินโครงการ โดยมีประเด็นในการติดตามประเมินผล คือ

๑) การติดตามและประเมินผลการดำเนินงาน โดยมีตัวชี้วัดเชิงปริมาณ คุณภาพ ความพึงพอใจ และขั้นตอนการดำเนินงานซึ่งผู้รับผิดชอบโครงการจะเป็นผู้กำกับตัวชี้วัด

๒) การเบิกจ่ายงบประมาณตามแผนการดำเนินงานประจำปีและเพิ่มเติม

ทั้งนี้องค์การบริหารส่วนตำบลท่าบ่อสงคราม จะนำข้อมูลที่ได้จากการติดตามและประเมินผลโครงการ มาใช้ในการ ปรับปรุงกระบวนการดำเนินงานให้สอดคล้องกับยุทธศาสตร์ และเป้าหมายที่ได้กำหนดไว้ในแผนพัฒนาท้องถิ่น ให้สามารถตอบสนองและแก้ไขปัญหาความต้องการของประชาชนเป็นสิ่งสำคัญ

ระเบียบ วิธีในการติดตามและประเมินผล

1. ดำเนินการติดตามและประเมินผลแผนพัฒนาท้องถิ่น 2 ประเภท คือ
 - 1.1 แผนพัฒนาท้องถิ่น (พ.ศ. ๒๕๖๖-๒๕๗๐)
 - 1.2 แผนการดำเนินงานประจำปีงบประมาณ
2. ประเมินผลความพึงพอใจของประชาชนต่อการดำเนินงานตามยุทธศาสตร์การพัฒนา
3. ศึกษาความพึงพอใจของประชาชนต่อผลการดำเนินงานตามแผนพัฒนาท้องถิ่นในภาพรวม

เกณฑ์มาตรฐานและตัวชี้วัด

การติดตามและประเมินผลแผนพัฒนาท้องถิ่น ได้มีเกณฑ์มาตรฐาน (Standard Criteria) และ ตัวชี้วัด (Indicators) เพื่อใช้เป็นกรอบในการประเมินให้เกิดความชัดเจน เป็นระบบมีมาตรฐานและเป็นที่ยอมรับ โดยใช้เกณฑ์มาตรฐานและตัวชี้วัด ดังนี้

เกณฑ์มาตรฐาน (Standard Criteria)	ตัวชี้วัด (Indicators)	กรอบตัวแปร (Attributes)
สัมฤทธิ์ผล และการบรรลุวัตถุประสงค์ของโครงการ	ผลผลิต ผลลัพธ์	ผลต่างระหว่างจำนวนโครงการที่แล้วเสร็จกับจำนวนโครงการทั้งหมด
การสนองตอบความต้องการของประชาชน	ระดับความพึงพอใจ	สัดส่วนของประชาชนกลุ่มเป้าหมายที่พึงพอใจและไม่พอใจผลสะท้อนกลับ

ระบบติดตามและประเมินผลแผนการพัฒนางค์กรปกครองส่วนท้องถิ่น

การวางระบบติดตามและประเมินผลแผนพัฒนางค์กรปกครองส่วนท้องถิ่นมีสมมุติฐานว่าระบบติดตามและประเมินผลไม่อาจแยกตัวเองออกจากระบบการบริหารแผนทั้งหมด ดังนั้นระบบอื่น ๆ ที่เกิดขึ้นก่อน หน้าที่แผนพัฒนาจะดำเนินการจึงเป็นเหมือนบริบทที่ย่อมจะส่งผลต่อการบริหารแผน และจะส่งผลต่อการติดตาม และประเมินผลด้วยเช่นกัน ดังนั้น ระบบติดตามและประเมินผลครั้งนี้สรุปเป็นแผนภาพได้ดังนี้



ระบบ....

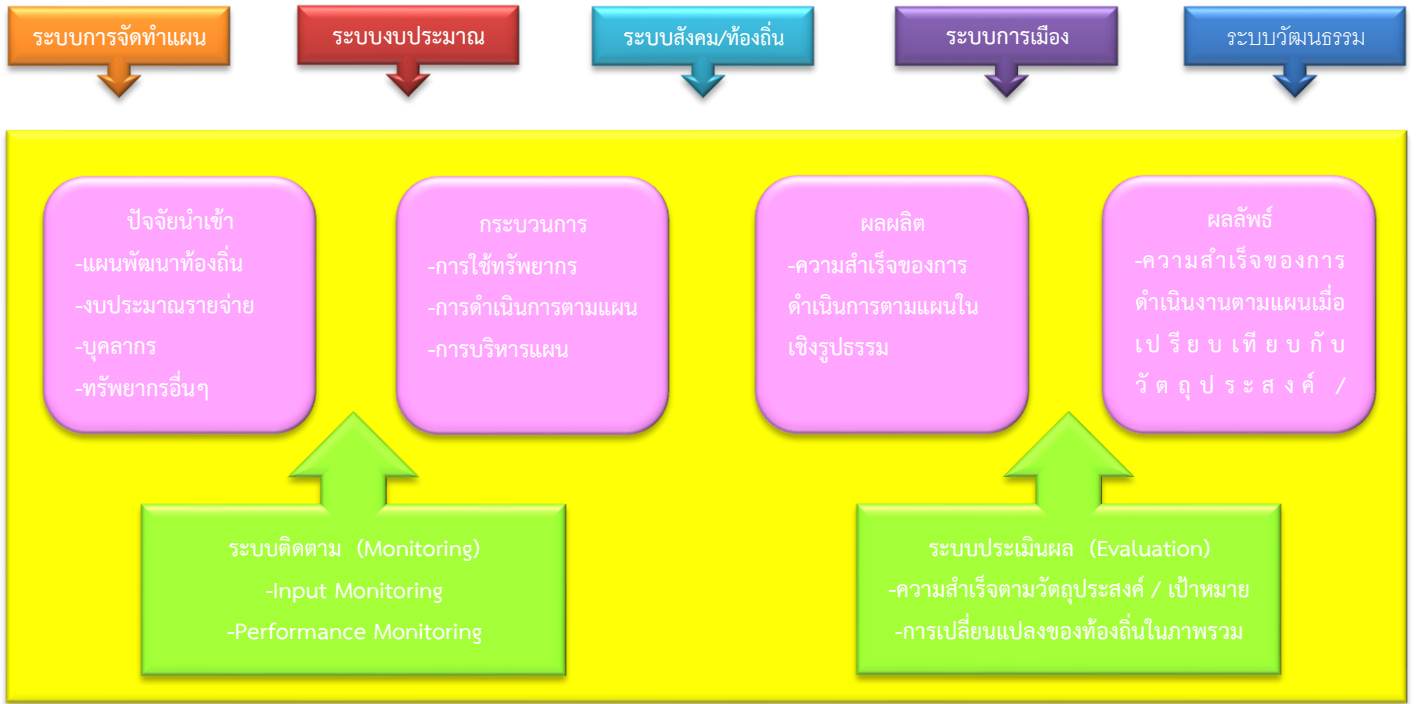

4.3 แบบสรุปลผลการพัฒนาท้องถิ่นในภาพรวม



2. ข้อสังเกต ข้อเสนอแนะ ผลจากการพัฒนา

หากพิจารณากระบวนการวางแผนพัฒนาท้องถิ่นพบว่า ในขั้นตอนการจัดทำแผนนั้น เป็นไปตามระเบียบกระทรวงมหาดไทยว่าด้วยการจัดทำแผนพัฒนาขององค์กรปกครองส่วนท้องถิ่น พ.ศ.2548 และเพิ่มเติมถึง ฉบับที่ 3 พ.ศ.2561 รวมถึงหนังสือสั่งการของกระทรวงมหาดไทย โดยคำนึงถึงหลักประชารัฐผ่านกระบวนการมีส่วนร่วมของประชาชนเป็นสำคัญ ในส่วนของ การนำแผนไปสู่การปฏิบัติรอบปีที่ผ่านมามีพบว่าการดำเนินงานบางโครงการ/กิจกรรม ยังเกิดความล่าช้าไม่ปฏิบัติตามแผนการดำเนินงาน โดยเฉพาะโครงการ

ก่อสร้างทั้งถนน ทางเท้า และท่อระบายน้ำ อันเนื่องมาจากปัจจัยทั้ง ภายในและภายนอก และสุดท้ายการติดตามประเมินผลแผนพัฒนาท้องถิ่น ในทางปฏิบัติองค์การบริหารส่วนตำบลท่าบ่อสงคราม ได้ติดตามประเมินผลการดำเนินโครงการ/ กิจกรรม เป็นประจำทุกๆ เดือน เพื่อให้ทราบสถานการณ์ดำเนินโครงการ/ กิจกรรม ว่าอยู่ในขั้นตอนใด เป็นไปตาม แผนการดำเนินงานหรือไม่ มีปัญหาหรืออุปสรรคอย่างไร พร้อมจัดทำรายงานเสนอให้ผู้บริหารได้รับทราบ ทั้งนี้เพื่อเป็นการแก้ไขปัญหาความล่าช้าในขั้นตอนการนำแผนไปสู่ปฏิบัติ ให้สามารถอำนวยความสะดวกและตอบสนองต่อความต้องการแก่ประชาชนได้รวดเร็วยิ่งขึ้น

**แนวทางการพิจารณาการติดตามและประเมินผลแผนพัฒนาท้องถิ่น
ตามระเบียบกระทรวงมหาดไทยว่าด้วยการจัดทำแผนพัฒนา
ขององค์กรปกครองส่วนท้องถิ่น (ฉบับที่ 3) พ.ศ. 2561**

เป็นแบบที่กำหนดให้คณะกรรมการติดตามและประเมินผลแผนพัฒนาท้องถิ่น ดำเนินการให้คะแนนตามเกณฑ์ที่กำหนดไว้ ซึ่งเป็นส่วนหนึ่งของการติดตามและประเมินผลแผนพัฒนา โดยดำเนินการให้แล้วเสร็จภายในหกสิบวัน นับแต่วันที่ประกาศใช้งบประมาณรายจ่าย มีรายละเอียด ดังนี้

**1. แนวทางการพิจารณาการติดตามและประเมินผลยุทธศาสตร์เพื่อความสอดคล้องแผนพัฒนา
ท้องถิ่น ประกอบด้วย**

1.1 ข้อมูลสภาพทั่วไปและข้อมูลพื้นฐานขององค์กรปกครองส่วนท้องถิ่น 20 คะแนน

1.2 การวิเคราะห์สถานการณ์และศักยภาพ 20 คะแนน

1.3 ยุทธศาสตร์ 60 คะแนน ประกอบด้วย

- (1) ยุทธศาสตร์ขององค์กรปกครองส่วนท้องถิ่น 10 คะแนน
- (2) ยุทธศาสตร์ขององค์กรปกครองส่วนท้องถิ่นในเขตจังหวัด 10 คะแนน
- (3) ยุทธศาสตร์จังหวัด 10 คะแนน
- (4) วิสัยทัศน์ 5 คะแนน
- (5) กลยุทธ์ 5 คะแนน
- (6) เป้าประสงค์ของแต่ละประเด็นกลยุทธ์ 5 คะแนน
- (7) จุดยืนทางยุทธศาสตร์ 5 คะแนน
- (8) แผนงาน 5 คะแนน
- (9) ความเชื่อมโยงของยุทธศาสตร์ในภาพรวม 5 คะแนน

คะแนนรวม 100 คะแนน เกณฑ์ที่ควรได้เพื่อให้เกิดความสอดคล้องและขับเคลื่อนการพัฒนาท้องถิ่นขององค์กรปกครองส่วนท้องถิ่น ไม่ควรน้อยกว่าร้อยละ 80 (80 คะแนน)

2. แนวทางการพิจารณาการติดตามและประเมินผลโครงการเพื่อความสอดคล้องแผนพัฒนา
ท้องถิ่น ประกอบด้วย

- 2.1 การสรุปสถานการณ์การพัฒนา 10 คะแนน
- 2.2 การประเมินผลการนำแผนพัฒนาท้องถิ่นไปปฏิบัติในเชิงปริมาณ 10 คะแนน
- 2.3 การประเมินผลการนำแผนพัฒนาท้องถิ่นไปปฏิบัติในเชิงคุณภาพ 10 คะแนน
- 2.4 แผนงานและยุทธศาสตร์การพัฒนา 10 คะแนน
- 2.5 โครงการพัฒนา 60 คะแนน ประกอบด้วย
 - (1) ความชัดเจนของชื่อโครงการ 5 คะแนน
 - (2) กำหนดวัตถุประสงค์สอดคล้องกับโครงการ 5 คะแนน
 - (3) เป้าหมาย (ผลผลิตของโครงการ) มีความชัดเจนนำไปสู่การตั้งงบประมาณได้ถูกต้อง
5 คะแนน
 - (4) โครงการมีความสอดคล้องกับแผนยุทธศาสตร์ชาติ 20 ปี 5 คะแนน
 - (5) เป้าหมาย (ผลผลิตของโครงการ) มีความสอดคล้องกับแผนพัฒนาเศรษฐกิจและ
สังคมแห่งชาติ ฉบับที่ 12 5 คะแนน
 - (6) โครงการมีความสอดคล้องกับ Thailand 4.0 5 คะแนน
 - (7) โครงการสอดคล้องกับยุทธศาสตร์จังหวัด 5 คะแนน
 - (8) โครงการแก้ไขปัญหาความยากจนหรือการเสริมสร้างให้ประเทศชาติมั่นคง มั่งคั่ง
ยั่งยืนภายใต้หลักประชารัฐ 5 คะแนน
 - (9) งบประมาณ มีความสอดคล้องกับเป้าหมาย (ผลผลิตของโครงการ) 5 คะแนน
 - (10) มีการประมาณการราคาถูกต้องตามหลักวิธีการงบประมาณ 5 คะแนน
 - (11) มีการกำหนดตัวชี้วัด (KPI) และสอดคล้องกับวัตถุประสงค์และผลที่คาดว่าจะได้รับ
5 คะแนน
 - (12) ผลที่คาดว่าจะได้รับ สอดคล้องกับวัตถุประสงค์ 5 คะแนน

คะแนนรวม 100 คะแนน เกณฑ์ที่ควรได้เพื่อให้เกิดความสอดคล้องและขับเคลื่อน
การพัฒนาท้องถิ่นขององค์กรปกครองส่วนท้องถิ่น ไม่ควรน้อยกว่าร้อยละ 80 (80 คะแนน)

**3. แนวทางการพิจารณาการติดตามและประเมินผลยุทธศาสตร์เพื่อความสอดคล้อง
แผนพัฒนาท้องถิ่น**

ประเด็นการพิจารณา	คะแนน
1. ข้อมูลสภาพทั่วไปและข้อมูลพื้นฐานขององค์กรปกครองส่วนท้องถิ่น	20
2. การวิเคราะห์สภาพการณ์และศักยภาพ	15
3. ยุทธศาสตร์ ประกอบด้วย	65
3.1 ยุทธศาสตร์ขององค์กรปกครองส่วนท้องถิ่น	(10)
3.2 ยุทธศาสตร์ขององค์กรปกครองส่วนท้องถิ่นในเขตจังหวัด	(10)
3.3 ยุทธศาสตร์จังหวัด	(10)
3.4 วิสัยทัศน์	(5)
3.5 กลยุทธ์	(5)
3.6 เป้าประสงค์ของแต่ละประเด็นกลยุทธ์	(5)
3.7 จุดยืนทางยุทธศาสตร์	(5)
3.8 แผนงาน	(5)
3.9 ความเชื่อมโยงของยุทธศาสตร์ในภาพรวม	(5)
รวมคะแนน	100

4. แนวทางเบื้องต้นในการให้คะแนนแนวทางการพิจารณาการติดตามและประเมินผลยุทธศาสตร์เพื่อความสอดคล้องแผนพัฒนาท้องถิ่นขององค์กรปกครองส่วนท้องถิ่น

ประเด็นการพิจารณา	รายละเอียดหลักเกณฑ์	คะแนนเต็ม	คะแนนที่ได้
1. ข้อมูลสภาพทั่วไปและข้อมูลพื้นฐานขององค์กรปกครองส่วนท้องถิ่น	ควรประกอบด้วยข้อมูลดังนี้ (1) ข้อมูลเกี่ยวกับด้านกายภาพ เช่น ที่ตั้งของหมู่บ้าน/ชุมชน/ตำบล ลักษณะลักษณะภูมิประเทศ ลักษณะภูมิอากาศ ลักษณะของดิน ลักษณะของแหล่งน้ำ ลักษณะของไม้/ป่าไม้ ฯลฯ ด้านการเมือง/การปกครอง เช่น เขตการปกครอง การเลือกตั้ง ฯลฯ	20 (3)	
	(2) ข้อมูลเกี่ยวกับด้านการเมือง/การปกครอง เช่น เขตการปกครอง การเลือกตั้ง ฯลฯ ประชากร เช่น ข้อมูลเกี่ยวกับจำนวนประชากรและช่วงอายุและจำนวนประชากร ฯลฯ	(2)	
	(3) ข้อมูลเกี่ยวกับสภาพทางสังคม เช่น การศึกษา สาธารณสุข อาชญากรรม ยาเสพติด การสังคมสงเคราะห์ ฯลฯ	(2)	
	(4) ข้อมูลเกี่ยวกับระบบบริการพื้นฐาน เช่น การคมนาคมขนส่ง การไฟฟ้า การประปา โทรศัพท์ ฯลฯ	(2)	
	(5) ข้อมูลเกี่ยวกับระบบเศรษฐกิจ เช่น การเกษตร การประมง การปศุสัตว์ การบริการ การท่องเที่ยว อุตสาหกรรม การพาณิชย์/กลุ่มอาชีพ แรงงาน ฯลฯ	(2)	
	(6) ข้อมูลเกี่ยวกับศาสนา ประเพณี วัฒนธรรม เช่น การนับถือศาสนา ประเพณีและงานประจำปี ภูมิปัญญาท้องถิ่น ภาษาถิ่น สินค้าพื้นเมืองและของที่ระลึก ฯลฯ และอื่นๆ	(2)	
	(7) ข้อมูลเกี่ยวกับทรัพยากรธรรมชาติ เช่น น้ำ ป่าไม้ ภูเขา คุณภาพของทรัพยากรธรรมชาติ ฯลฯ	(2)	
	(8) การสำรวจและจัดเก็บข้อมูลเพื่อการจัดทำแผนพัฒนาท้องถิ่นหรือการใช้ข้อมูล จปฐ.	(2)	
	(9) การประชุมประชาคมท้องถิ่น รูปแบบ วิธีการ และการดำเนินการประชุมประชาคมท้องถิ่น โดยใช้กระบวนการร่วมคิด ร่วมทำ ร่วมตัดสินใจ ร่วมตรวจสอบ ร่วมรับประโยชน์ ร่วมแก้ปัญหา ปรีกษาหารือ แลกเปลี่ยนเรียนรู้ เพื่อแก้ปัญหาสำหรับการพัฒนาท้องถิ่นตามอำนาจหน้าที่ขององค์กรปกครองส่วนท้องถิ่น	(3)	
2. การวิเคราะห์สภาพการณ์และศักยภาพ	ควรประกอบด้วยข้อมูลดังนี้ (1) การวิเคราะห์ที่ครอบคลุมความเชื่อมโยง ความสอดคล้อง ยุทธศาสตร์จังหวัด ยุทธศาสตร์การพัฒนาขององค์กรปกครองส่วนท้องถิ่นในเขตจังหวัด ยุทธศาสตร์ขององค์กรปกครองส่วนท้องถิ่น นโยบายของผู้บริหารท้องถิ่น รวมถึงความเชื่อมโยงแผนยุทธศาสตร์ชาติ 20 ปี แผนพัฒนาเศรษฐกิจและสังคมแห่งชาติ และ Thailand 4.0	20 5	

	(2) การวิเคราะห์การใช้ผังเมืองรวมหรือผังเมืองเฉพาะและการบังคับใช้ ผลของการบังคับใช้ สภาพการณ์ที่เกิดขึ้นต่อการพัฒนาท้องถิ่น	3	
--	---	---	--

ประเด็นการพิจารณา	รายละเอียดหลักเกณฑ์	คะแนนเต็ม	คะแนนที่ได้
2. การวิเคราะห์สภาพการณ์และศักยภาพ(ต่อ)	(3) การวิเคราะห์ทางสังคม เช่น ด้านแรงงาน การศึกษา สาธารณสุข ความยากจน อาชญากรรม ปัญหาเสพติด เทคโนโลยี จารีต ประเพณี วัฒนธรรม ภูมิปัญญาท้องถิ่น เป็นต้น	3	
	(4) การวิเคราะห์ทางเศรษฐกิจ ข้อมูลด้านรายได้ครัวเรือน การส่งเสริมอาชีพ กลุ่มอาชีพ กลุ่มทางสังคม การพัฒนาอาชีพ และกลุ่มต่างๆ สภาพทางเศรษฐกิจและความเป็นอยู่ทั่วไป เป็นต้น	3	
	(5) การวิเคราะห์สิ่งแวดล้อม พื้นที่สีเขียว ธรรมชาติต่างๆ ทางภูมิศาสตร์ กระบวนการหรือสิ่งที่เกิดขึ้น การประดิษฐ์ที่มีผลต่อสิ่งแวดล้อมและการพัฒนา	3	
	(6) ผลการวิเคราะห์ศักยภาพเพื่อประเมินสถานภาพการพัฒนาในปัจจุบันและโอกาสการพัฒนาในอนาคตของท้องถิ่น ด้วยเทคนิค SWOT Analysis ที่อาจส่งผลต่อการดำเนินงาน ได้แก่ S-Strength (จุดแข็ง) W-Weakness (จุดอ่อน) O-Opportunity (โอกาส) และT-Threat (อุปสรรค)	3	
3. ยุทธศาสตร์ 3.1 ยุทธศาสตร์ขององค์กรปกครองส่วนท้องถิ่น	ควรประกอบด้วยข้อมูลดังนี้ สอดคล้องกับสภาพสังคม เศรษฐกิจ สิ่งแวดล้อมของท้องถิ่น ประเด็นปัญหาการพัฒนาและแนวทางการพัฒนาที่สอดคล้องกับยุทธศาสตร์ขององค์กรปกครองส่วนท้องถิ่น และเชื่อมโยงหลักประชารัฐ แผนยุทธศาสตร์ชาติ 20 ปี แผนพัฒนาเศรษฐกิจและสังคมแห่งชาติ และ Thailand 4.0	60 (10)	
	สอดคล้องและเชื่อมโยงกับสภาพสังคม เศรษฐกิจ สิ่งแวดล้อมของท้องถิ่น และยุทธศาสตร์จังหวัด และเชื่อมโยงหลักประชารัฐ แผนยุทธศาสตร์ชาติ 20 ปี แผนพัฒนาเศรษฐกิจและสังคมแห่งชาติ และ Thailand 4.0	10	
3.2 ยุทธศาสตร์ขององค์กรปกครองส่วนท้องถิ่นในเขต			

จังหวัด	สอดคล้องกับแผนพัฒนาเศรษฐกิจและสังคมแห่งชาติ แผนการบริหารราชการแผ่นดิน นโยบาย/ยุทธศาสตร์ คสช. และนโยบายรัฐบาล หลักประชาธิรัฐ แผนยุทธศาสตร์ชาติ 20 ปี และ Thailand 4.0	10	
3.3 ยุทธศาสตร์จังหวัด			

ประเด็นการพิจารณา	รายละเอียดหลักเกณฑ์	คะแนนเต็ม	คะแนนที่ได้
3. ยุทธศาสตร์ (ต่อ)	วิสัยทัศน์ ซึ่งมีลักษณะแสดงสถานภาพที่องค์กรปกครองส่วนท้องถิ่นต้องการจะเป็นหรือบรรลุถึงอนาคตอย่างชัดเจน	5	
3.4 วิสัยทัศน์	สอดคล้องกับโอกาสและศักยภาพที่เป็นลักษณะเฉพาะขององค์กรปกครองส่วนท้องถิ่น และสัมพันธ์กับโครงการพัฒนาท้องถิ่น		
3.5 กลยุทธ์	แสดงให้เห็นช่องทาง วิธีการ ภารกิจหรือสิ่งที่ต้องทำตามอำนาจหน้าที่ขององค์กรปกครองส่วนท้องถิ่นที่จะนำไปสู่การบรรลุวิสัยทัศน์ หรือแสดงให้เห็นถึงความชัดเจนในสิ่งที่จะดำเนินการให้บรรลุวิสัยทัศน์นั้น	5	
3.6 เป้าประสงค์ของแต่ละประเด็นกลยุทธ์	เป้าประสงค์ของแต่ละประเด็นกลยุทธ์มีความสอดคล้องและสนับสนุนต่อกลยุทธ์ที่จะเกิดขึ้น มุ่งหมายสิ่งหนึ่งสิ่งใดที่ชัดเจน	5	
3.7 จุดยืนทางยุทธศาสตร์ (Positioning)	ความมุ่งมั่นอันแน่วแน่ในการวางแผนพัฒนาท้องถิ่น เพื่อให้บรรลุวิสัยทัศน์ขององค์กรปกครองส่วนท้องถิ่น ซึ่งเกิดจากศักยภาพของพื้นที่จริง ที่จะนำไปสู่ผลสำเร็จทางยุทธศาสตร์	5	
3.8 แผนงาน	แผนงานหรือจุดมุ่งหมายเพื่อการพัฒนาในอนาคต กำหนดจุดมุ่งหมายในเรื่องใดเรื่องหนึ่งหรือแผนงานที่เกิดจากเป้าประสงค์ ตัวชี้วัด ค่าเป้าหมาย กลยุทธ์ จุดยืนทางยุทธศาสตร์และยุทธศาสตร์ขององค์กรปกครองส่วนท้องถิ่นที่มีความชัดเจน นำไปสู่การจัดทำโครงการพัฒนาท้องถิ่นในแผนพัฒนาท้องถิ่นโดยระบุแผนงานและความเชื่อมโยงดังกล่าว	5	
3.9 ความเชื่อมโยงของยุทธศาสตร์ในภาพรวม	ความเชื่อมโยงองค์รวมที่นำไปสู่การพัฒนาท้องถิ่นที่เกิดผลผลิต/โครงการจากแผนยุทธศาสตร์ชาติ 20 ปี แผนพัฒนาเศรษฐกิจและสังคมแห่งชาติ ฉบับที่ 12 Thailand 4.0 แผนพัฒนาภาค/แผนพัฒนากลุ่มจังหวัด/แผนพัฒนาจังหวัด ยุทธศาสตร์การพัฒนาขององค์กรปกครองส่วนท้องถิ่นในเขตจังหวัดและยุทธศาสตร์ขององค์กรปกครองส่วนท้องถิ่น	5	
รวมคะแนน		100	

5. แนวทางการพิจารณาการติดตามและประเมินผลโครงการเพื่อความสอดคล้อง
แผนพัฒนาท้องถิ่นขององค์กรปกครองส่วนท้องถิ่น

ประเด็นการพิจารณา	คะแนน
1. การสรุปสถานการณ์การพัฒนา	10
2. การประเมินผลการนำแผนพัฒนาท้องถิ่นสู่ปฏิบัติในเชิงปริมาณ	10
3. การประเมินผลการนำแผนพัฒนาท้องถิ่นสู่ปฏิบัติในเชิงคุณภาพ	10
4. แผนงานและยุทธศาสตร์การพัฒนา	10
5. โครงการพัฒนา ประกอบด้วย	60
5.1 ความชัดเจนของชื่อโครงการ	5
5.2 กำหนดวัตถุประสงค์สอดคล้องกับโครงการ	5
5.3 เป้าหมาย (ผลผลิตของโครงการ) มีความชัดเจนนำไปสู่การตั้งงบประมาณได้ ถูกต้อง	5
5.4 โครงการมีความสอดคล้องกับแผนยุทธศาสตร์ชาติ 20 ปี	5
5.5 เป้าหมาย (ผลผลิตของโครงการ) มีความสอดคล้องกับแผนพัฒนา เศรษฐกิจและสังคม แห่งชาติ	5
5.6 โครงการมีความสอดคล้องกับ Thailand 4.0	5
5.7 โครงการสอดคล้องกับยุทธศาสตร์จังหวัด	5
5.8 โครงการแก้ไขปัญหาความยากจนหรือการเสริมสร้างให้ประเทศชาติมั่นคง มั่งคั่ง ยั่งยืน ภายใต้หลักประชารัฐ	5
5.9 งบประมาณ มีความสอดคล้องกับเป้าหมาย (ผลผลิตของโครงการ)	5
5.10 มีการประมาณการราคาถูกต้องตามหลักวิธีการงบประมาณ	5
5.11 มีการกำหนดตัวชี้วัด (KPI) และสอดคล้องกับวัตถุประสงค์และผลที่คาดว่าจะ จะได้รับ	5
5.12 ผลที่คาดว่าจะได้รับ สอดคล้องกับวัตถุประสงค์	5
รวมคะแนน	100

6. แนวทางเบื้องต้นในการให้คะแนนแนวทางการพิจารณาการติดตามและประเมินผล
โครงการเพื่อความสอดคล้องแผนพัฒนาท้องถิ่นขององค์กรปกครองส่วนท้องถิ่น

ประเด็นการพิจารณา	รายละเอียดหลักเกณฑ์	คะแนนเต็ม	คะแนนที่ได้
1. การสรุปสถานการณ์การพัฒนา	เป็นการวิเคราะห์กรอบการจัดทำยุทธศาสตร์ขององค์กรปกครองส่วนท้องถิ่น (ใช้การวิเคราะห์ SWOT Analysis/Demand (Demand Analysis)/Global Demand และ Trend ปัจจัยและสถานการณ์การเปลี่ยนแปลงที่มีผลต่อการพัฒนา อย่างน้อยต้องประกอบด้วย การวิเคราะห์ศักยภาพด้านเศรษฐกิจ, ด้านสังคม, ด้านทรัพยากรธรรมชาติและสิ่งแวดล้อม)	10	
2. การประเมินผลการทำงาน แผนพัฒนาท้องถิ่นไปปฏิบัติในเชิงปริมาณ	1) การควบคุมที่มีการใช้ตัวเลขต่างๆ เพื่อนำมาใช้วัดผลในเชิงปริมาณ เช่น การวัดจำนวนโครงการ กิจกรรม งานต่างๆ ก็คือผลผลิตนั้นเองว่าเป็นไปตามที่ตั้งเป้าหมายเอาไว้หรือไม่จำนวนที่ดำเนินการจริงตามที่ได้กำหนดไว้เท่าไร จำนวนที่ไม่สามารถดำเนินการได้มีจำนวนเท่าไร สามารถอธิบายได้ตามหลักประสิทธิภาพ (Efficiency) ของการพัฒนาท้องถิ่นตามอำนาจหน้าที่ที่ได้กำหนดไว้ 2) วิเคราะห์ผลกระทบ/สิ่งที่กระทบ (Impact) โครงการที่ดำเนินการในเชิงปริมาณ (Quantitative)	10	
3. การประเมินผลการทำงาน แผนพัฒนาท้องถิ่นไปปฏิบัติในเชิงคุณภาพ	1) การประเมินประสิทธิผลของแผนพัฒนาในเชิงคุณภาพคือการนำเอาเทคนิคต่างๆ มาใช้เพื่อวัดว่าภารกิจ โครงการ กิจกรรม งานต่างๆ ที่ดำเนินการในพื้นที่นั้นๆ ตรงต่อความต้องการของประชาชนหรือไม่และเป็นไปตามอำนาจหน้าที่หรือไม่ ประชาชนพึงพอใจหรือไม่ สิ่งของ วัสดุ ครุภัณฑ์ การดำเนินการต่างๆ มีสภาพหรือลักษณะถูกต้อง ครบถ้วน สามารถใช้ได้ตามวัตถุประสงค์หรือไม่ ซึ่งเป็นไปตามหลักประสิทธิผล (Effectiveness) ผลการปฏิบัติราชการที่บรรลุวัตถุประสงค์และเป้าหมายของแผนการปฏิบัติราชการตามที่ได้รับงบประมาณมาดำเนินการ รวมถึงสามารถเทียบเคียงกับส่วนราชการหรือหน่วยงาน 2) วิเคราะห์ผลกระทบ/สิ่งที่กระทบ (Impact) โครงการที่ดำเนินการในเชิงคุณภาพ (Qualitative)	10	
4. แผนงานและยุทธศาสตร์การพัฒนา	1) วิเคราะห์แผนงาน งาน ที่เกิดจากด้านต่างๆ มีความสอดคล้องกับยุทธศาสตร์ขององค์กรปกครองส่วนท้องถิ่นในมิติต่างๆ จนนำไปสู่การจัดทำโครงการพัฒนาท้องถิ่นโดยใช้ SWOT Analysis/ Demand (Demand Analysis) / Global	10	

	Demand/Trend หรือหลักการบูรณาการ (Integration) กับองค์กรปกครองส่วนท้องถิ่นที่มีพื้นที่ติดต่อกัน 2) วิเคราะห์แผนงาน งาน ที่เกิดจากด้านต่างๆ ที่สอดคล้องกับการแก้ไขปัญหาความยากจน หลักปรัชชารัฐ		
--	--	--	--

ประเด็นการพิจารณา	รายละเอียดหลักเกณฑ์	คะแนนเต็ม	คะแนนที่ได้
5. โครงการพัฒนา	<u>ควรประกอบด้วยข้อมูลดังนี้</u> เป็นโครงการที่มีวัตถุประสงค์สนองต่อแผนยุทธศาสตร์การพัฒนาขององค์กรปกครองส่วนท้องถิ่นและดำเนินการเพื่อให้การพัฒนาบรรลุตามวิสัยทัศน์ขององค์กรปกครองส่วนท้องถิ่นที่กำหนดไว้ ชื่อโครงการมีความชัดเจน มุ่งไปเรื่องใดเรื่องหนึ่ง อ่านแล้วเข้าใจได้ว่าจะพัฒนาอะไรในอนาคต	60	
5.1 ความชัดเจนของชื่อโครงการ		5	
5.2 กำหนดวัตถุประสงค์สอดคล้องกับโครงการ	มีวัตถุประสงค์ชัดเจน (clear objective) โครงการต้องกำหนดวัตถุประสงค์สอดคล้องกับความเป็นมาของโครงการ สอดคล้องกับหลักการและเหตุผลวิธีการดำเนินงานต้องสอดคล้องกับวัตถุประสงค์ มีความเป็นไปได้ชัดเจน มีลักษณะเฉพาะเจาะจง	5	
5.3 เป้าหมายผลผลิตโครงการมีความชัดเจนนำไปสู่การตั้งงบประมาณได้ถูกต้อง	สภาพที่อยากให้เกิดขึ้นในอนาคตเป็นทิศทางที่ต้องไปให้ถึงเป้าหมายต้องชัดเจน สามารถระบุจำนวนเท่าไร กลุ่มเป้าหมายคืออะไร มีผลผลิตอย่างไรกลุ่มเป้าหมายพื้นที่ดำเนินงาน และระยะเวลาดำเนินงานอธิบายให้ชัดเจนว่าโครงการนี้จะทำให้ไหนเริ่มต้นในช่วงเวลาใดและจบลงเมื่อไรใครคือกลุ่มเป้าหมายของโครงการหากกลุ่มเป้าหมายมีหลายกลุ่มให้บอกชัดเจนไปว่าใครคือกลุ่มเป้าหมายหลักใครคือกลุ่มเป้าหมายรอง	5	
5.4 โครงการมีความสอดคล้องกับแผนยุทธศาสตร์ 20 ปี	โครงการสอดคล้องกับ (1) ความมั่นคง (2) การสร้างความสามารถในการแข่งขัน (3) การพัฒนาและเสริมสร้างศักยภาพคน (4) การสร้างโอกาสความเสมอภาคและเท่าเทียมกันทางสังคม (5) การสร้างการเติบโตบนคุณภาพชีวิตที่เป็นมิตรต่อสิ่งแวดล้อม (6) การปรับสมดุลและพัฒนาระบบการบริหารจัดการภาครัฐเพื่อให้เกิดความมั่นคง มั่งคั่ง ยั่งยืน	5	
5.5 เป้าหมาย (ผลผลิตของโครงการ) มีความสอดคล้องกับแผนพัฒนาเศรษฐกิจและสังคมแห่งชาติ	โครงการมีความสอดคล้องกับแผนพัฒนาเศรษฐกิจและสังคมแห่งชาติ ฉบับที่ 12 โดย (1) ยึดหลักปรัชญาของเศรษฐกิจพอเพียง (2) ยึดคนเป็นศูนย์กลางการพัฒนา (3) ยึดวิสัยทัศน์ภายใต้ยุทธศาสตร์ชาติ 20 ปี (4) ยึดเป้าหมายอนาคตประเทศไทย 2579 (5) ยึดหลักการนำไปสู่การปฏิบัติให้เกิดผลสัมฤทธิ์อย่างจริงจังใน 5 ปีที่ต่อยอดไปสู่ผลสัมฤทธิ์ที่เป็นเป้าหมายระยะยาว ภายใต้แนวทางการพัฒนา (1) การยกระดับศักยภาพการแข่งขันและการหลุดพ้นกับดักรายได้ปานกลางสู่รายได้สูง (2) การพัฒนาศักยภาพคนตามช่วงวัยและการปฏิรูประบบเพื่อสร้างสังคมสูงวัยอย่างมีคุณภาพ (3) การลดความเหลื่อมล้ำทางสังคม (4) การรองรับการเชื่อมโยงภูมิภาคและความเป็นเมือง (5) การสร้างความเจริญเติบโตทางเศรษฐกิจและสังคมอย่างเป็นมิตรกับสิ่งแวดล้อม (6) การบริหารราชการแผ่นดินที่มีประสิทธิภาพ	5	
5.6 โครงการมีความสอดคล้อง	โครงการมีลักษณะหรือสอดคล้องกับการปรับเปลี่ยนโครงสร้างเศรษฐกิจไปสู่ Value-Based Economy หรือเศรษฐกิจที่ขับเคลื่อนด้วย	5	

<p>กับ Thailand 4.0</p>	<p>นวัตกรรมทำน้อย ได้มากเช่น (1) เปลี่ยนจากการผลิตสินค้า โภคภัณฑ์ ไปสู่สินค้าเชิงนวัตกรรม (2) เปลี่ยนจากการขับเคลื่อนประเทศด้วยภาคอุตสาหกรรม ไปสู่การขับเคลื่อนด้วยเทคโนโลยี ความคิดสร้างสรรค์ และนวัตกรรม (3) เปลี่ยนจากการเน้นภาคการผลิตสินค้า ไปสู่การเน้นภาคบริการมากขึ้น รวมถึงโครงการที่เติมเต็มด้วยวิทยาการ ความคิดสร้างสรรค์ นวัตกรรม วิทยาศาสตร์ เทคโนโลยี และการวิจัยและพัฒนา แล้วต่อยอดความได้เปรียบเชิงเปรียบเทียบ เช่น ด้านเกษตร เทคโนโลยีชีวภาพ สาธารณสุข วัฒนธรรม ฯลฯ</p>		
-------------------------	--	--	--

<p>ประเด็นการพิจารณา</p>	<p>รายละเอียดหลักเกณฑ์</p>	<p>คะแนนเต็ม</p>	<p>คะแนนที่ได้</p>
<p>5. โครงการพัฒนา (ต่อ) 5.7 โครงการสอดคล้องกับยุทธศาสตร์จังหวัด</p>	<p>โครงการพัฒนาท้องถิ่นมีความสอดคล้องกับหัวระยะเวลาของแผนพัฒนาจังหวัดที่ได้กำหนดขึ้น เพื่อขับเคลื่อนการพัฒนาท้องถิ่นเสมือนหนึ่งการขับเคลื่อนการพัฒนาจังหวัด ซึ่งไม่สามารถแยกส่วนใดส่วนหนึ่งออกจากกันได้ นอกจากนี้โครงการพัฒนาท้องถิ่นต้องเป็นโครงการเชื่อมต่อหรือเดินทางไปด้วยกันกับยุทธศาสตร์จังหวัดที่ได้กำหนดขึ้นที่เป็นปัจจุบัน</p>	<p>5</p>	
<p>5.8 โครงการแก้ไขปัญหาความยากจนหรือการเสริมสร้างให้ประเทศชาติมั่นคง มั่งคั่ง ยั่งยืนภายใต้หลักประชารัฐ</p>	<p>เป็นโครงการที่ดำเนินการภายใต้พื้นฐานความพอเพียงที่ประชาชนดำเนินการเองหรือร่วมดำเนินการ เป็นโครงการต่อยอดและขยายได้ เป็นโครงการที่ประชาชนต้องการเพื่อให้เกิดความยั่งยืน ซึ่งมีลักษณะที่จะให้ท้องถิ่นมีความมั่นคง มั่งคั่ง ยั่งยืน เป็นท้องถิ่นที่พัฒนาแล้วด้วยการพัฒนาตามปรัชญาของเศรษฐกิจพอเพียง</p>	<p>5</p>	
<p>5.9 งบประมาณมีความสอดคล้องกับเป้าหมาย (ผลผลิตของโครงการ)</p>	<p>งบประมาณโครงการพัฒนาจะต้องคำนึงถึงหลักสำคัญ 5 ประการในการจัดทำโครงการได้แก่ (1) ความประหยัด (Economy) (2) ความมีประสิทธิภาพ (Efficiency) (3) ความมีประสิทธิภาพ (Effectiveness) (4) ความเหลื่อมล้ำในการพัฒนาท้องถิ่น นำไปสู่ความยุติธรรม (Equity) (5) ความโปร่งใส (Transparency)</p>	<p>5</p>	
<p>5.10 มีการประมาณการราคาถูกต้องตามหลักวิธีการงบประมาณ</p>	<p>การประมาณการราคาเพื่อการพัฒนาต้องให้สอดคล้องกับโครงการถูกต้องตามหลักวิชาการทางช่าง หลักของราคากลางราคากลางท้องถิ่น มีความโปร่งใสในการกำหนดราคาและตรวจสอบได้ในเชิงประจักษ์</p>	<p>5</p>	
<p>5.11 มีการกำหนดตัวชี้วัด (KPI) และสอดคล้องกับวัตถุประสงค์และผลที่คาดว่าจะได้รับ</p>	<p>มีการกำหนดดัชนีชี้วัดผลงาน (Key Performance Indicator : KPI) ที่ สามารถวัดได้ (measurable) ใช้บอกประสิทธิผล (effectiveness) ใช้บอกประสิทธิภาพ (efficiency) ได้ เช่น การกำหนดความพึงพอใจ การกำหนดร้อยละ การกำหนดอันเกิดจากผลของวัตถุประสงค์ที่เกิดขึ้นสิ่งที่ได้รับ (การคาดการณ์ คาดว่าจะได้รับ)</p>	<p>5</p>	

5.12 ผลที่คาดว่าจะได้รับ สอดคล้องกับวัตถุประสงค์	ผลที่ได้รับเป็นสิ่งที่เกิดขึ้นได้จริงจากการดำเนินการตามโครงการพัฒนา ซึ่งสอดคล้องกับวัตถุประสงค์ที่ตั้งไว้ การได้ผลหรือผลที่เกิดขึ้นจะต้องเท่ากับวัตถุประสงค์หรือมากกว่าวัตถุประสงค์ซึ่งการเขียนวัตถุประสงค์ควรคำนึงถึง (1) มีความเป็นไปได้และมีความเฉพาะเจาะจง ในการดำเนินงานตามโครงการ (2) วัดและประเมินผลระดับของความสำเร็จได้ (3) ระบุสิ่งที่ต้องการดำเนินงานอย่างชัดเจนและเฉพาะเจาะจงมากที่สุด และสามารถปฏิบัติได้ (4) เป็นเหตุเป็นผล สอดคล้องกับความเป็นจริง (5) ส่งผลต่อการบ่งบอกเวลาได้	5	
รวมคะแนน		100	

7. การวัดผลในเชิงปริมาณและเชิงคุณภาพ

โดยใช้รูปแบบเชิงพรรณนา ซึ่งสามารถแสดงได้ทั้งการอธิบายเชิงสถิติรูปภาพกราฟข้อมูลต่างๆ จาก

7.1 ใช้แบบสำหรับการติดตามและประเมินผลเชิงปริมาณและคุณภาพ

- (1) แบบตัวบ่งชี้การปฏิบัติงาน (Performance Indicators)
- (2) แบบบัตรคะแนน (Scorecard Model) แบบบัตรคะแนน หรือ Scorecard Model ของ Kaplan

& Norton

- (3) แบบมุ่งวัดผลสัมฤทธิ์ (Result Framework Model (RF))
- (4) แบบเชิงเหตุผล (Logical Model) ตัวแบบเชิงเหตุผล หรือ Logical Model
- (5) แบบวัดกระบวนการปฏิบัติงาน (Process Performance Measurement System (PPMS)) ระบบการวัดกระบวนการปฏิบัติงานหรือ PPMS

(6) แบบการประเมินโดยใช้วิธีการแก้ปัญหาหรือเรียนรู้จากปัญหาที่เกิดขึ้นหรือ Problem-Solving Method

- (7) แบบการประเมินแบบมีส่วนร่วม (Participatory Methods)
- (8) แบบการประเมินผลกระทบ (Impact Evaluation)
- (9) แบบการประเมินความเสี่ยง (Risk Assessment Model)
- (10) แบบการประเมินตนเอง (Self-assessment Model) และ
- (11) แบบอื่นๆ ที่องค์กรปกครองส่วนท้องถิ่นกำหนดขึ้น ทั้งนี้ต้องอยู่ภายใต้กรอบตามข้อ

(1)-(10) หรือเป็นแบบผสมก็ได้

7.2 เชิงปริมาณ (Quantity) คุณภาพ (Quality) ผลที่ได้จริงๆ คืออะไรค่าใช้จ่าย (Cost) เวลา (Time) เป็นไปตามที่กำหนดไว้หรือไม่

7.3 ประชาชนได้ประโยชน์อย่างไรหรือราชการได้ประโยชน์อย่างไร

7.4 วัดผลนั้นได้จริงหรือไม่ หรือวัดได้เท่าไร (Key Performance Indicators : KPIs)

7.5 ผลกระทบ (Impact)

4. ข้อเสนอแนะในการจัดทำแผนพัฒนาท้องถิ่นในอนาคต

4.1 ผลกระทบนำไปสู่ออนาคต

1. เกิดการพัฒนาที่ล่าช้าเพราะการดำเนินงานต่างๆ ขององค์กรปกครองส่วนท้องถิ่นต้องผ่านกระบวนการหลายขั้นตอน สลับซับซ้อน
2. ประชาชนอาจเกิดความเบื่อหน่ายกับกระบวนการจัดทำแผนที่มีความยุ่งยากมากขึ้น
3. ปัญหาอาจไม่ได้รับการแก้ไขอย่างตรงจุดเพราะข้อจำกัดของระเบียบกฎหมายที่ทำให้ยากและบางเรื่องอาจทำไม่ได้

4.2 ข้อเสนอแนะ ผลจากการพัฒนา

- 1) การจัดทำแผนพัฒนาท้องถิ่นสี่ปีควรพิจารณาใช้แผนยุทธศาสตร์การพัฒนามาเป็นกรอบในการจัดทำแผนพัฒนาท้องถิ่นสี่ปีและให้มีความสอดคล้องกัน
- 2) การจัดทำแผนพัฒนาท้องถิ่นสี่ปีควรพิจารณางบประมาณและคำนึงถึงสถานการณ์คลังในการพิจารณาโครงการ/กิจกรรม ที่จะบรรจุในแผนพัฒนาท้องถิ่นสี่ปี
- 3) ควรเร่งรัดให้มีการดำเนินโครงการ/กิจกรรม ที่ตั้งในข้อบัญญัติงบประมาณรายจ่ายให้สามารถดำเนินการได้ในปีงบประมาณนั้น
- 4) องค์การบริหารส่วนตำบลควรพิจารณาตั้งงบประมาณให้เพียงพอและเหมาะสมกับภารกิจแต่ละด้านที่จะต้องดำเนินการ ซึ่งจะช่วยลดปัญหาในการโอนเพิ่ม โอนลด โอนตั้งจ่ายรายการใหม่
