



แผนพัฒนาท้องถิ่น (พ.ศ.2566 – 2570) เพิ่มเติมครั้งที่ 1 พ.ศ.2567 (พฤษภาคม 2567)



**องค์การบริหารส่วนตำบลท่าบ่อสงคราม
อำเภอศรีสงคราม จังหวัดนครพนม**

สารบัญ

เรื่อง		หน้า
ส่วนที่ 1	สภาพทั่วไปและข้อมูลพื้นฐาน	1
	1.1 ด้านกายภาพ	1
	1.2 ด้านการเมืองการปกครอง	2
	1.3 ประชากร	3
	1.4 สภาพทางสังคม	4
	1.5 ระบบบริการพื้นฐาน	5
	1.6 ระบบเศรษฐกิจ	6
	1.7 ศาสนา ประเพณี วัฒนธรรม	7
	1.8 ทรัพยากรธรรมชาติ	8
	1.9 อื่นๆ	8
ส่วนที่ 2	ยุทธศาสตร์องค์กรปกครองส่วนท้องถิ่น	10
	2.1 ความสัมพันธ์ระหว่างแผนพัฒนาระดับมหภาค	10
	2.2 ยุทธศาสตร์ขององค์กรปกครองส่วนท้องถิ่น	17
	2.3 การวิเคราะห์เพื่อพัฒนาท้องถิ่น	31
ส่วนที่ 3	การนำแผนพัฒนาท้องถิ่นสู่ปฏิบัติการปฏิบัติ	43
	3.1 ยุทธศาสตร์การพัฒนาและแผนงาน	43
	3.2 บัญชีโครงการพัฒนาท้องถิ่น	45
ส่วนที่ 4	การติดตามและประเมินผล	90
	4.1 การติดตามและประเมินผลยุทธศาสตร์	90
	4.2 การติดตามและประเมินผลโครงการ	90
	4.3 สรุปผลการพัฒนาท้องถิ่น	92
	4.4 ข้อเสนอแนะในการจัดทำแผนพัฒนาท้องถิ่นในอนาคต	103
ภาคผนวก	รูปภาพประกอบการประชุมประชาคมท้องถิ่น	

บันทึกหลักการและเหตุผลความจำเป็น

แผนพัฒนาท้องถิ่น(พ.ศ.๒๕๖๖ - ๒๕๗๐)เพิ่มเติมครั้งที่ ๑ พ.ศ.๒๕๖๗

ตามที่องค์การบริหารส่วนตำบลท่าบ่อสงคราม ได้ประกาศใช้แผนพัฒนาท้องถิ่นห้าปี (พ.ศ. ๒๕๖๖ - ๒๕๗๐) ไปแล้ว เมื่อวันที่ ๑๑ เดือนมิถุนายน พ.ศ.๒๕๖๔

เนื่องจากประชาชนในพื้นที่ที่มีความต้องการพัฒนาโครงการต่าง ๆ ของหมู่บ้านที่หลากหลาย ซึ่งบางโครงการไม่มีการบรรจุในแผนพัฒนาท้องถิ่น(พ.ศ.๒๕๖๖-๒๕๗๐) ซึ่งโครงการดังกล่าวเป็นโครงการที่ผ่านการประชาคมหมู่บ้านที่ประชาชนมีความต้องการ มีความเดือดร้อน ประกอบกับต้องนำโครงการพัฒนาไปจัดทำข้อบัญญัติงบประมาณรายจ่ายประจำปี พ.ศ.๒๕๖๘ ต่อไป

ดังนั้น เพื่อประโยชน์ของประชาชน องค์การบริหารส่วนตำบลท่าบ่อสงคราม จึงมีความจำเป็นต้องจัดแผนพัฒนาท้องถิ่น (พ.ศ.๒๕๖๖ - ๒๕๗๐) เพิ่มเติม ครั้งที่ ๑ พ.ศ.๒๕๖๗ โดยอาศัยอำนาจตามระเบียบกระทรวงมหาดไทยว่าด้วยการจัดทำแผนพัฒนาองค์กรปกครองส่วนท้องถิ่น พ.ศ. ๒๕๔๘ ถึงฉบับที่ ๓ พ.ศ. ๒๕๖๑ หมวด ๔ การแก้ไขการเพิ่มเติมหรือเปลี่ยนแปลงแผนพัฒนา ข้อ ๒๒

องค์การบริหารส่วนตำบลท่าบ่อสงคราม

พฤษภาคม ๒๕๖๗

คำนำ

แผนพัฒนาท้องถิ่น (พ.ศ.๒๕๖๖ – ๒๕๗๐)เพิ่มเติมครั้งที่ ๑ พ.ศ. ๒๕๖๗ ขององค์การบริหารส่วนตำบลท่าบ่อสงคราม เป็นแผนพัฒนาเศรษฐกิจและสังคมขององค์การบริหารส่วนตำบล ที่สอดคล้องกับแผนยุทธศาสตร์การพัฒนา มีลักษณะเป็นการกำหนดรายละเอียด แผนงาน โครงการพัฒนาที่จัดทำขึ้นสำหรับงบประมาณแต่ละปี ซึ่งมีความต่อเนื่อง และเป็นแผนครอบคลุมระยะห้าปี อีกทั้งแผนพัฒนาท้องถิ่นห้าปี (พ.ศ. ๒๕๖๖ – ๒๕๗๐) เป็นแผนพัฒนาที่องค์การบริหารส่วนตำบลท่าบ่อสงคราม ได้ทบทวนและปรับปรุงจากแผนพัฒนาท้องถิ่น (พ.ศ.๒๕๖๖ – ๒๕๗๐) ที่ใช้พัฒนาองค์การบริหารส่วนตำบลมาแล้ว เพื่อให้สามารถนำแผนไปใช้ในการแก้ไขปัญหาพัฒนาท้องถิ่นได้อย่างมีประสิทธิภาพและเกิดประสิทธิผล

ในการจัดทำแผนพัฒนาท้องถิ่น (พ.ศ.๒๕๖๖ – ๒๕๗๐)เพิ่มเติมครั้งที่ ๑ พ.ศ. ๒๕๖๗ องค์การบริหารส่วนตำบลท่าบ่อสงครามได้ดำเนินการมีส่วนร่วมของประชาคมหมู่บ้าน ประชาคมตำบล ตลอดจนหน่วยงานภาครัฐหรือองค์กรเอกชนต่างๆ ได้มีการระดมความคิดเห็นแนวทางในการแก้ไขปัญหา เพื่อพัฒนาหมู่บ้าน ตำบล ให้มีความเจริญก้าวหน้า องค์การบริหารส่วนตำบลท่าบ่อสงครามจึงขอขอบคุณกำนันตำบลท่าบ่อสงคราม ผู้ใหญ่บ้าน สมาชิกสภา อบต. ประธานประชาคม ผู้แทนประชาคมหมู่บ้าน ตลอดจนประชาชนชาวตำบลท่าบ่อสงครามทุกหมู่บ้านและส่วนราชการทุกส่วน ที่ได้ให้ความร่วมมือในการจัดทำแผนพัฒนาท้องถิ่น (พ.ศ.๒๕๖๖ – ๒๕๗๐)เพิ่มเติมครั้งที่ ๑ พ.ศ. ๒๕๖๗ ให้สามารถสำเร็จลุล่วงไปด้วยดี และหวังเป็นอย่างยิ่งว่าแผนพัฒนาท้องถิ่น (พ.ศ.๒๕๖๖ – ๒๕๗๐)เพิ่มเติมครั้งที่ ๑ พ.ศ. ๒๕๖๗ ที่ได้จัดทำขึ้นสามารถนำไปสู่การปฏิบัติการพัฒนา การแก้ไขปัญหาต่างๆเพื่อพัฒนา ตำบลท่าบ่อสงครามให้มีความเจริญก้าวหน้าในอนาคตต่อไป

องค์การบริหารส่วนตำบลท่าบ่อสงคราม

ส่วนที่ 1

สภาพทั่วไปและข้อมูลพื้นฐาน

1. ด้านกายภาพ

1.1 ที่ตั้งของหมู่บ้านหรือชุมชนหรือตำบล

ตำบลท่าบ่อสงครามตั้งอยู่ทางทิศเหนือของอำเภอศรีสงคราม อยู่ห่างอำเภอศรีสงคราม ประมาณ 7 กิโลเมตร อยู่ห่างจากจังหวัดนครพนม 77 กิโลเมตรเนื้อที่โดยประมาณ 97.24 ตารางกิโลเมตร หรือ ประมาณ 73,309 ไร่

อาณาเขต

ทิศเหนือ	จดตำบลสามผง	อำเภอศรีสงคราม
ทิศใต้	จดตำบลโพนสว่าง	อำเภอศรีสงคราม
ทิศตะวันออก	จดตำบลศรีสงคราม	อำเภอศรีสงคราม
ทิศตะวันตก	จดตำบลบ้านเช่า	อำเภอศรีสงคราม

1.2 ลักษณะภูมิประเทศ

ลักษณะภูมิประเทศมีลักษณะเป็นที่ราบลุ่มริมลำน้ำสงครามและลำน้ำอูน ถ้าปีใดฝนตกชุกจะทำให้เกิดน้ำท่วมพื้นที่ตำบลท่าบ่อสงคราม ทำให้มีน้ำท่วมขังในช่วงฤดูฝน และมีบางส่วนเป็นพื้นที่ดอนและที่ราบไม่สม่ำเสมอ

1.3 ลักษณะภูมิอากาศ

จังหวัดนครพนมเป็นจังหวัดที่มีฝนตกชุกในฤดูฝน ทั้งนี้เพราะได้รับอิทธิพลจากพายุโซนร้อนในทะเลจีนใต้และได้รับอิทธิพลจากป่าไม้และเทือกเขา จากสาธารณรัฐประชาธิปไตยประชาชนลาว ฝนตกชุกตั้งแต่เดือนพฤษภาคมถึงเดือนตุลาคม ฤดูร้อนอากาศจะร้อนอบอ้าวอาจมีฝนตก และลมกรรโชก ฤดูหนาวอากาศจะหนาวเย็น สภาพดินฟ้าอากาศของจังหวัดนครพนมแบ่งออกเป็น 3 ฤดู

ฤดูร้อน เริ่มตั้งแต่กลางเดือนกุมภาพันธ์ – กลางเดือนพฤษภาคมของทุกปี ฤดูร้อนจะมีอากาศร้อนอบอ้าวอุณหภูมิเฉลี่ย 25 – 35 องศาเซลเซียส และมีอุณหภูมิสูงสุดอยู่ในช่วง 37 – 40 องศาเซลเซียส

ฤดูฝน เริ่มตั้งแต่กลางเดือนพฤษภาคม – กลางเดือนตุลาคมของทุกปี ในบางส่วนของจังหวัดมีฝนตกชุก โดยเฉพาะพื้นที่อำเภอที่อยู่ริมฝั่งแม่น้ำโขง จะประสบอุทกภัย ได้รับความเสียหายเป็นประจำทุกปี เช่น อำเภอเมือง อำเภอบ้านแพง อำเภอท่าอุเทน เป็นต้น ปริมาณน้ำฝนเฉลี่ย 2,279.7 มิลลิเมตร/ปี

ฤดูหนาว เริ่มตั้งแต่กลางเดือนตุลาคม – กลางเดือนกุมภาพันธ์ของทุกปี โดยทั่วไปอากาศจะหนาวเย็น อุณหภูมิเฉลี่ย 10 – 12 องศาเซลเซียส

1.4 ลักษณะของดิน

สภาพพื้นดินเป็นดินร่วนปนทราย เหมาะแก่การเกษตร แต่ในฤดูฝนมักเกิดภาวะน้ำท่วมในพื้นที่ลุ่มเสมอ เนื่องจากสภาพพื้นที่มีลักษณะเป็นที่ราบน้ำท่วมถึง

1.5 ลักษณะของแหล่งน้ำ

1.5.1 แหล่งน้ำสร้างขึ้น

ฝาย	21	แห่ง
บ่อน้ำตื้น	90	แห่ง
บ่อบาดาล	24	แห่ง
สระน้ำ	183	แห่ง
ประปาภายในหมู่บ้าน	6	แห่ง

1.5.2 แหล่งน้ำธรรมชาติ

ลำน้ำ/ลำห้วย		แห่ง
บึง หนอง	84	แห่ง

1.6 ลักษณะของไม้และป่าไม้

ลักษณะของป่าเป็นป่าดิบแล้งและป่าเต็งรัง ไม้ที่สำคัญ คือ ไม้ยาง ไม้ประดู่ ไม้รัง ไม้เต็ง ไม้พยอม ไม้พลวง ไม้เพียง และไม้กระบาก นอกจากนี้เป็นป่าบุง ป่าทาม ตามแหล่งน้ำ ธรรมชาติ

2. ด้านการเมือง/การปกครอง

2.1 เขตการปกครอง

องค์การบริหารส่วนตำบลท่าบ่อสงคราม แบ่งเขตการปกครองตามอำนาจหน้าที่ตามเขตหมู่บ้าน รวม 7 หมู่บ้าน ซึ่งอยู่ในเขตองค์การบริหารส่วนตำบลท่าบ่อสงครามทั้งหมด ประกอบด้วย

หมู่ที่	ชื่อหมู่บ้าน	ผู้ใหญ่บ้าน	สมาชิก อบต.
1	ดอนสมอ	นางสาวจิระกานต์ เอกจักรแก้ว	นางสาวประไพพิศ ตันศรี
2	ดอนมะจ่าง	นายธงชัย คะพันธ์	นางสาวพอใจ บุพศิริ
3	ดอนแดง	นายชาติชาย คำเกษ	นางผ่องศรี ตองมีทอง
4	ท่าบ่อ	นายแวน อินเสนาลา	นางสาวดารุณี ชันทะชา
5	นาเพียง	นายพงศ์พิสุทธิ์ ดายังยุธ	นายศรีไพร ดายังหยุด
6	ท่าบ่อ	นายอวิช ชัยบิล(กำนัน)	นายสาร พวงวอน
7	ดอนสมอ	นายวัชระ คำใหญ่	นายหนุการ เวินเมหา

2.2 การเลือกตั้ง

แบ่งเขตการเลือกตั้งนายกองค์การบริหารส่วนตำบลท่าบ่อสงคราม เป็น 1 เขตเลือกตั้ง สมาชิกสภาออกเป็น 7 เขต

ประชาชนในเขตตำบลท่าบ่อสงครามส่วนใหญ่ร่วมกิจกรรมทางการเมืองเสมอมาและประชาชนในเขตตำบลยังมีส่วนร่วมในการบริหารงาน การช่วยเหลืองานองค์การบริหารส่วนตำบล เสนอแนะในกิจกรรมขององค์การบริหารส่วนตำบล ในการดำเนินงานต่างๆ เช่น การประชุมประชาคมในการจัดแผนพัฒนาท้องถิ่น ฯลฯ

จำนวนผู้มีสิทธิเลือกตั้ง (ข้อมูลเมื่อวันที่ พฤศจิกายน พ.ศ. 2564)

- จำนวนผู้มีสิทธิเลือกตั้งนายก อบต. 3,832 คน
- จำนวนผู้มีสิทธิเลือกตั้งสมาชิกสภา อบต. 3,830 คน

3. ประชากร

3.1 ข้อมูลเกี่ยวกับจำนวนประชากร

มีทั้งหมด 7 หมู่บ้าน ได้แก่

หมู่ที่	ชื่อหมู่บ้าน	จำนวนครัวเรือน	จำนวนประชากร	ชาย	หญิง
1	บ้านดอนสมอ	241	821	416	405
2	บ้านดอนมะจ่าง	144	475	232	243
3	บ้านดอนแดง	304	830	411	419
4	บ้านท่าบ่อสงคราม	234	745	381	364
5	บ้านนาเพียง	228	790	384	406
6	บ้านท่าบ่อสงคราม	262	843	419	424
7	บ้านดอนสมอ	136	505	256	249
	รวม	1,549	5,009	2499	2,510

* ความหนาแน่นเฉลี่ย 51.37 คน/ตารางกิโลเมตร (ข้อมูลจากที่ทำการปกครองอำเภอ ณ เดือนมกราคม พ.ศ. 2567)

4. สภาพทางสังคม

4.1 การศึกษา

โรงเรียน/สถานศึกษา	ที่ตั้ง	ระดับการศึกษา	จำนวนนักเรียน(ปี พ.ศ.)		
			2562	2563	2564
ศูนย์อบรมเด็กก่อนเกณฑ์ในวัดศรีบุญเรือง บ้านดอนสมอ	หมู่ 1	ก่อนเกณฑ์ฯ	34	30	25
ศูนย์อบรมเด็กก่อนเกณฑ์ในวัดจำปา บ้านดอนมะจ่าง	หมู่ 2	ก่อนเกณฑ์ฯ	16	12	10
ศูนย์พัฒนาเด็กเล็กบ้านดอนแดง	หมู่ 3	ก่อนเกณฑ์ฯ	29	20	22
ศูนย์พัฒนาเด็กเล็กบ้านท่าบ่อ	หมู่ 4	ก่อนเกณฑ์ฯ	32	27	25
ศูนย์อบรมเด็กเล็กก่อนเกณฑ์ในวัดศรีสะอาด บ้านนาเพียง	หมู่ 5	ก่อนเกณฑ์ฯ	23	22	21
โรงเรียนบ้านดอนสมอ	หมู่ 1	อ. 1 - ป. 6	124	127	123
โรงเรียนบ้านดอนมะจ่าง	หมู่ 2	อ. 1 - ป. 6	47	41	33
โรงเรียนบ้านดอนแดง	หมู่ 3	อ. 1 - ป. 6	92	98	93
โรงเรียนบ้านท่าบ่อ	หมู่ 4	อ. 1 - ม. 3	109	113	109
โรงเรียนบ้านนาเพียง	หมู่ 5	อ. 1 - ป. 6	67	69	65

(ข้อมูล ณ วันที่ 9 พฤศจิกายน 2564)

4.2 สาธารณสุข

- สถานีอนามัย 2 แห่ง ชื่อสถานีอนามัย 1. โรงพยาบาลส่งเสริมสุขภาพดอนสมอ
- 2. โรงพยาบาลส่งเสริมสุขภาพท่าบ่อ
- อัตราการมีและใช้ส้วมราดน้ำ 100 %

4.3 อาชญากรรม

องค์การบริหารส่วนตำบล ไม่มีเหตุอาชญากรรมเกิดขึ้น แต่มีเหตุการณ์ลักขโมยทรัพย์สินประชาชน และทำลายทรัพย์สินของราชการ ซึ่งองค์การบริหารส่วนตำบล ก็ได้ดำเนินการป้องกันการเกิดเหตุดังกล่าว วิธีการแก้ปัญหาขององค์การบริหารส่วนตำบล ที่สามารถดำเนินการได้ตามอำนาจหน้าที่และงบประมาณที่มีอยู่อย่างจำกัด คือการติดตั้งกล้องวงจรปิดในจุดบริเวณองค์การบริหารส่วนตำบล แต่ปัญหาที่พบเป็นประจำคือ การทะเลาะวิวาทของกลุ่มวัยรุ่นโดยเฉพาะในสถานที่จัดงานดนตรี งานมหรสพ เป็นปัญหาที่หมู่บ้านได้รับผลกระทบเป็นอย่างมาก การแก้ไขปัญหา คือการแจ้งเตือนให้ผู้ปกครองดูแลบุตรหลานของตน ประชาสัมพันธ์ให้ทราบถึงผลกระทบ ผลเสียหาย และโทษที่ได้รับจากการเกิดเหตุทะเลาะวิวาท การขอความร่วมมือไปยังผู้นำ

การขอกำลังจาก ตำรวจ ผู้นำ อปพร. เพื่อระงับเหตุไม่ให้เกิดความรุนแรง แต่จะไม่ให้เกิดขึ้นเลยยังเป็นปัญหาที่ปัจจุบันไม่สามารถที่จะแก้ไขได้ ทั้งที่มีการร่วมมือกันหลายฝ่าย เป็นเรื่องที่ทางองค์การบริหารส่วนตำบลจะต้องหาวิธีที่จะแก้ไขปัญหาให้กับประชาชนต่อไปตามอำนาจหน้าที่ที่สามารถดำเนินการได้

4.4 ยาเสพติด

ปัญหา ยาเสพติดในชุมชนของตำบล จากการที่ทางสถานีตำรวจภูธรอำเภอศรีสงคราม ได้แจ้งให้กับองค์การบริหารส่วนตำบล ทราบนั้นพบว่าใน เขตตำบล มีผู้ที่ติดยาเสพติดแต่เมื่อเทียบกับพื้นที่อื่นถือว่าน้อย และยังไม่พบผู้ค้า เหตุผลก็เนื่องมาจากว่าได้รับความร่วมมือกับทางผู้นำ ประชาชน หน่วยงานของสถานีตำรวจภูธรที่ช่วยสอดส่องดูแลอยู่เป็นประจำ การแก้ไขปัญหาขององค์การบริหารส่วนตำบล สามารถทำได้เฉพาะตามอำนาจหน้าที่เท่านั้น เช่น การณรงค์ การประชาสัมพันธ์ การฝึกอบรมให้ความรู้ ถ้านอกเหนือจากอำนาจหน้าที่ ก็เป็นเรื่องของอำเภอหรือตำรวจแล้วแต่กรณี ทั้งนี้ องค์การบริหารส่วนตำบล ก็ได้ให้ความร่วมมือมาโดยตลอด

4.5 การสังคมสงเคราะห์

องค์การบริหารส่วนตำบล ได้ดำเนินการด้านสังคมสงเคราะห์ ดังนี้

1. ดำเนินการจ่ายเบี้ยยังชีพให้กับผู้สูงอายุ ผู้พิการ และผู้ป่วยเอดส์
2. รับลงทะเบียนและประสานโครงการเงินอุดหนุนเพื่อการเลี้ยงดูเด็กแรกเกิด
3. ประสานการทำบัตรผู้พิการ
4. ตั้งโครงการช่วยเหลือผู้ยากจน ยากไร้ รายได้น้อย และผู้ด้อยโอกาสไว้ที่พึง
5. ตั้งโครงการปรับปรุงซ่อมแซมบ้านคนจน

5. ระบบบริการพื้นฐาน

ในเขตองค์การบริหารส่วนตำบลมีระบบบริการพื้นฐาน ดังนี้

5.1 การคมนาคมขนส่ง

ถนนคอนกรีต	55	สาย
ถนนลาดยาง	5	สาย
ถนนลูกรัง	48	สาย
ถนนเพื่อการเกษตร	69	สาย

5.2 การไฟฟ้า

การขยายเขตไฟฟ้า ปัจจุบันมีไฟฟ้าใช้ทุกครัวเรือน คิดเป็น 100 เปอร์เซ็นต์ ปัญหาคือไฟฟ้าส่องสว่างทางหรือที่สาธารณะยังไม่สามารถดำเนินการครอบคลุมพื้นที่ได้ทั้งหมดและการขัดข้องไฟฟ้า เนื่องจากสายไฟฟ้าชำรุดทรุดโทรมในหลายๆ จุด อบต. จึงไม่สามารถดำเนินการได้ทันถ่วงที การแก้ปัญหาคือ ประสานความร่วมมือกันในหลายๆ ฝ่าย เพื่อที่จะทำความเข้าใจกับประชาชนในพื้นที่

5.3 การประปา

- มีน้ำประปาใช้ จำนวน 1,549 ครัวเรือน ครัวเรือนที่ไม่ได้ใช้น้ำประปา - ครัวเรือน

5.4 โทรศัพท์

ที่ทำการไปรษณีย์โทรเลข	-	แห่ง
โทรศัพท์สาธารณะ	14	แห่ง
โทรสาร	1	แห่ง

6. ระบบเศรษฐกิจ

6.1 การเกษตร

- อาชีพหลัก ได้แก่ การทำนา ทำไร่
- อาชีพรอง ได้แก่ อาชีพทำสวน เลี้ยงสัตว์ การประมง การค้าขาย รับจ้าง
อุตสาหกรรมในครัวเรือน รายได้เฉลี่ยของประชากร 48,737 บาทต่อ ปีต่อคน

6.2 การประมง

มีการประกอบอาชีพทางการประมงเป็นบางพื้นที่ เนื่องจากมีลำน้ำสงครามไหลผ่าน แต่ยังไม่ทำอาชีพการประมงเป็นบางช่วง

6.3 การปศุสัตว์

- เป็นการประกอบกิจการในลักษณะเลี้ยงในครัวเรือนเป็นอาชีพหลักและอาชีพเสริม เช่น การเลี้ยงไก่ เป็ด โค สุกร กระบือ

6.4 การบริการ

- รีสอร์ท 1 แห่ง

6.5 การท่องเที่ยว

ในเขตตำบลด้านการท่องเที่ยวมีสถานที่ท่องเที่ยวคือ หาดกุดโศก ให้เป็นสถานที่ท่องเที่ยวเชิงอนุรักษ์ที่สำคัญของตำบลและพื้นที่ใกล้เคียงให้เป็นสถานที่พักผ่อนหย่อนใจในหน้าร้อน อีกทั้งยังเป็นการส่งเสริมให้ประชาชนมีรายได้เพิ่มมากขึ้น จากการขายผลิตภัณฑ์กลุ่มอาชีพและการบริการนักท่องเที่ยวอีกด้วย

- 6.6 อุตสาหกรรม - กิจการอุตสาหกรรมขนาดเล็ก (โรงสีขนาดเล็ก) 23 แห่ง

6.7 การพาณิชย์และกลุ่มอาชีพ

การพาณิชย์	-	ปั้มน้ำมันและแก๊ซ	5	แห่ง
	-	รีสอร์ท	1	แห่ง
	-	โรงสี	23	แห่ง
	-	ร้านค้า	42	ร้าน

กลุ่มอาชีพ

- มีกลุ่มส่งเสริมอาชีพ 17 กลุ่ม จำนวน 718 คน

6.8 แรงงาน

จากการสำรวจข้อมูลพื้นฐานพบว่า ประชากรที่มีอายุ 15-60 ปี อยู่ในกำลังแรงงาน โดยเฉพาะแรงงาน ด้านการเกษตร ประชากรอายุระหว่าง 25-50 ปี บางส่วน ไปรับจ้างทำงานนอกพื้นที่ รวมทั้งแรงงานที่ไปทำงาน ต่างประเทศ ปัญหาที่พบคือ ประชากรต้องไปทำงานนอกพื้นที่ในเมืองที่มีโรงงานอุตสาหกรรม บริษัท ห้างร้าน ใหญ่ๆ เพราะในพื้นที่ไม่มีโรงงานอุตสาหกรรมที่มีการจ้างแรงงานเยอะ

7. ศาสนา ประเพณี วัฒนธรรม

8.1 การนับถือศาสนา

วัด 9 แห่ง	ชื่อวัด	1. วัดศรีบุญเรือง
		2. วัดจำปา
		3. วัดดอนมะจ่าง
		4. วัดจอมแจ้งบ้านดอนแดง
		5. วัดป่าดงคำสร้างฝื่อ
		6. วัดศรีสงคราม
		7. วัดศรีสะอาด
		8. วัดเหนือวิชัยพัฒนาราม
สำนักสงฆ์ 1 แห่ง	ชื่อสำนักสงฆ์	1. สำนักสงฆ์ดอนไก่อแก้ว
โบสถ์ - แห่ง		
ศาลเจ้า 4 แห่ง	ชื่อศาลเจ้า	1. ปู่ตาบ้านนาเพียง
		2. ปู่ตามเหศักดี
		3. ปู่ตาบ้านดอนแดง
		4. ปู่ตาบ้านดอนสมอ
มัสยิด - แห่ง		

8.2 ประเพณีและงานประจำปี

- ประเพณีวันขึ้นปีใหม่	ประมาณเดือน	มกราคม
- สืบสานประเพณีบุญผะเหวด	ประมาณเดือน	เมษายน
- ประเพณีทำบุญกลางบ้าน	ประมาณเดือน	พฤษภาคม
- ประเพณีวันสงกรานต์	ประมาณเดือน	เมษายน
- ประเพณีลอยกระทง	ประมาณเดือน	ตุลาคม พฤศจิกายน
- ประเพณีวันเข้าพรรษา ออกพรรษา	ประมาณเดือน	กรกฎาคม ตุลาคม พฤศจิกายน

8.3 ภูมิปัญญาท้องถิ่น ภาษาล้าน

ภูมิปัญญาท้องถิ่น ประชาชนในเขตองค์การบริหารส่วนตำบลท่าบ่อสงครามได้อนุรักษ์ภูมิ ปัญญาท้องถิ่น ได้แก่ วิธีการผลิตปลาส้ม ส้มไส้ปลา กลุ่มผลิตแหมหมู ส้มปลาโต

ภาษาถิ่น ร้อยละ 40 จะพูดภาษาญ้อ ร้อยละ 30 ภาษาแสก ร้อยละ 20 ภาษาลาว และภาษา
อื่นๆร้อยละ 10

8.4 สินค้าพื้นเมืองและของที่ระลึก

ประชาชนในเขตองค์การบริหารส่วนตำบลท่าบ่อสงครามได้ผลิตปลาสาม เพื่อเป็นของฝาก และ
ผลิตภัณฑ์จากฝ้ายอ้อมคราม เป็นผลิตภัณฑ์ที่มีชื่อเสียง และเป็นของฝากที่ขึ้นชื่อ

8. ทรัพยากรธรรมชาติ

9.1 น้ำ ที่ใช้ในการอุปโภค-บริโภค เป็นน้ำที่ได้จากน้ำฝน และน้ำดิบจากลำห้วยต่างๆของแม่น้ำสงคราม
ซึ่งจะต้องนำมาผ่านกระบวนการของระบบประปา สำหรับน้ำใต้ดินมีปริมาณน้อย ไม่สามารถนำขึ้นมาใช้ให้
พอเพียงได้ และบางแห่งเค็ม ไม่สามารถใช้ดื่มและอุปโภคได้

9.2 ป่าไม้ ในเขตตำบลท่าบ่อสงครามลักษณะของป่าเป็นป่าโปร่ง

9.3 ภูเขา ในเขตตำบลท่าบ่อสงครามไม่มีภูเขา

9.4 คุณภาพของทรัพยากรธรรมชาติ

ในพื้นที่ของตำบลส่วนมากเป็นพื้นที่สำหรับเพาะปลูก ที่อยู่อาศัย ร้านค้า สถานประกอบการ
ตามลำดับ และมีพื้นที่เพียงเล็กน้อยที่เป็นพื้นที่สาธารณะ ทรัพยากรธรรมชาติในพื้นที่ ก็ได้แก่ ดิน น้ำ ต้นไม้
อากาศที่ไม่มีมลพิษปัญหาที่พบเกิดน้ำท่วมบางพื้นที่ในช่วงฤดูฝน และแห้งแล้งในฤดูร้อน

9. อื่นๆ

9.1 การแก้ไขปัญหา

1) สร้างความเข้มแข็งให้กับชุมชน โดยร่วมมือกับทุกภาคส่วน ไม่ว่าจะเป็น อำเภอ ตำรวจ
โรงพยาบาล สาธารณสุข ผู้นำชุมชน ร่วมทำกิจกรรมต่างๆ กับชุมชน ให้ประชาชนเกิดความไว้วางใจและได้รับ
ความคุ้มครองทางสังคม มีความเป็นกลาง รับทราบปัญหาและเร่งแก้ไข

2) อำนวยความสะดวก ประสานงาน ให้ประชาชนมีโอกาสเข้าถึงแหล่งเงินทุน

3) ร่วมมือกับอำเภอ เกษตรอำเภอ ส่งเสริมให้ประชาชนมีความรู้ในการใช้ประโยชน์จากดิน
และน้ำให้เหมาะสมกับพื้นที่ของชุมชน เพื่อพลิกวิกฤตให้เป็นโอกาส

4) ร่วมมือกับสาธารณสุข โรงพยาบาล โรงเรียน ส่งเสริม รณรงค์ ป้องกัน สุขภาพและ
อนามัยของประชาชน ส่งเสริม จัดกิจกรรมการกีฬาในชุมชน

5) ส่งเสริม สนับสนุน เปิดโอกาสให้เด็กได้รับการศึกษา จัดกิจกรรมให้ความรู้ต่างๆ

ส่วนที่ 2

ยุทธศาสตร์องค์กรปกครองส่วนท้องถิ่น

1. ความสัมพันธ์ระหว่างแผนพัฒนาระดับมหภาค

1.1 แผนยุทธศาสตร์ชาติ 20 ปี (พ.ศ. 2561 – 2580)

โดยที่รัฐธรรมนูญแห่งราชอาณาจักรไทย มาตรา 65 กำหนดให้รัฐพึงจัดให้มียุทธศาสตร์ชาติเป็นเป้าหมายการพัฒนาประเทศอย่างยั่งยืน ตามหลักธรรมาภิบาลเพื่อใช้เป็นกรอบในการจัดทำแผนต่างๆให้สอดคล้องและบูรณาการกันเพื่อให้เกิดเป็นพลังผลักดันร่วมกันไปสู่เป้าหมายดังกล่าว โดยให้เป็นไปตามที่กำหนดในกฎหมายว่าด้วยการจัดทำยุทธศาสตร์ชาติ และต่อมาได้มีการตราพระราชบัญญัติการจัดทำยุทธศาสตร์ชาติ พ.ศ. 2560 มีผลบังคับใช้เมื่อวันที่ 1 สิงหาคม 2560 โดยกำหนดให้มีการแต่งตั้งคณะกรรมการยุทธศาสตร์ชาติ เพื่อรับผิดชอบในการจัดทำร่างยุทธศาสตร์ชาติ กำหนดวิธีการการมีส่วนร่วมของประชาชนในการจัดทำร่างยุทธศาสตร์ชาติ ใน การติดตาม การตรวจสอบ และการประเมินผล รวมทั้งกำหนดมาตรการส่งเสริมและสนับสนุนให้ประชาชนทุกภาคส่วนดำเนินการให้สอดคล้องกับยุทธศาสตร์ชาติ

เพื่อเป็นไปตามที่กำหนดในพระราชบัญญัติการจัดทำ ยุทธศาสตร์ชาติ พ.ศ. 2560 คณะกรรมการยุทธศาสตร์ชาติได้แต่งตั้งคณะกรรมการจัดทำยุทธศาสตร์ชาติด้านต่างๆ รวม 6 คณะอันประกอบด้วย คณะกรรมการจัดทำยุทธศาสตร์ชาติด้านความมั่นคง คณะกรรมการจัดทำยุทธศาสตร์ชาติด้านการสร้างความสามารถในการแข่งขัน คณะกรรมการจัดทำยุทธศาสตร์ชาติด้านการพัฒนาและเสริมสร้างศักยภาพทรัพยากรมนุษย์ คณะกรรมการจัดทำยุทธศาสตร์ชาติด้านการสร้างโอกาสและความเสมอภาคทางสังคม คณะกรรมการจัดทำยุทธศาสตร์ชาติด้านการสร้างการเติบโตบนคุณภาพชีวิตที่เป็นมิตรต่อสิ่งแวดล้อม และ คณะกรรมการจัดทำยุทธศาสตร์ชาติด้านการปรับสมดุลและพัฒนาระบบการบริหารจัดการภาครัฐ เพื่อรับผิดชอบในการดำเนินการจัดทำร่างยุทธศาสตร์ชาติให้เป็นไปตามหลักเกณฑ์ วิธีการ และเงื่อนไขที่กำหนด ตลอดจนได้จัดให้มีการรับฟังความคิดเห็นของประชาชนและหน่วยงานของรัฐที่เกี่ยวข้องอย่างกว้างขวางเพื่อประกอบการพิจารณาจัดทำร่างยุทธศาสตร์ชาติตามที่กฎหมายกำหนดแล้ว

ยุทธศาสตร์ชาติ 20 ปี (พ.ศ. 2561-2580) เป็นยุทธศาสตร์ชาติฉบับแรกของประเทศไทยตามรัฐธรรมนูญแห่งราชอาณาจักรไทย ซึ่งจะต้องนำไปสู่การปฏิบัติเพื่อให้ประเทศไทยบรรลุวิสัยทัศน์ “ประเทศไทยมีความมั่นคง มั่งคั่ง ยั่งยืน เป็นประเทศพัฒนาแล้ว ด้วยการพัฒนาตามหลักปรัชญาของเศรษฐกิจพอเพียง” ภายในช่วงเวลาดังกล่าว เพื่อความสุขของคนไทยทุกคน

สถานการณ์ แนวโน้ม วิสัยทัศน์ และเป้าหมายในการพัฒนาประเทศ

1. บทนำ

การพัฒนาประเทศไทยนับตั้งแต่แผนพัฒนาเศรษฐกิจและสังคมแห่งชาติ ฉบับที่ 1 เป็นต้นมาได้ส่งผลให้ประเทศมีการพัฒนาในทุกมิติ ทั้งในด้านเศรษฐกิจที่ประเทศไทยได้รับการยกระดับเป็นประเทศในกลุ่มบนของกลุ่มประเทศระดับรายได้ปานกลาง ในด้านสังคมที่มีการพัฒนาคุณภาพชีวิตของประชาชนส่งผลให้ประเทศไทยหลุดพ้นจากการเป็นประเทศยากจน และในด้านสิ่งแวดล้อมที่ประเทศไทยมีข้อได้เปรียบในความหลากหลายเชิงนิเวศ อย่างไรก็ตาม ประเทศไทยยังมีความท้าทายต่อการพัฒนาที่สำคัญ อาทิ อัตราการขยายตัวทางเศรษฐกิจในปี 2560 ที่ร้อยละ 3.9 ถือว่าอยู่ในระดับต่ำกว่าศักยภาพ เมื่อเทียบกับร้อยละ 6.0 ต่อปีในช่วงเวลาเกือบ 6 ทศวรรษที่ผ่านมา โดยมีสาเหตุหลักจากการชะลอตัวของการลงทุนภายในประเทศและสถานการณ์เศรษฐกิจโลกที่ยังไม่ฟื้นตัวได้เต็มที่ โครงสร้างเศรษฐกิจไทยที่ยังไม่สามารถขับเคลื่อนด้วยนวัตกรรมได้อย่างเต็มประสิทธิภาพภาคบริการและภาคเกษตรมีผลผลิตการผลิตในระดับต่ำ ขาดการนำเทคโนโลยีเข้ามาเพิ่มประสิทธิภาพในการผลิต ประกอบกับแรงงานไทยยังมีปัญหาเรื่องคุณภาพและสมรรถนะที่ไม่สอดคล้องกับความต้องการในการขับเคลื่อนการพัฒนาของประเทศนอกจากนี้ ศักยภาพและคุณภาพของประชากรไทยทุกช่วงวัยยังคงเป็นปัจจัยท้าทายสำคัญต่อการ

พัฒนาประเทศ แม้ว่าการเข้าถึงระบบบริการสาธารณสุข การศึกษา บริการสาธารณสุข โครงสร้างพื้นฐานต่างๆ และการคุ้มครองทางสังคมอื่น ๆ ของคนไทยมีความครอบคลุมเพิ่มมากขึ้น แต่ยังคงมีปัญหาเรื่องคุณภาพการให้บริการที่มีมาตรฐานแตกต่างกันระหว่างพื้นที่ ซึ่งเป็นหนึ่งในสาเหตุหลักที่ทำให้ประเทศไทยยังคงมีปัญหาค่าความเหลื่อมล้ำในหลายมิติ ขณะที่ปัญหาด้านความยากจนยังคงเป็นประเด็นท้าทายในการยกระดับการพัฒนาประเทศให้ประชาชนมีรายได้สูงขึ้นและแก้ปัญหาความเหลื่อมล้ำอย่างยั่งยืน ขณะเดียวกันการวางกลยุทธ์ระยะยาวในการฟื้นฟู การใช้ และการรักษาทรัพยากรอย่างบูรณาการเพื่อการพัฒนาประเทศที่ผ่านมายังขาดความชัดเจน ส่งผลให้ทรัพยากรธรรมชาติและสิ่งแวดล้อมของประเทศยังมีการใช้อย่างสิ้นเปลืองและเสื่อมโทรมอย่างรวดเร็ว

ทั้งนี้ ปัญหาดังกล่าวข้างต้นมีสาเหตุส่วนหนึ่งมาจากประสิทธิภาพการบริหารจัดการภาครัฐ การพัฒนาประเทศขาดความต่อเนื่องและความยืดหยุ่นในการตอบสนองต่อความต้องการและปัญหาของประชาชน ขณะที่ความมั่นคงภายในประเทศยังมีหลายประเด็นที่ต้องเสริมสร้างให้เกิดความเข้มแข็ง ลดความขัดแย้งทางความคิดและอุดมการณ์ที่มีรากฐานมาจากความเหลื่อมล้ำ ความไม่เสมอภาค การขาดความเชื่อมั่นในกระบวนการยุติธรรม และปัญหาการขาดเสถียรภาพทางการเมืองตลอดจนส่งเสริมคนในชาติให้ยึดมั่นสถาบันหลักเป็นศูนย์รวมจิตใจให้เกิดความรักและความสามัคคี

ในขณะเดียวกัน การเปลี่ยนแปลงโครงสร้างประชากรที่มีสัดส่วนประชากรวัยแรงงานและวัยเด็กที่ลดลงและประชากรสูงอายุที่เพิ่มขึ้นอย่างต่อเนื่อง จะเป็นปัจจัยเสี่ยงสำคัญที่จะทำให้การพัฒนาประเทศในมิติต่างๆ มีความท้าทายมากขึ้น ทั้งในส่วนของเสถียรภาพทางการเงินการคลังของประเทศในการจัดสวัสดิการเพื่อดูแล

ผู้สูงอายุที่เพิ่มสูงขึ้น การลงทุนและการออม การเจริญเติบโตทางเศรษฐกิจของประเทศ ความมั่นคงทางสังคม การบริหารจัดการทรัพยากรธรรมชาติอย่างยั่งยืนซึ่งจะเป็นประเด็นท้าทายต่อการขับเคลื่อนประเทศไปสู่การเป็นประเทศพัฒนาแล้ว

2. ปัจจัยและแนวโน้มที่คาดว่าจะส่งผลกระทบต่อการพัฒนาประเทศ

แม้ว่าประเทศไทยจะมีตำแหน่งที่ตั้งที่สามารถเป็นศูนย์กลางในการเชื่อมโยงในภูมิภาคและเป็นประตูสู่เอเชีย แต่การที่มีอาณาเขตติดกับประเทศเพื่อนบ้านหลายประเทศ ทำให้ปัญหาด้านเขตแดนกับประเทศเพื่อนบ้านยังคงเป็นความท้าทายด้านความมั่นคงในอนาคต นอกจากนี้ ประเทศไทยยังคงต้องให้ความสำคัญกับปัญหาด้านความมั่นคงอื่น ๆ ที่มีความซับซ้อน ละเอียดอ่อน และมีความเชื่อมโยงกันหลายมิติ ที่อาจเป็นประเด็นท้าทายต่อการสร้างบรรยากาศความไว้วางใจระหว่างรัฐกับประชาชนและระหว่างประชาชนกับประชาชน ซึ่งรวมถึงการสร้างความสัมพันธ์ของคนในชาติที่จะนำไปสู่การแก้ปัญหาความขัดแย้งระหว่างกลุ่มประชากรไทยที่มีแนวคิดและความเชื่อที่แตกต่างกันอย่างยั่งยืนนอกจากนี้ การขยายอิทธิพลและการเพิ่มบทบาทของประชาคมมหาอำนาจ ที่อาจก่อให้เกิดการเปลี่ยนแปลงไปสู่ระบบหลายขั้วอำนาจ หรือเกิดการย้ายขั้วอำนาจทางเศรษฐกิจ ซึ่งอาจส่งผลกระทบต่อเสถียรภาพทางเศรษฐกิจของประเทศในอนาคต ขณะที่องค์กรที่ไม่ใช่รัฐ อาทิ องค์กรระหว่างประเทศ และบริษัทข้ามชาติ จะมีบทบาทมากขึ้นในการกำหนดกฎ ระเบียบ ทิศทางความสัมพันธ์และมาตรฐานสากลต่างๆ ทั้งในด้านความมั่นคง และเศรษฐกิจ รวมทั้งการรวมกลุ่มเศรษฐกิจและการเปิดเสรีในภูมิภาคที่นำไปสู่ความเชื่อมโยงในทุกระบบ อาจก่อให้เกิดความเสี่ยงด้านอาชญากรรมข้ามชาติและเศรษฐกิจนอกระบบ รวมทั้งปัญหายาเสพติด การค้ามนุษย์ และการลักลอบเข้าเมือง

ในทางกลับกัน ความเปลี่ยนแปลงจากโลกาภิวัตน์และความก้าวหน้าทางวิทยาศาสตร์และเทคโนโลยีที่ได้รับการพัฒนาอย่างก้าวกระโดดจะก่อให้เกิดนวัตกรรมอย่างพลิกผัน อาทิ เทคโนโลยีปัญญาประดิษฐ์ อินเทอร์เน็ตในทุกสิ่ง การวิเคราะห์ข้อมูลขนาดใหญ่ หุ่นยนต์และโดรน เทคโนโลยีพันธุกรรมสมัยใหม่ และเทคโนโลยีทางการเงิน ซึ่งตัวอย่างแนวโน้มการพัฒนาเทคโนโลยีอย่างก้าวกระโดดเหล่านี้ คาดว่าจะเป็นปัจจัยสนับสนุนหลักที่ช่วยทำให้เศรษฐกิจโลกและเศรษฐกิจไทยมีแนวโน้มที่จะกลับมาขยายตัวได้เข้มแข็งขึ้น แนวโน้มสำคัญที่จำเป็นต้องมีการติดตามอย่างใกล้ชิด อาทิ การรวมกลุ่มทางการค้าและการลงทุนที่จะมีความหลากหลายเพิ่มมากขึ้น การแข่งขันที่คาดว่าจะรุนแรงขึ้นในการเพิ่มผลิตภาพและสร้างความหลากหลายของสินค้าและบริการที่ตอบโจทย์รูปแบบชีวิตใหม่ๆ

นอกจากนั้น ประเทศไทยคาดว่าจะเข้าสู่การเป็นสังคมสูงวัยระดับสุดยอดในปี 2574 จะก่อให้เกิดโอกาสใหม่ๆ ในการตอบสนองความต้องการของกลุ่มผู้บริโภคนสูงวัยที่จะมีสัดส่วนเพิ่มขึ้นอย่างต่อเนื่อง รวมทั้งการคาดการณ์ว่าครอบครัวไทยจะมีขนาดเล็กลงและมีรูปแบบที่หลากหลายมากขึ้นประชากรในประเทศไทยจะมีช่วงอายุที่แตกต่างกันและจะมีกลุ่มคนช่วงอายุใหม่ๆ เพิ่มขึ้น ซึ่งจะส่งผลกระทบต่อทัศนคติและพฤติกรรมที่แตกต่างกัน ดังนั้น การเตรียมความพร้อมของประชากรให้มีคุณภาพและการนำเทคโนโลยีที่เหมาะสมมาใช้ในการผลิตและบริการของประเทศจะเป็นความท้าทายสำคัญในระยะต่อไป

ในขณะที่เดียวกัน โครงสร้างประชากรที่เข้าสู่สังคมสูงวัย อาจทำให้เกิดความต้องการแรงงานต่างชาติเพิ่มมากขึ้นเพื่อทดแทนจำนวนแรงงานไทยที่ลดลง ซึ่งปัจจัยด้านการเปิดเสรีในภูมิภาคและความก้าวหน้าของการพัฒนาระบบคมนาคมขนส่งในภูมิภาคจะทำให้การเคลื่อนย้ายแรงงานและการย้ายถิ่นมีความสะดวกมากขึ้น และเป็นปัจจัยสำคัญที่จะทำให้เกิดการเคลื่อนย้ายประชากรเข้าออกประเทศเพิ่มมากขึ้น โดยเฉพาะในกลุ่มประชากรที่มีศักยภาพซึ่งมีแนวโน้มในการเคลื่อนย้ายไปเรียนหรือทำงานในทั่วทุกมุมโลกสูงขึ้น ทั้งนี้ การย้ายถิ่นส่วนใหญ่มีวัตถุประสงค์เพื่อแสวงหาโอกาสทางเศรษฐกิจที่ดีขึ้น จึงอาจจะเป็นไปได้ที่ประเทศไทยจะยังคงเป็นประเทศผู้รับของประชากรจากประเทศเพื่อนบ้านขณะที่ประชากรไทยโดยเฉพาะแรงงานทักษะอาจมีแรงจูงใจในการย้ายถิ่นไปยังประเทศที่มีระดับการพัฒนาที่ดีกว่า อาจทำให้การแย่งชิงแรงงานมีความรุนแรงมากขึ้น ซึ่งจะยิ่งทำให้เกิดความเสี่ยงต่อการเจริญเติบโตทางเศรษฐกิจและการเปลี่ยนแปลงของบริบทสังคมไทย

นอกจากนี้ ผลกระทบจากการเปลี่ยนแปลงสภาพภูมิอากาศคาดว่าจะมีความรุนแรงมากขึ้นทั้งในเชิงความผันผวน ความถี่ และขอบเขตที่กว้างขวางมากขึ้น ซึ่งจะสร้างความเสียหายต่อชีวิตและทรัพย์สิน ระบบโครงสร้างพื้นฐานที่จำเป็น ตลอดจนระบบผลิตทางการเกษตรที่สัมพันธ์ต่อเนื่องกับความมั่นคงด้านอาหารและน้ำ ขณะที่ระบบนิเวศต่างๆ มีแนวโน้มเสื่อมโทรมลง และมีความเป็นไปได้ค่อนข้างสูงในการสูญเสียความสามารถในการรองรับความต้องการของมนุษย์ได้อย่างมีประสิทธิภาพอย่างไรก็ดี ระดับความรุนแรงของผลกระทบอันเกิดจากการเปลี่ยนแปลงภูมิอากาศโลกและความเสื่อมโทรมของระบบนิเวศต่าง ๆ ดังกล่าวที่แต่ละประเทศจะต้องเผชิญจะมีความแตกต่างกัน ทำให้การเป็นสังคมสีเขียวการรักษาและบริหารจัดการทรัพยากรธรรมชาติและสิ่งแวดล้อมอย่างบูรณาการจะได้รับความสำคัญและความสนใจจากนานาประเทศรวมทั้งประเทศไทยเพิ่มมากขึ้น พลังงานทดแทนและพลังงานทางเลือกรวมถึงการสร้างสมดุลความมั่นคงด้านพลังงานและอาหารมีแนวโน้มที่จะมีความสำคัญเพิ่มมากขึ้นกฎระเบียบและข้อตกลงด้านสิ่งแวดล้อมจะมีความเข้มข้นและเข้มงวดขึ้น โดยกรอบการพัฒนาตามข้อตกลงระหว่างประเทศต่างๆ ที่สำคัญ เช่น เป้าหมายการพัฒนาที่ยั่งยืน และบันทึกความตกลงปารีส จะได้รับการนำไปปฏิบัติอย่างจริงจังมากยิ่งขึ้น

แนวโน้มเหล่านี้จะก่อให้เกิดความท้าทายต่อการพัฒนาประเทศในหลายมิติ ทั้งในส่วนของการทำงานและอาชีพ สาขาการผลิตและบริการใหม่ๆ ความมั่นคงของประเทศอันเกิดจากภัยคุกคามและความเสี่ยงด้านอื่นๆ ที่ซับซ้อนขึ้น อาชญากรรมไซเบอร์ รูปแบบการก่อสงครามที่ใช้เทคโนโลยีเป็นเครื่องมือ การเคลื่อนย้ายอย่างเสรีและรวดเร็วของผู้คน เงินทุน ข้อมูลข่าวสาร องค์กรความรู้ เทคโนโลยีและสินค้าและบริการ การปรับตัวต่อการเปลี่ยนแปลงสภาพภูมิอากาศที่รวดเร็วและคาดการณ์ได้ยากการเกิดขึ้นของโรคระบาด และโรคอุบัติใหม่ที่จะส่งผลให้การเฝ้าระวังด้านการสาธารณสุขในประเทศมีความสำคัญมากขึ้น อาจนำไปสู่ปัญหาความเหลื่อมล้ำที่ทวีความรุนแรงมากขึ้นได้ หากไม่มีมาตรการที่มีประสิทธิภาพในการป้องกันและรองรับผลกระทบต่างๆ ที่คาดว่าจะเกิดขึ้น ซึ่งรวมถึงการเตรียมความพร้อมเพื่อรองรับการเปลี่ยนแปลงทางเทคโนโลยีและนวัตกรรมแบบพลิกผันที่จะเกิดขึ้นอย่างรวดเร็วโดยเฉพาะอย่างยิ่งหากการเข้าถึงเทคโนโลยี โครงสร้างพื้นฐาน และองค์ความรู้สมัยใหม่มีระดับความแตกต่างกันระหว่างกลุ่มประชากรต่างๆ โดยการเปลี่ยนแปลงทางเทคโนโลยีและนวัตกรรมดังกล่าวจะส่งผลต่อการจ้างงานและอาชีพที่จะมีรูปแบบและลักษณะงานที่เปลี่ยนไป มีความต้องการแรงงานที่มีสมรรถนะสูงเพิ่มมาก

ขึ้น หลายอาชีพอาจหายไปจากตลาดงานในปัจจุบันและบางอาชีพจะถูกทดแทนด้วยระบบอัตโนมัติโดยเฉพาะอาชีพที่ต้องการทักษะระดับต่ำ ก่อให้เกิดความเสี่ยงต่อความมั่นคงและคุณภาพชีวิตของประชาชนที่ปรับตัวไม่ทันหรือขาดความรู้และทักษะที่ทันกับยุคสมัยที่เปลี่ยนแปลงไปกระแสโลกาภิวัตน์ที่จะทำให้เกิดการพัฒนาขยายความเป็นเมือง วิถีชีวิตที่เปลี่ยนไปอย่างรวดเร็ว รวมทั้งการเปลี่ยนแปลงทางสภาพภูมิอากาศที่อาจจะมีผลกระทบรุนแรงมากยิ่งขึ้น ซึ่งปัจจัยทั้งหมดดังกล่าวจะส่งผลให้ปัญหาความยากจนและความเหลื่อมล้ำของประเทศมีความซับซ้อนมากยิ่งขึ้น

จากปัจจัยและแนวโน้มที่คาดว่าจะส่งผลต่อการขับเคลื่อนการพัฒนาประเทศในมิติต่างๆข้างต้น เห็นได้ว่าบริบทและสภาพแวดล้อมทั้งภายในและภายนอกประเทศมีแนวโน้มที่จะเปลี่ยนแปลงอย่างรวดเร็ว มีพลวัตสูง และมีความซับซ้อนหลากหลายมิติ ซึ่งจะส่งผลต่ออนาคตการพัฒนาประเทศอย่างมาก ดังนั้น การพัฒนาประเทศจึงจำเป็นต้องมียุทธศาสตร์การพัฒนาที่ครอบคลุมทุกมิติและทุกด้านของการพัฒนาที่เกี่ยวข้อง มีความร่วมมือในลักษณะประชารัฐจากภาคส่วนต่างๆ ในรูปแบบของหุ้นส่วนการพัฒนาที่เป็นการทำงานอย่างบูรณาการ เนื่องจากทุกมิติการพัฒนามีความเกี่ยวข้องซึ่งกันและกัน โดยประเทศไทยจำเป็นต้องมีทรัพยากรมนุษย์ที่มีคุณภาพ มีความรู้ สมรรถนะ และทักษะที่สอดคล้องกับการเปลี่ยนแปลงต่างๆ สามารถรู้เท่าทันและปรับตัวให้สามารถดำเนินชีวิตได้อย่างมีความสุข มีอาชีพที่มั่นคง สร้างรายได้ ท่ามกลางความเปลี่ยนแปลงกฎเกณฑ์และกติกาใหม่ๆ และมาตรฐานที่สูงขึ้น โดยเฉพาะในโลกที่มีการเปลี่ยนแปลงอย่างรวดเร็วซึ่งจำเป็นต้องมีการพัฒนาระบบและปัจจัยส่งเสริมต่าง ๆ ที่เกี่ยวข้องไปพร้อมกัน ทั้งในส่วนของระบบการเรียนการสอน และการพัฒนาทักษะฝีมือที่สอดคล้องกันกับการพัฒนาของคนในแต่ละช่วงวัย ระบบบริการสาธารณะ โครงสร้างพื้นฐาน รวมทั้งการให้ความสำคัญกับการส่งเสริมเทคโนโลยีและนวัตกรรม เพื่อให้ประเทศไทยสามารถยกระดับเป็นเจ้าของเทคโนโลยีและนวัตกรรมก้าวทันโลก จากการต่อยอดการพัฒนาบนพื้นฐานนโยบายไทยแลนด์ 4.0 ส่งผลให้เกิดการสร้างห่วงโซ่มูลค่าทางเศรษฐกิจในทั้งภาคอุตสาหกรรม ภาคเกษตรและภาคบริการ กระจายผลประโยชน์จากการพัฒนา ลดปัญหาความเหลื่อมล้ำ และนำไปสู่การเสริมสร้างคุณภาพชีวิตของประชาชนทุกภาคส่วน

นอกจากนี้ ประเทศไทยต้องให้ความสำคัญกับการสร้างสมดุลความมั่นคงด้านพลังงานและอาหาร การรักษาไว้ซึ่งความหลากหลายเชิงนิเวศ การส่งเสริมการดำเนินชีวิตและธุรกิจ และการพัฒนาและขยายความเป็นเมืองที่เติบโตอย่างต่อเนื่องที่เป็นมิตรต่อสิ่งแวดล้อม พร้อมกับการมีข้อกำหนดของรูปแบบและกฎเกณฑ์ที่เกี่ยวข้องเนื่องกับลักษณะการใช้พื้นที่ที่ชัดเจน ขณะที่การพัฒนาโครงสร้างพื้นฐานและระบบโลจิสติกส์ กฎหมายระบบภาษีต้องมีกลยุทธ์การพัฒนาที่สามารถอำนวยความสะดวกและส่งเสริมให้ประเทศมีศักยภาพการแข่งขันที่สูงขึ้น และสามารถจับจุดแข็งในเรื่องตำแหน่งที่ตั้งทางภูมิศาสตร์ของประเทศให้เกิดประโยชน์ต่อการพัฒนาประเทศมากขึ้น รวมทั้งให้ความสำคัญของการรวมกลุ่มความร่วมมือกับนานาประเทศในระดับภูมิภาคและระดับโลก เพื่อกระชับและสร้างสัมพันธ์ไมตรี เสริมสร้างความสัมพันธ์ทางการทูต ซึ่งจะก่อให้เกิดการสร้างพลังทางเศรษฐกิจและรักษาความมั่นคงของประเทศ โดยจำเป็นต้องสร้างความพร้อมในการที่จะยกระดับมาตรฐานและมีการปฏิบัติให้เป็นไปตามระเบียบกติกาสากลในด้านต่างๆ ขณะเดียวกันประเทศไทยจำเป็นต้องเร่งให้มีการปฏิรูประบบราชการและการเมืองเพื่อให้เกิดการบริหารราชการที่ดีและมีเสถียรภาพทางการเมือง มีการส่งเสริมคนในชาติให้ยึดมั่น

สถาบันหลักเป็นศูนย์รวมจิตใจเพื่อให้เกิดความรักความสามัคคี และลดความขัดแย้งภายในประเทศ โดยที่นโยบาย การพัฒนาต่างๆ จำเป็นต้องคำนึงถึงความสอดคล้องกับโครงสร้างและลักษณะพฤติกรรมของประชากรที่อาจจะมี ความแตกต่างจากปัจจุบันมากขึ้น

ดังนั้น ภายใต้เงื่อนไขโครงสร้างประชากร โครงสร้างเศรษฐกิจ สภาพสังคม สภาพภูมิอากาศ สิ่งแวดล้อม และปัจจัยการพัฒนาต่างๆ ที่เกี่ยวข้อง ส่งผลให้ประเทศไทยจำเป็นต้องมีการวางแผนการพัฒนาที่ รอบคอบและครอบคลุม อย่างไรก็ตาม หลายประเด็นพัฒนาเป็นเรื่องที่ต้องใช้ระยะเวลาในการดำเนินงานเพื่อให้เกิด การปรับตัวซึ่งจะต้องหยั่งรากลึกลงไปถึงการเปลี่ยนแปลงในเชิงโครงสร้างการขับเคลื่อนการพัฒนาให้ประเทศ เจริญก้าวหน้าไปในอนาคตจึงจำเป็นต้องกำหนดวิสัยทัศน์ในระยะยาวที่ต้องบรรลุ พร้อมทั้งแนวยุทธศาสตร์หลักใน ด้านต่างๆ เพื่อเป็นกรอบในการขับเคลื่อนการพัฒนาอย่างบูรณาการบนพื้นฐานประชารัฐเพื่อยกระดับจุดแข็งและ จุดเด่นของประเทศ และปรับปรุงแก้ไขจุดอ่อนและจุดด้อยต่าง ๆ อย่างเป็นระบบ โดยยุทธศาสตร์ชาติจะเป็น เป้าหมายใหญ่ในการขับเคลื่อนประเทศ และถ่ายทอดไปสู่แผนในระดับอื่น ๆ เพื่อนำไปสู่การปฏิบัติทั้งในระดับ ยุทธศาสตร์ ภารกิจและพื้นที่ ซึ่งรวมถึงพื้นที่พิเศษต่างๆ อาทิ เขตเศรษฐกิจพิเศษชายแดน เขตพัฒนาพิเศษภาค ตะวันออกเพื่อให้การพัฒนาประเทศสามารถดำเนินการได้อย่างมั่นคง มั่งคั่ง และ ยั่งยืน

3. วิสัยทัศน์ประเทศไทย

“ประเทศไทยมีความมั่นคง มั่งคั่ง ยั่งยืน เป็นประเทศพัฒนาแล้ว ด้วยการพัฒนาตามหลัก

ปรัชญาของเศรษฐกิจพอเพียง” หรือเป็นคติพจน์ประจำชาติว่า “มั่นคง มั่งคั่ง ยั่งยืน” เพื่อสนองตอบต่อ ผลประโยชน์แห่งชาติ อันได้แก่ การมีเอกราช อธิปไตย การดำรงอยู่อย่างมั่นคง และยั่งยืนของสถาบันหลักของชาติ และประชาชนจากภัยคุกคามทุกรูปแบบ การอยู่ร่วมกันในชาติอย่างสันติสุขเป็นปึกแผ่น มีความมั่นคงทางสังคม ท่ามกลางพหุสังคมและการมีเกียรติและศักดิ์ศรีของความเป็นมนุษย์ความเจริญเติบโตของชาติ ความเป็นธรรมและ ความอยู่ดีมีสุขของประชาชน ความยั่งยืนของฐานทรัพยากรธรรมชาติสิ่งแวดล้อม ความมั่นคงทางพลังงานและ อาหาร ความสามารถในการรักษาผลประโยชน์ของชาติภายใต้การเปลี่ยนแปลงของสภาวะแวดล้อมระหว่าง ประเทศ และการอยู่ร่วมกันอย่างสันติประสานสอดคล้องกันด้านความมั่นคงในประชาคมอาเซียนและประชาคม โลกอย่างมีเกียรติและศักดิ์ศรี

ความมั่นคง หมายถึง การมีความมั่นคงปลอดภัยจากภัยและการเปลี่ยนแปลงทั้งภายในประเทศ และภายนอกประเทศในทุกระดับ ทั้งระดับประเทศ สังคม ชุมชน ครัวเรือน และปัจเจกบุคคล และมีความมั่นคงใน ทุกมิติ ทั้งมิติทางการทหาร เศรษฐกิจ สังคม สิ่งแวดล้อม และการเมือง เช่น ประเทศมีความมั่นคงในเอกราชและ อธิปไตย มีการปกครองระบอบประชาธิปไตยที่มีพระมหากษัตริย์ทรงเป็นประมุข สถาบันชาติ ศาสนา พระมหากษัตริย์มีความเข้มแข็งเป็นศูนย์กลางและเป็นที่ยึดเหนี่ยวจิตใจของประชาชน มีระบบการเมืองที่มั่นคง เป็นกลไกที่นำไปสู่การบริหารประเทศที่ต่อเนื่องและโปร่งใสตามหลักธรรมาภิบาล สังคมมีความปรองดองและ ความสามัคคี สามารถผนึกกำลังเพื่อพัฒนาประเทศ ชุมชนมีความเข้มแข็ง ครอบครัวมีความอบอุ่น ประชาชนมี

ความมั่นคงในชีวิต มีงานและรายได้ที่มั่นคงพอเพียงกับการดำรงชีวิต มีการออมสำหรับวัยเกษียณ ความมั่นคงของอาหาร พลังงาน และน้ำ มีที่อยู่อาศัยและความปลอดภัยในชีวิตทรัพย์สิน

ความมั่งคั่ง หมายถึง ประเทศไทยมีการขยายตัวของเศรษฐกิจอย่างต่อเนื่องและมีความยั่งยืนจนเข้าสู่กลุ่มประเทศรายได้สูง ความเหลื่อมล้ำของการพัฒนาลดลง ประชากรมีความอยู่ดีมีสุขได้รับผลประโยชน์จากการพัฒนาอย่างเท่าเทียมกันมากขึ้น และมีการพัฒนาอย่างทั่วถึงทุกภาคส่วนมีคุณภาพชีวิตตามมาตรฐานขององค์การสหประชาชาติ ไม่มีประชาชนที่อยู่ในภาวะความยากจนเศรษฐกิจในประเทศมีความเข้มแข็ง ขณะเดียวกันต้องมีความสามารถในการแข่งขันกับประเทศต่างๆทั้งในตลาดโลกและตลาดภายในประเทศเพื่อให้สามารถสร้างรายได้ทั้งจากภายในและภายนอกประเทศตลอดจนมีการสร้างฐานเศรษฐกิจและสังคมแห่งอนาคตเพื่อให้สอดคล้องกับบริบทการพัฒนาที่เปลี่ยนแปลงไป และประเทศไทยมีบทบาทที่สำคัญในเวทีโลก และมีความสัมพันธ์ทางเศรษฐกิจและการค้าอย่างแน่นแฟ้นกับประเทศในภูมิภาคเอเชีย เป็นจุดสำคัญของการเชื่อมโยงในภูมิภาค ทั้งการคมนาคมขนส่ง การผลิต การค้า การลงทุน และการทำธุรกิจ เพื่อให้เป็นพลังในการพัฒนา นอกจากนี้ยังมีความสมบูรณ์ในทุนที่จะสามารถสร้างการพัฒนาต่อเนื่องไปได้ ได้แก่ ทุนมนุษย์ ทุนทางปัญญาทุนทางการเงิน ทุนที่เป็นเครื่องมือเครื่องจักร ทุนทางสังคม และทุนทรัพยากรธรรมชาติและสิ่งแวดล้อม

ความยั่งยืน หมายถึง การพัฒนาที่สามารถสร้างความเจริญ รายได้ และคุณภาพชีวิตของประชาชนให้เพิ่มขึ้นอย่างต่อเนื่อง ซึ่งเป็นการเจริญเติบโตของเศรษฐกิจที่อยู่บนหลักการใช้ การรักษาและการฟื้นฟูฐานทรัพยากรธรรมชาติอย่างยั่งยืน ไม่ใช้ทรัพยากรธรรมชาติจนเกินพอดี ไม่สร้างมลภาวะต่อสิ่งแวดล้อมจนเกินความสามารถในการรองรับและเยียวยาของระบบนิเวศ การผลิตและการบริโภคเป็นมิตรกับสิ่งแวดล้อม และสอดคล้องกับเป้าหมายการพัฒนาที่ยั่งยืน ทรัพยากรธรรมชาติมีความอุดมสมบูรณ์มากขึ้นและสิ่งแวดล้อมมีคุณภาพดีขึ้น คนมีความรับผิดชอบต่อสังคม มีความเอื้ออาทร เสียสละเพื่อผลประโยชน์ส่วนรวม รัฐบาลมีนโยบายที่มุ่งประโยชน์ส่วนรวมอย่างยั่งยืนและให้ความสำคัญกับการมีส่วนร่วมของประชาชน และทุกภาคส่วนในสังคมยึดถือและปฏิบัติตามหลักปรัชญาของเศรษฐกิจพอเพียงเพื่อการพัฒนาอย่างสมดุล มีเสถียรภาพ และยั่งยืน

โดยมีเป้าหมายการพัฒนาประเทศ คือ **“ประเทศชาติมั่นคง ประชาชนมีความสุขเศรษฐกิจพัฒนาอย่างต่อเนื่อง สังคมเป็นธรรม ฐานทรัพยากรธรรมชาติยั่งยืน”** โดยยกระดับศักยภาพของประเทศในหลากหลายมิติ พัฒนาคคนในทุกมิติและในทุกช่วงวัยให้เป็นคนดี เก่ง และมีคุณภาพ สร้างโอกาสและความเสมอภาคทางสังคม สร้างการเติบโตบนคุณภาพชีวิตที่เป็นมิตรกับสิ่งแวดล้อม และมีภาครัฐของประชาชนเพื่อประชาชนและประโยชน์ส่วนรวม โดยการประเมินผลการพัฒนาตามยุทธศาสตร์ชาติ ประกอบด้วย

- 1) ความอยู่ดีมีสุขของคนไทยและสังคมไทย
- 2) ชีตความสามารถในการแข่งขัน การพัฒนาเศรษฐกิจ และการกระจายรายได้
- 3) การพัฒนาทรัพยากรมนุษย์ของประเทศ
- 4) ความเท่าเทียมและความเสมอภาคของสังคม

5) ความหลากหลายทางชีวภาพ คุณภาพสิ่งแวดล้อม และความยั่งยืนของ
ทรัพยากรธรรมชาติ

6) ประสิทธิภาพการบริหารจัดการและการเข้าถึงการให้บริการของภาครัฐ

4. ประเด็นยุทธศาสตร์ชาติ

4.1 ยุทธศาสตร์ชาติด้านความมั่นคง

- (1) การรักษาความสงบภายในประเทศ
- (2) การป้องกันและแก้ไขปัญหาที่มีผลกระทบต่อความมั่นคง
- (3) การพัฒนาศักยภาพของประเทศให้พร้อมเผชิญภัยคุกคามที่กระทบต่อความ
มั่นคงของชาติ
- (4) การบูรณาการความร่วมมือด้านความมั่นคงกับอาเซียนและนานาชาติ
รวมถึงองค์กรภาครัฐและที่มิใช่ภาครัฐ
- (5) การพัฒนากลไกการบริหารจัดการความมั่นคงแบบองค์รวม

4.2 ยุทธศาสตร์ชาติด้านการสร้างความสามารถในการแข่งขัน

- (1) การเกษตรสร้างมูลค่า
- (2) อุตสาหกรรมและบริการแห่งอนาคต
- (3) สร้างความหลากหลายด้านการท่องเที่ยว
- 4.4 โครงสร้างพื้นฐาน เชื่อมไทย เชื่อมโลก

(5) พัฒนาเศรษฐกิจบนพื้นฐานผู้ประกอบการยุคใหม่

4.3 ยุทธศาสตร์ชาติด้านการพัฒนาและเสริมสร้างศักยภาพทรัพยากรมนุษย์

- (1) การปรับเปลี่ยนค่านิยมและวัฒนธรรม
- (2) การพัฒนาศักยภาพคนตลอดช่วงชีวิต
- (3) ปฏิรูปกระบวนการเรียนรู้ที่ตอบสนองต่อการเปลี่ยนแปลงในศตวรรษที่ 21
- (4) การตระหนักถึงพหุปัญญาของมนุษย์ที่หลากหลาย
- (5) การเสริมสร้างให้คนไทยมีสุขภาวะที่ดี

ทรัพยากรมนุษย์

(6) การสร้างสภาพแวดล้อมที่เอื้อต่อการพัฒนาและเสริมสร้างศักยภาพ

ประเทศ

(7) การเสริมสร้างศักยภาพการกีฬาในการสร้างคุณค่าทางสังคมและพัฒนา

4.4 ยุทธศาสตร์ชาติด้านการสร้างโอกาสและความเสมอภาคทางสังคม

การจัดการตนเอง

(1) การลดความเหลื่อมล้ำ สร้างความเป็นธรรมในทุกมิติ

(2) การกระจายศูนย์กลางความเจริญทางเศรษฐกิจ สังคม และเทคโนโลยี

(3) การเสริมสร้างพลังทางสังคม

(4) การเพิ่มขีดความสามารถของชุมชนท้องถิ่นในการพัฒนา การพึ่งตนเองและ

สิ่งแวดล้อม

4.5 ยุทธศาสตร์ชาติด้านการสร้างการเติบโตบนคุณภาพชีวิตที่เป็นมิตรกับ

ความเป็นเมืองที่เติบโตอย่างต่อเนื่อง

(1) สร้างการเติบโตอย่างยั่งยืนบนสังคมเศรษฐกิจสีเขียว

(2) สร้างการเติบโตอย่างยั่งยืนบนสังคมเศรษฐกิจภาคทะเล

(3) สร้างการเติบโตอย่างยั่งยืนบนสังคมที่เป็นมิตรต่อสภาพภูมิอากาศ

(4) พัฒนาพื้นที่เมือง ชนบท เกษตรกรรมและอุตสาหกรรมเชิงนิเวศ มุ่งเน้น

(5) พัฒนาความมั่นคงน้ำ พลังงาน และเกษตรที่เป็นมิตรต่อสิ่งแวดล้อม

(6) ยกระดับกระบวนการตัดสินใจเพื่อกำหนดอนาคตประเทศ

4.6 ยุทธศาสตร์ชาติด้านการปรับสมดุลและพัฒนาระบบการบริหารจัดการภาครัฐ

ให้บริการอย่างสะดวกรวดเร็ว โปร่งใส

(1) ภาครัฐที่ยึดประชาชนเป็นศูนย์กลาง ตอบสนองความต้องการ และ

เชื่อมโยงการพัฒนาในทุกระดับ ทุกประเด็น ทุกภารกิจ และทุกพื้นที่

(3) ภาครัฐมีขนาดเล็กลง เหมาะสมกับภารกิจ ส่งเสริมให้ประชาชนและทุกภาค

ส่วนมีส่วนร่วมในการพัฒนาประเทศ

- (4) ภาครัฐมีความทันสมัย
- (5) บุคลากรภาครัฐเป็นคนดีและเก่ง ยึดหลักคุณธรรม จริยธรรม มีจิตสำนึก มีความสามารถสูง มุ่งมั่น และเป็นมืออาชีพ
- (6) ภาครัฐมีความโปร่งใส ปลอดการทุจริตและประพฤติมิชอบ
- (7) กฎหมายมีความสอดคล้องเหมาะสมกับบริบทต่าง ๆ และมีเท่าที่จำเป็น
- (8) กระบวนการยุติธรรมเคารพสิทธิมนุษยชนและปฏิบัติต่อประชาชนโดยเสมอภาค

๑.๒ แผนพัฒนาเศรษฐกิจและสังคมแห่งชาติ ฉบับที่ 13 (พ.ศ. 2566 – 2570)

ในการจัดทำแผนพัฒนาท้องถิ่น ต้องมีความเชื่อมโยงของยุทธศาสตร์ในภาพรวม (Strategy linkage) ความเชื่อมโยงในเชิงยุทธศาสตร์ที่เชื่อมต่อกันเพื่อให้เกิดภาพรวม (Overview) การเชื่อมโยงจากจุดหนึ่งไปจุดหนึ่งในเชิงยุทธศาสตร์ โดยสามารถนำเข้าสู่รอยต่อที่เข้าหากันได้อย่างกลมกลืนแม้ว่าจะเรียกชื่อที่แตกต่างกันก็ตาม แต่ก็สามารถเดินทางไปด้วยกันได้ ในเชิงยุทธศาสตร์เป็นการเชื่อมโยงความสัมพันธ์ระหว่างยุทธศาสตร์ระดับมหภาคกับยุทธศาสตร์ขององค์กรปกครองส่วนท้องถิ่น ได้แก่ (1) ยุทธศาสตร์ชาติ 20 ปี (2) แผนพัฒนาเศรษฐกิจและสังคมแห่งชาติ (3) การกำหนดเป้าหมายการพัฒนาที่ยั่งยืน (Sustainable Development Goals: SDGs) (4) แผนพัฒนาจังหวัด/กลุ่มจังหวัด/ภาค (5) ยุทธศาสตร์การพัฒนาขององค์กรปกครองส่วนท้องถิ่นในเขตจังหวัดและ (6) ยุทธศาสตร์ขององค์กรปกครองส่วนท้องถิ่น การกำหนดและการวิเคราะห์ความเชื่อมโยงองค์รวมที่นำไปสู่การพัฒนาท้องถิ่นจากยุทธศาสตร์ทุกระดับ มีความสัมพันธ์หรือเชื่อมโยงกันอย่างไรเพื่อให้การพัฒนาท้องถิ่นสอดคล้องกับยุทธศาสตร์ระดับมหภาคและยุทธศาสตร์ขององค์กรปกครองส่วนท้องถิ่นประกอบด้วย (1) วิสัยทัศน์ (2) ยุทธศาสตร์ (3) เป้าประสงค์ (4) ตัวชี้วัด (5) ค่าเป้าหมาย (6) กลยุทธ์ และ (7) จุดยืนทางยุทธศาสตร์ ซึ่งองค์การบริหารส่วนตำบลท่าบ่อสงคราม ได้จัดทำแผนพัฒนาท้องถิ่น (พ.ศ. 2566 – 2570) ที่มีความเชื่อมโยงของยุทธศาสตร์ดังกล่าว และเชื่อมโยงกับแผนพัฒนาเศรษฐกิจและสังคมแห่งชาติ ฉบับที่ 13 ด้วย โดยนำจุดหมายในแผนพัฒนาเศรษฐกิจและสังคมแห่งชาติ ฉบับที่ 13 มาจัดทำรายละเอียดที่มีความสอดคล้องหรือเชื่อมโยงกับยุทธศาสตร์ชาติ 20 ปี แผนพัฒนาจังหวัด/กลุ่มจังหวัด/ภาค ยุทธศาสตร์การพัฒนาขององค์กรปกครองส่วนท้องถิ่นในเขตจังหวัด และยุทธศาสตร์องค์กรปกครองส่วนท้องถิ่น ซึ่งมารายละเอียดดังนี้

แผนพัฒนาเศรษฐกิจและสังคมแห่งชาติ ฉบับที่ 13 (พ.ศ. 2566 – 2570) มีสถานะเป็นแผนระดับที่ 2 ซึ่งเป็นกลไกที่สำคัญในการแปลงยุทธศาสตร์ชาติไปสู่การปฏิบัติ และใช้เป็นกรอบสำหรับการจัดทำแผนระดับที่ 3 เพื่อให้การดำเนินงานของภาคีการพัฒนาที่เกี่ยวข้องสามารถสนับสนุนการบรรลุเป้าหมายตามยุทธศาสตร์ชาติตามกรอบระยะเวลาที่คาดหวังไว้ได้โดยพระราชบัญญัติสภาพัฒนาการเศรษฐกิจและสังคมแห่งชาติ พ.ศ. 2561 บัญญัติให้แผนพัฒนาเศรษฐกิจและสังคมแห่งชาติ ฉบับที่ 12 มีผลบังคับใช้ถึงวันที่ 30 กันยายน 2565 ส่งผลให้กรอบระยะเวลา 5 ปีของแผนพัฒนาเศรษฐกิจและสังคมแห่งชาติ ฉบับที่ 13 เริ่มต้น ณ วันที่ 1 ตุลาคม 2565 ครอบคลุมปีงบประมาณ พ.ศ. 2566-2570 ซึ่งเป็นระยะ 5 ปีที่สองของยุทธศาสตร์ชาติ ทั้งนี้ การจัดทำแผนพัฒนาฯ ฉบับที่ 13 อยู่บนความตั้งใจที่จะให้แผนมีจุดเน้นและเป้าหมายของการพัฒนาที่เป็นรูปธรรม สามารถบ่งบอกทิศทาง

พัฒนาที่ชัดเจนที่ประเทศควรมุ่งไปในระยะ 5 ปี ถัดไป โดยเป็นผลที่เกิดจากกระบวนการสังเคราะห์ข้อมูลอย่างรอบด้าน ทั้งสถานะของทุนในมิติต่างๆ บทเรียนของการพัฒนาที่ผ่านมาตลอด จนการเปลี่ยนแปลงของปัจจัยและเงื่อนไขที่จะมีอิทธิพลต่อองค์ประกอบต่างๆ ของประเทศ รวมถึงการสนับสนุนให้ภาคีการพัฒนาทุกภาคส่วนเข้ามามีส่วนร่วมในการแลกเปลี่ยนความคิดเห็นอย่างกว้างขวางตั้งแต่ในขั้นตอนการกำหนดกรอบทิศทางของแผนไปจนถึงการยกร่างแผนนอกจากนี้ การจัดทำแผนพัฒนา ฉบับที่ 13 ยังอยู่ในช่วงเวลาทั่วโลกรวมถึงประเทศไทยต้องเผชิญกับข้อจำกัดหลากหลายประการที่เป็นผลสืบเนื่องจากสถานการณ์การแพร่ระบาดของโควิด-19 ซึ่งไม่เพียงแต่ก่อให้เกิดการเจ็บป่วยและเสียชีวิตของประชากร แต่ยังส่งผลให้เกิดเงื่อนไขทางเศรษฐกิจและการดำเนินชีวิตของประชาชนทุกกลุ่ม นอกจากนี้ ในระยะของแผนพัฒนา ฉบับที่ 13 ยังเป็นช่วงเวลาที่แนวโน้มของการพัฒนาของเทคโนโลยีอย่างก้าวกระโดด การเปลี่ยนแปลงสภาพภูมิอากาศที่มีความรุนแรงเพิ่มขึ้นการเป็นสังคมสูงวัยของประเทศไทยและหลายประเทศทั่วโลก ตลอดจนการเปลี่ยนแปลงด้านภูมิรัฐศาสตร์ระหว่างประเทศ ดังนั้น การขับเคลื่อนการพัฒนาประเทศท่ามกลางกระแสแนวโน้มการเปลี่ยนแปลงดังกล่าวจึงต้องให้ความสำคัญกับการเสริมสร้างความเข้มแข็งจากภายในให้สามารถเติบโตต่อไปได้อย่างมั่นคงท่ามกลางความผันแปรที่เกิดขึ้นรอบด้านและคำนึงถึงผลประโยชน์ของประเทศทั้งทางเศรษฐกิจ สังคมและสิ่งแวดล้อมอย่างยั่งยืน

ในการกำหนดทิศทางของแผนพัฒนา ฉบับที่ 13 ให้ประเทศสามารถก้าวข้ามความท้าทายต่างๆ เพื่อให้ “ประเทศไทยมีความมั่นคง มั่งคั่ง ยั่งยืน เป็นประเทศพัฒนาแล้ว ด้วยการพัฒนาตามหลักปรัชญาของเศรษฐกิจพอเพียง” ตามเจตนารมณ์ของยุทธศาสตร์ชาติ ได้อาศัยหลักการและแนวคิด 4 ประการ ดังนี้

1. หลักปรัชญาของเศรษฐกิจพอเพียง
2. การสร้างความสามารถในการ
3. เป้าหมายการพัฒนาอย่างยั่งยืนของสหประชาชาติ
4. การพัฒนาเศรษฐกิจชีวภาพ เศรษฐกิจหมุนเวียน เศรษฐกิจสีเขียว

เพื่อถ่ายทอดเป้าหมายหลักไปสู่ภาพของการขับเคลื่อนที่ชัดเจนในลักษณะของวาระการพัฒนาที่เอื้อให้เกิดการทำงานร่วมกันของหลายหน่วยงานและหลายภาคส่วนในการผลักดันการพัฒนาเรื่องใดเรื่องหนึ่งให้เกิดผลได้อย่างเป็นรูปธรรม แผนพัฒนา ฉบับที่ 13 จึงได้กำหนดจุดหมายการพัฒนา จำนวน 13 หมุดหมาย ซึ่งเป็นการบ่งบอกถึงสิ่งที่ประเทศไทยปรารถนาจะ “เป็น” หรือมุ่งหวังจะ “มี” เพื่อสะท้อนประเด็นการพัฒนาที่มีลำดับความสำคัญสูงต่อการพลิกโฉมประเทศไทยสู่ “สังคมก้าวหน้า เศรษฐกิจสร้างมูลค่าอย่างยั่งยืน” โดยหมุดหมายทั้ง 13 ประการ แบ่งออกได้เป็น 4 มิติ ดังนี้

1. มิติภาคการผลิตและบริการเป้าหมาย ประกอบไปด้วย

หมุดหมายที่ 1 ไทยเป็นประเทศชั้นนำด้านสินค้าเกษตรและเกษตรแปรรูปมูลค่าสูง

หมุดหมายที่ 2 ไทยเป็นจุดหมายของการท่องเที่ยวที่เน้นคุณภาพและความยั่งยืน

หมวดหมู่ที่ 3 ไทยเป็นฐานการผลิตยานยนต์ไฟฟ้าที่สำคัญของโลก

หมวดหมู่ที่ 4 ไทยเป็นศูนย์กลางทางการแพทย์และสุขภาพมูลค่าสูง

หมวดหมู่ที่ 5 ไทยเป็นประตูการค้าการลงทุนและยุทธศาสตร์ทางโลจิสติกส์ที่สำคัญของภูมิภาค

หมวดหมู่ที่ 6 ไทยเป็นศูนย์กลางอุตสาหกรรมอิเล็กทรอนิกส์อัจฉริยะและอุตสาหกรรม

ดิจิทัลของอาเซียน

2. มิติโอกาสและความเสมอภาคทางเศรษฐกิจและสังคม ประกอบไปด้วย

หมวดหมู่ที่ 7 ไทยมีวิสาหกิจขนาดกลางและขนาดย่อมที่เข้มแข็ง มีศักยภาพสูง และสามารถแข่งขันได้

หมวดหมู่ที่ 8 ไทยมีพื้นที่และเมืองอัจฉริยะที่น่าอยู่ ปลอดภัย เดิมโตได้อย่างยั่งยืน

หมวดหมู่ที่ 9 ไทยมีความยากจนข้ามรุ่นลดลง และมีความคุ้มครองทางสังคมที่เพียงพอ

เหมาะสม

3. มิติความยั่งยืนของทรัพยากรธรรมชาติและสิ่งแวดล้อม

หมวดหมู่ที่ 10 ไทยมีเศรษฐกิจหมุนเวียนและสังคมคาร์บอนต่ำ

หมวดหมู่ที่ 11 ไทยสามารถลดความเสี่ยงและผลกระทบจากภัยธรรมชาติและการเปลี่ยนแปลงสภาพภูมิอากาศ

4. มิติปัจจัยผลักดันการพลิกโฉมประเทศ

หมวดหมู่ที่ 12 ไทยมีกำลังคนสมรรถนะสูง มุ่งเรียนรู้อย่างต่อเนื่อง ตอบโจทย์การพัฒนาแห่งอนาคต

หมวดหมู่ที่ 13 ไทยมีภาครัฐที่ทันสมัย มีประสิทธิภาพ และตอบโจทย์ประชาชน

ความเชื่อมโยงระหว่างหมวดหมู่การพัฒนากับเป้าหมายหลักแสดงไว้ในแผนภาพที่ 3.1 โดยหมวดหมู่การพัฒนาที่กำหนดขึ้นเป็นประเด็นที่มีลักษณะเชิงบูรณาการที่ครอบคลุมการพัฒนาตั้งแต่ในระดับต้นน้ำจนถึงปลายน้ำ และสามารถนำไปสู่ผลพัฒนาทั้งในมิติเศรษฐกิจ สังคม ทรัพยากรธรรมชาติและสิ่งแวดล้อมไปพร้อมๆ กัน ทำให้หมวดหมู่แต่ละประการสามารถสนับสนุนเป้าหมายหลักได้มากกว่าหนึ่งข้อ นอกจากนี้การพัฒนาภายใต้แต่ละหมวดหมู่ไม่ได้แยกขาดจากกัน แต่มีการสนับสนุนหรือเอื้อประโยชน์ซึ่งกันและกัน

แผนภาพที่ ๓.๑ ความเชื่อมโยงระหว่างหมวดหมู่การพัฒนา กับ เป้าหมายหลัก



1.3 แผนพัฒนากลุ่มจังหวัด/แผนพัฒนาจังหวัด/แผนพัฒนาขององค์กรปกครองส่วนท้องถิ่นในเขต

จังหวัด/แผนพัฒนาท้องถิ่นองค์การบริหารส่วนตำบลท่าบ่อสงคราม

ยุทธศาสตร์การพัฒนากลุ่มจังหวัดภาคตะวันออกเฉียงเหนือตอนบน กลุ่มจังหวัด “สนุก”

ประกอบด้วย สกลนคร นครพนม มุกดาหาร

วิสัยทัศน์

“สังคมเข้มแข็ง เกษตรนำการพัฒนา เส้นทางการค้า การท่องเที่ยว สู่ประเทศเพื่อนบ้านและจีนตอนใต้”

เป้าประสงค์รวม

“สังคมเข้มแข็ง เกษตรก้าวหน้า การค้ามั่นคง ท่องเที่ยวยั่งยืน”

ประเด็นยุทธศาสตร์การพัฒนา 4 ด้าน ได้แก่

ประเด็นยุทธศาสตร์ ที่ 1 : เพิ่มมูลค่าผลผลิตทางการเกษตร และพัฒนาอุตสาหกรรมเกษตร

ประเด็นยุทธศาสตร์ ที่ 2 : การพัฒนาและเชื่อมโยงการท่องเที่ยว

ประเด็นยุทธศาสตร์ ที่ 3 : การพัฒนาการค้า ความสัมพันธ์กับประเทศเพื่อนบ้านและจีนตอนใต้

ประเด็นยุทธศาสตร์ ที่ 4 : การพัฒนาสังคมให้เข้มแข็งและอนุรักษ์ทรัพยากรธรรมชาติ

ยุทธศาสตร์การพัฒนาจังหวัดนครพนม ปี ประกอบด้วย

วิสัยทัศน์

“เมืองน่าอยู่ ประตูละครธุรกิจสู่นุภูมิภาคชุ่มแม่น้ำโขง”

ตัวชี้วัดความสำเร็จตามเป้าหมายการพัฒนาจังหวัด

“ ประชาชนมีรายได้ต่อหัว (GPP Per Capita) ร้อยละ 3 (ฐานปี 62= 80,956บาทต่อคนต่อปี)”

ประเด็นการพัฒนาของจังหวัดนครพนม 6 ด้าน

- ๑ การพัฒนาคุณภาพทางการท่องเที่ยวและบริการ
- ๒ การพัฒนาการเกษตรและอุตสาหกรรมการเกษตร เป็นมิตรกับสิ่งแวดล้อม
- ๓ การพัฒนาการค้าและการลงทุน
- ๔ การพัฒนาสังคมและคุณภาพชีวิตเพื่อสร้างความสุขอย่างยั่งยืน
- ๕ การรักษาความมั่นคงและความสงบเรียบร้อย
- ๖ การบริหารจัดการทรัพยากรธรรมชาติและสิ่งแวดล้อมอย่างยั่งยืน

1.4 ยุทธศาสตร์การพัฒนาขององค์กรปกครองส่วนท้องถิ่นในเขตจังหวัด

กรอบยุทธศาสตร์และแนวทางการพัฒนาขององค์กรปกครองส่วนท้องถิ่น

วิสัยทัศน์องค์กรปกครองส่วนท้องถิ่น จังหวัดนครพนม

วิสัยทัศน์

“เมืองน่าอยู่ เศรษฐกิจคู่อาเซียนและเงินทองใต้ ภายใต้ปรัชญาของเศรษฐกิจพอเพียง”

พันธกิจ

1. ส่งเสริมภูมิปัญญาท้องถิ่นและการดำเนินชีวิตตามหลักปรัชญาเศรษฐกิจพอเพียง
2. พัฒนาเครือข่ายระบบคมนาคมขนส่ง ระบบบริการสาธารณะ ระบบสิ่งแวดล้อม และระบบป้องกันและบรรเทาสาธารณภัยให้ได้มาตรฐาน มีประสิทธิภาพ
3. พัฒนาเศรษฐกิจชุมชน โดยเชื่อมโยงการค้า การลงทุน การบริการ และการท่องเที่ยว
4. พัฒนาส่งเสริมและสนับสนุนการจัดการศึกษา การสาธารณสุข การกีฬา วิทยการจรรยาจร ศาสนา ศิลปวัฒนธรรม และจารีตประเพณี
5. ส่งเสริมและพัฒนาด้านการเกษตรให้ได้มาตรฐานรวมทั้งการส่งเสริมด้านการตลาดแก่อินค้าการเกษตร
6. ป้องกัน บำบัด แก้ไข ปัญหายาเสพติดอย่างมีส่วนร่วม
7. อนุรักษ์ และบำรุงรักษาทรัพยากรธรรมชาติและสิ่งแวดล้อมให้ยั่งยืนโดยมีส่วนร่วมจากทุกภาคส่วน
8. พัฒนาและส่งเสริม/สนับสนุนความสัมพันธ์ กับประเทศเพื่อนบ้าน

เป้าประสงค์

1. ประชาชนมีอาชีพ และมีรายได้ ในการดำรงชีวิตอย่างพอเพียง
2. ประชาชนได้รับการบริการด้านสาธารณสุขภาค สาธารณูปการพื้นฐานอย่างทั่วถึง สะดวก และปลอดภัย
3. ประชาชนมีคุณภาพชีวิตที่ดี
4. ประชาชนมีส่วนร่วมในการพัฒนาท้องถิ่นทุกๆ ด้าน
5. ลดปัญหาผลกระทบเป็นพิษ และการใช้ทรัพยากรธรรมชาติ ที่มีอยู่อย่างสมดุล และยั่งยืน
6. ประชาชนในท้องถิ่นมีความสัมพันธ์ที่ดีกับประเทศเพื่อนบ้าน

ประเด็นยุทธศาสตร์การพัฒนา

1. ยุทธศาสตร์การพัฒนาทรัพยากรมนุษย์

2. ยุทธศาสตร์การพัฒนาและส่งเสริมการท่องเที่ยว ศิลปวัฒนธรรม ภูมิปัญญาท้องถิ่น
3. ยุทธศาสตร์การพัฒนาการเกษตรและอุตสาหกรรมเกษตร
4. ยุทธศาสตร์พัฒนาการค้าผ่านแดน
5. ยุทธศาสตร์การปรับสมดุลและเพิ่มประสิทธิภาพ การบริหารจัดการภาครัฐ
6. ยุทธศาสตร์เมืองน่าอยู่

ยุทธศาสตร์และแนวทางการพัฒนา 6 ด้าน

1. ยุทธศาสตร์การพัฒนาทรัพยากรมนุษย์

แนวทางการพัฒนา

- 1 ส่งเสริม สนับสนุน คุณภาพชีวิตเด็ก สตรี ผู้สูงอายุ คนพิการและด้อยโอกาส
- 2 ส่งเสริมสนับสนุนด้านการกีฬา และนันทนาการ
- 3 ส่งเสริมสนับสนุนการจัดการศึกษาในทุกกระดับและพัฒนาบุคลากรด้านการศึกษา
- 4 ส่งเสริมสนับสนุนคุณธรรม จริยธรรม และสถาบันครอบครัว
- 5 ส่งเสริมและพัฒนาคุณภาพการศึกษา
- 6 ส่งเสริมการมีส่วนร่วมของประชาชนในการพัฒนาท้องถิ่น
- 7 การป้องกันการแพร่ระบาดของยาเสพติดให้โทษ
- 8 เพิ่มขีดความสามารถของทรัพยากรมนุษย์เพื่อรองรับประชาคมเศรษฐกิจอาเซียน
- 9 การส่งเสริมอาชีพให้แก่ประชาชน

2. ยุทธศาสตร์การพัฒนาและส่งเสริมการท่องเที่ยว ศิลปวัฒนธรรม ภูมิปัญญาท้องถิ่น

แนวทางการพัฒนา

1. ส่งเสริมสนับสนุนการท่องเที่ยวเชิงศาสนา วัฒนธรรมและประเพณีท้องถิ่น ประวัติศาสตร์ การท่องเที่ยวทางธรรมชาติ
2. ส่งเสริมการยกระดับมาตรฐานด้านบริการและธุรกิจที่เกี่ยวข้องกับการท่องเที่ยวสร้างความประทับใจแก่นักท่องเที่ยวและผู้มาเยือนนครพนม
3. สนับสนุนการพัฒนาบุคลากรด้านการท่องเที่ยว
4. บริหารจัดการศิลปะ วัฒนธรรม และภูมิปัญญาท้องถิ่น
5. ส่งเสริมการตลาดและการประชาสัมพันธ์ ด้านการท่องเที่ยว
6. พัฒนาแหล่งท่องเที่ยวและเชื่อมโยงกิจกรรมการท่องเที่ยวท้องถิ่นอื่นในจังหวัดนครพนม กลุ่มจังหวัด และ ประเทศเพื่อนบ้าน
- 7 ส่งเสริมความสัมพันธ์กับประเทศเพื่อนบ้าน
- 8 การพัฒนาโครงสร้างพื้นฐานสู่แหล่งท่องเที่ยว

3. ยุทธศาสตร์การพัฒนาการเกษตร และอุตสาหกรรมการเกษตร

แนวทางการพัฒนา

1. ส่งเสริมการพัฒนา และดูแลรักษาแหล่งน้ำธรรมชาติเพื่อให้มีน้ำเพื่อการเกษตร และเพียงพอต่อการอุปโภค บริโภค
2. ส่งเสริมให้มีการบริหารจัดการแหล่งน้ำ ทรัพยากรธรรมชาติ และสิ่งแวดล้อมอย่างบูรณาการและขยายพื้นที่ชลประทาน
3. ส่งเสริมและสนับสนุนการผลิต การตลาด การลงทุน การพัฒนาอาชีพ สินค้าทางการเกษตร และวิสาหกิจ ชุมชน
4. พัฒนาสินค้าเกษตรสู่อุตสาหกรรมการเกษตร
5. ส่งเสริมให้มีการใช้และพัฒนาสินค้าทางการเกษตรในท้องถิ่น
6. ส่งเสริมการจัดให้มีตลาดกลางสินค้าการเกษตร และส่งเสริมการรวมกลุ่มเพื่อต่อรองราคา
7. เพิ่มประสิทธิภาพการผลิตสินค้าการเกษตรให้มีคุณภาพ
8. ส่งเสริมเกษตรทฤษฎีใหม่

4. ยุทธศาสตร์การพัฒนาการค้าชายแดน

แนวทางการพัฒนา

1. ส่งเสริมการการจัดกิจกรรมทางวัฒนธรรมการท่องเที่ยว การตลาด การค้าและการลงทุนในภูมิภาค
2. พัฒนาจุดผ่อนปรนเพื่ออำนวยความสะดวกในการส่งเสริมการค้าชายแดนผ่านจุดผ่อนปรน
3. ส่งเสริมให้ผู้ประกอบการภาคธุรกิจเอกชนขยายการลงทุนไปประเทศเพื่อนบ้าน
4. ส่งเสริมการขยายความเชื่อมโยงทางเศรษฐกิจเอกชน การค้า การลงทุนภายใต้ประโยชน์ร่วมกันของกรอบความร่วมมือกับประเทศเพื่อนบ้าน
5. ส่งเสริมความเข้มแข็งของ SME ไทยสู่การเป็นประชาคมอาเซียน
6. ส่งเสริมและพัฒนากลุ่มอาชีพ และผลิตภัณฑ์ชุมชน (OTOP) ให้มีคุณภาพ
7. การพัฒนาด้านเศรษฐกิจฐานราก

5. ยุทธศาสตร์การปรับสมดุลและเพิ่มประสิทธิภาพ การบริหารจัดการภาครัฐ

แนวทางการพัฒนา

1. มุ่งพัฒนาระบบบริหารจัดการ เพิ่มประสิทธิภาพการบริหารจัดการ โดยเสริมสร้างธรรมาภิบาลในการปฏิบัติราชการเพื่อให้บริการประชาชน
2. พัฒนาระบบรับเรื่องและแก้ไขปัญหาร้องทุกข์ของประชาชน ส่งเสริมสนับสนุนกระบวนการมีส่วนร่วมภาคประชาชน สนับสนุนการบริการประชาชนเคลื่อนที่แบบบูรณาการ
3. บริหารงานโดยการบูรณาการกับองค์กรปกครองส่วนท้องถิ่นอื่น ส่วนราชการ และหน่วยงานที่เกี่ยวข้อง
4. สนับสนุนให้มีการระดมความคิดเห็นจากทุกภาคส่วนในจังหวัด ทารือเพื่อจัดแผนพัฒนากับภาคส่วนต่างๆ สนับสนุนกระบวนการมีส่วนร่วมของประชาชน ส่วนราชการ หน่วยงานสน เพื่อเพิ่มประสิทธิภาพแผนและยุทธศาสตร์การพัฒนา

- 5 พัฒนาระบบฐานข้อมูลและพัฒนาบุคลากรภาครัฐ เพื่อเพิ่มประสิทธิภาพการบริหารงานขององค์กรปกครองส่วนท้องถิ่น
- 6 เผยแพร่ประชาสัมพันธ์เพื่อให้เกิดความรู้ความเข้าใจแก่ภาคส่วนต่างๆ เพื่อเข้ามามีส่วนร่วมรวมทั้งเพื่อสนับสนุนในการขับเคลื่อนการดำเนินงานตามแผนพัฒนา การพัฒนาประสิทธิภาพในการบริหารจัดการและการติดตามประเมินผล

6. ยุทธศาสตร์การพัฒนาเมืองน่าอยู่

แนวทางการพัฒนา

1. สนับสนุนการปรับปรุงและก่อสร้างถนน ทางระบายน้ำ สะพาน โครงสร้างพื้นฐานที่จำเป็น
2. พัฒนาและปรับปรุงระบบผังเมือง
3. ส่งเสริมการติดตั้งสัญญาณไฟจราจร ป้ายบอกทาง ไฟส่องทางจราจร ขยายเขตไฟฟ้า ประปาอย่างทั่วถึง
4. ส่งเสริมสนับสนุนการป้องกันและบรรเทาสาธารณภัย การรักษาความปลอดภัยในชีวิตและทรัพย์สิน
5. สนับสนุนการศึกษาอบรมและฝึกอาชีพเพื่อส่งเสริมความเข้มแข็งของชุมชน
6. การป้องกันและรักษาโรคติดต่อ และไม่ติดต่อแก่ประชาชน รวมทั้งพัฒนาระบบการแพทย์ฉุกเฉิน
7. พัฒนาและส่งเสริมจัดการขยะมูลฝอย น้ำเสีย และมลพิษในชุมชน
8. ส่งเสริมการฟื้นฟู และบำบัดสิ่งแวดล้อมและทรัพยากรธรรมชาติ
9. ส่งเสริมการปลูกป่าเพื่อเพิ่มพื้นที่สีเขียวและการพาณิชย์

2.ยุทธศาสตร์ขององค์กรปกครองส่วนท้องถิ่น

2.1 วิสัยทัศน์การพัฒนาขององค์การบริหารส่วนตำบลท่าบ่อสงคราม

“คุณธรรมนำชีวิต เน้นเศรษฐกิจพอเพียง หลีกเลี้ยงอบายมุข สุขภาพดีถ้วนหน้า”

2.1.1 พันธกิจ (Mission) องค์การบริหารส่วนตำบลท่าบ่อสงคราม

1. จัดให้มีและบำรุงรักษาสาธารณูปโภค สาธารณูปการต่างๆ อย่างเพียงพอ
2. จัดให้มีและปรับปรุงแหล่งน้ำเพื่อการเกษตร การอุปโภค – บริโภค
3. ส่งเสริมและพัฒนาการประกอบอาชีพของราษฎรให้มีรายได้เพียงพอ
4. ส่งเสริมการศึกษาและอนุรักษ์วัฒนธรรมประเพณี ภูมิปัญญาท้องถิ่น
5. พัฒนาคุณภาพชีวิตของประชาชนให้อยู่ดีมีสุข
6. พัฒนาระบบการบริหารจัดการ การบริการสาธารณะ และการมีส่วนร่วมของประชาชน
7. ส่งเสริมสนับสนุนการอนุรักษ์แม่น้ำสงคราม ป่าบุ่ง ป่าทาม พื้นที่ชุ่มน้ำ และบำรุงรักษา

ทรัพยากรธรรมชาติ สิ่งแวดล้อม

2.1.2 จุดมุ่งหมายเพื่อการพัฒนา ขององค์การบริหารส่วนตำบลท่าบ่อสงคราม

1. สาธารณูปโภค สาธารณูปการพอเพียง เอื้ออำนวยต่อการพัฒนาท้องถิ่น
2. แหล่งน้ำเพื่อการเกษตร การอุปโภค – บริโภคพอเพียง
3. ประชาชนมีอาชีพและรายได้พอเพียง

4. ประชาชนรับรู้ข้อมูลข่าวสารและเทคโนโลยีใหม่ๆ และสืบสานวัฒนธรรมประเพณี
5. ประชาชนมีคุณภาพชีวิตที่ดี
6. การเมือง การบริหาร มีความโปร่งใส ประชาชนมีส่วนร่วม ตรวจสอบได้
7. การจัดการทรัพยากรธรรมชาติและสิ่งแวดล้อมที่ดี

2.2 ยุทธศาสตร์การพัฒนาขององค์การบริหารส่วนตำบลท่าบ่อสงคราม

2.2.1 การกำหนดกรอบยุทธศาสตร์การพัฒนาขององค์การบริหารส่วนตำบลท่าบ่อสงคราม โดยได้กำหนดให้ สอดคล้องกับยุทธศาสตร์จังหวัดนครพนม โดยเน้น “ประชาชนอยู่ดีมีสุข” และได้กำหนดยุทธศาสตร์ ดังนี้

1. ยุทธศาสตร์การพัฒนาด้านประชาชนอยู่ดีมีสุข
 - 1.1 แนวทางด้านสาธารณสุข
 - 1.2 แนวทางการจัดสวัสดิการและสังคมสงเคราะห์
2. ยุทธศาสตร์การพัฒนาด้านการพัฒนาทรัพยากรมนุษย์
 - 2.1 แนวทางการแก้ไขปัญหาความยากจน
 - 2.2 แนวทางการพัฒนา/ส่งเสริมการศึกษา
 - 2.3 แนวทางการส่งเสริมศาสนา ศิลปะ วัฒนธรรมและภูมิปัญญาท้องถิ่น
3. ยุทธศาสตร์การพัฒนาด้านการเกษตร
 - 3.1 แนวทางการเพิ่มประสิทธิภาพทางการเกษตร
4. ยุทธศาสตร์การพัฒนาและส่งเสริมการท่องเที่ยว
 - 4.1 แนวทางการพัฒนาและส่งเสริมการท่องเที่ยวและเสริมสร้างวัฒนธรรมท้องถิ่น
5. ยุทธศาสตร์การพัฒนาด้านทรัพยากรธรรมชาติ
 - 5.1 แนวทางการพัฒนาการอนุรักษ์ทรัพยากรธรรมชาติและสิ่งแวดล้อม
6. ยุทธศาสตร์การพัฒนาด้านบ้านเมื่อน่าอยู่
 - 6.1 แนวทางการพัฒนาโครงสร้างพื้นฐาน
 - 6.2 แนวทางการส่งเสริมประชาธิปไตยและพัฒนาทางการเมืองการปกครอง
 - 6.3 แนวทางด้านความมั่นคงปลอดภัยในชีวิตและทรัพย์สิน
 - 6.4 แนวทางด้านป้องกันและปราบปรามยาเสพติด
 - 6.5 แนวทางการปรับปรุงภูมิทัศน์ชุมชน

ให้มีศักยภาพ

2.2.2 ยุทธศาสตร์การพัฒนาจังหวัดนครพนม 6 ยุทธศาสตร์

- ยุทธศาสตร์ที่ 1 การพัฒนาคุณภาพทางการท่องเที่ยวและบริการ
- ยุทธศาสตร์ที่ 2 การพัฒนาการเกษตรและอุตสาหกรรมเกษตร เป็นมิตรกับสิ่งแวดล้อม
- ยุทธศาสตร์ที่ 3 การพัฒนาการค้าและการลงทุน
- ยุทธศาสตร์ที่ 4 การพัฒนาสังคมและคุณภาพชีวิตเพื่อสร้างความสุขอย่างยั่งยืน
- ยุทธศาสตร์ที่ 5 การรักษาความมั่นคงและความสงบเรียบร้อย

ยุทธศาสตร์ที่ 6 การบริหารจัดการทรัพยากรธรรมชาติและสิ่งแวดล้อมอย่างยั่งยืน

2.2.3 ยุทธศาสตร์การพัฒนาของ อปท.ในเขตจังหวัดนครพนม 6 ยุทธศาสตร์

ยุทธศาสตร์ที่ 1 การพัฒนาทรัพยากรมนุษย์

ยุทธศาสตร์ที่ 2 การพัฒนาและส่งเสริมการท่องเที่ยว

ยุทธศาสตร์ที่ 3 การพัฒนาการเกษตรและอุตสาหกรรมเกษตร

ยุทธศาสตร์ที่ 4 การพัฒนาการค้าระหว่างประเทศ

ยุทธศาสตร์ที่ 5 การปรับสมดุลและเพิ่มประสิทธิภาพ การบริหารจัดการภาครัฐ

ยุทธศาสตร์ที่ 6 เมื่อนำอยู่

2.2.4 นโยบายการบริหารงานของนายกองค์การบริหารส่วนตำบลท่าบ่อสงคราม

ตามที่ สำนักงานคณะกรรมการการเลือกตั้งประจำจังหวัดนครพนม ได้แจ้งการประกาศรับรองผลการเลือกตั้งนายกองค์การบริหารส่วนตำบลท่าบ่อสงคราม ในการเลือกตั้งเมื่อวันอาทิตย์ที่ 28 พฤศจิกายน 2564 ซึ่งคณะกรรมการการเลือกตั้งได้มีมติเห็นชอบให้ประกาศผลการเลือกตั้งนายกองค์การบริหารส่วนตำบล และสมาชิกสภาองค์การบริหารส่วนตำบล เมื่อวันที่ 21 ธันวาคม 2564 ข้าพเจ้านายกอมณี วะชุม เป็นนายกองค์การบริหารส่วนตำบลท่าบ่อสงคราม อำเภอศรีสงคราม จังหวัดนครพนม

นโยบายในการบริหารงานของข้าพเจ้าฯ ประกอบด้วย 5 ด้าน ดังต่อไปนี้

1. ด้านโครงสร้างพื้นฐาน
2. ด้านการพัฒนาเศรษฐกิจ
3. ด้านการพัฒนาทรัพยากรมนุษย์และสังคม
4. ด้านการพัฒนาการศึกษา ศาสนา วัฒนธรรมและนันทนาการ
5. ด้านการพัฒนาทรัพยากรธรรมชาติและสิ่งแวดล้อม

1. ด้านโครงสร้างพื้นฐาน

1.1 การพัฒนาด้านโครงสร้างพื้นฐาน เช่น ถนน ไฟฟ้า ประปา ให้ได้มาตรฐานเพื่อความอยู่ดี มีสุข ของประชาชน

1.2 การสร้างระบบสาธารณูปโภค สาธารณูปการ ที่มีคุณภาพเพื่อรองรับการพัฒนาท้องถิ่นให้เป็นชุมชนน่าอยู่

1.3 การเพิ่มศักยภาพของชุมชนด้านโครงสร้างพื้นฐานเพื่อรองรับการขยายตัวของชุมชน

2. ด้านการพัฒนาเศรษฐกิจ

2.1 ส่งเสริมการดำเนินการตามแนวพระราชดำริปรัชญาเศรษฐกิจพอเพียงของพระบาทสมเด็จพระเจ้าอยู่หัว รัชกาลที่ 9

2.2 ส่งเสริมสนับสนุนการรวมกลุ่มของประชาชน ให้กลุ่มเข้มแข็งเพื่อเพิ่มรายได้แก่ประชาชน

2.3 ส่งเสริมอาชีพ พัฒนาศักยภาพ ให้แก่ประชาชน เพื่อยกระดับคุณภาพชีวิต และสามารถเลี้ยงตนเองได้

2.4 ส่งเสริมภูมิปัญญาท้องถิ่นด้วยนวัตกรรมที่ทันสมัยเพื่อต่อยอดให้ยั่งยืน

2.5 พัฒนาแหล่งท่องเที่ยวในชุมชนเพื่อพัฒนารายได้ของคนในชุมชน

3. ด้านการพัฒนาทรัพยากรมนุษย์และสังคม

3.1 ส่งเสริมและสนับสนุนให้เกิดความร่วมมือของชุมชนเพื่อให้เป็นชุมชนที่เข้มแข็ง

3.2 พัฒนา เพิ่มศักยภาพผู้นำของชุมชนเพื่อเป็นแบบอย่างผู้นำที่ดี

3.3 การพัฒนาระบบป้องกันและบรรเทาสาธารณภัย ให้เกิดประสิทธิภาพ ประสิทธิผล

3.4 การประสานความร่วมมือ ร่วมใจ ในการป้องกันและปราบปรามยาเสพติดและความสงบเรียบร้อยของชุมชน

3.5 ส่งเสริม เด็ก สตรี คนชรา ผู้พิการ และผู้ด้อยโอกาสในสังคม

3.6 ควบคุมและป้องกันโรคติดต่อตลอดจนส่งเสริมสุขภาพอนามัยแก่ประชาชน

3.7 พัฒนาคุณภาพชีวิตให้กับประชาชนในชุมชน

3.8 บริหารราชการโดยยึดหลักแนวทางการบริหารจัดการที่ดี มุ่งให้เกิดผลประโยชน์สูงสุดแก่ประชาชน โดยยึดหลักประชาชนเป็นศูนย์กลางเพื่อตอบสนองความต้องการของประชาชน เพื่อให้เกิดผลสัมฤทธิ์ต่อภารกิจของรัฐ ลดขั้นตอนการปฏิบัติงาน อำนวยความสะดวกแก่ประชาชนในการติดต่อราชการในองค์กร และมีการประเมินผลการปฏิบัติงานอย่างสม่ำเสมอ

3.9 พัฒนาระบบการบริหารงานในองค์กร

3.10 ส่งเสริม สนับสนุน การมีส่วนร่วมของประชาชนในชุมชน ในการตัดสินใจ การวางแผน การตรวจสอบ เพื่อให้เกิดความโปร่งใสในการบริหารงาน

3.11 พัฒนาระบบข้อมูลข่าวสาร และการประชาสัมพันธ์ให้เข้าถึงประชาชนให้มากที่สุด

3.12 ส่งเสริมสนับสนุนและพัฒนากองการปกครองระบอบประชาธิปไตยอันมีพระมหากษัตริย์ทรงเป็นพระประมุข

4. ด้านการพัฒนาการศึกษา ศาสนา วัฒนธรรมและนันทนาการ

4.1 ส่งเสริมและยกระดับการศึกษาควบคู่กับการพัฒนาคุณภาพชีวิตของประชาชน ทุกระดับอย่างทั่วถึง

4.2 ส่งเสริมให้ประชาชนมีคุณธรรม จริยธรรม ตามหลักศาสนา

4.3 อนุรักษ์ ศิลปะ วัฒนธรรม ประเพณีของท้องถิ่น เพื่อสร้างความภาคภูมิใจของคนในชุมชนและสืบทอดให้คงอยู่สู่คนรุ่นต่อไป

4.4 ส่งเสริม สนับสนุนกิจกรรมทางศาสนา เพื่อเสริมสร้างความสมานฉันท์ของคนในชุมชน

4.5 ส่งเสริม สนับสนุนกิจกรรม การกีฬา และนันทนาการ เพื่อเสริมสร้างสุขภาพ พลานามัย และคุณภาพชีวิตที่ดีของประชาชน

5. ด้านการพัฒนาทรัพยากรธรรมชาติและสิ่งแวดล้อม

5.1 รักษา ฟื้นฟูทรัพยากรธรรมชาติและสิ่งแวดล้อม ปรับปรุงภูมิทัศน์และ เสริมสร้างทัศนียภาพของตำบลให้เป็นชุมชนน่าอยู่

5.2 พัฒนาแหล่งน้ำ ระบบชลประทาน เพื่อการเกษตรและการอุปโภค บริโภค

5.3 สร้างจิตสำนึกในการอนุรักษ์ทรัพยากรธรรมชาติและสิ่งแวดล้อมให้กับประชาชน

5.4 ปรับปรุงประสิทธิภาพในการบริหารจัดการขยะและสิ่งปฏิกูลมูลฝอย

5.5 ส่งเสริมการมีส่วนร่วมของประชาชนในการจัดการคุณภาพสิ่งแวดล้อม

นโยบายทั้ง 5 ด้าน ที่ได้แถลงต่อสภาองค์การบริหารส่วนตำบลท่าบ่อสงครามในวันนี้ เป็นนโยบายที่สอดคล้องกับแผนพัฒนาท้องถิ่นและแผนพัฒนาทุกระดับ และสามารถนำไปปฏิบัติให้เกิดประโยชน์สุขกับประชาชนในตำบลท่าบ่อสงครามได้อย่างแท้จริง ผมจะมุ่งมั่น ตั้งใจ ดำเนินการตามแนวนโยบายที่ได้แถลงต่อสภาองค์การบริหารส่วนตำบลท่าบ่อสงครามไว้ และจะปฏิบัติตามกฎหมายและระเบียบที่เกี่ยวข้อง เพื่อพัฒนาตำบลท่าบ่อสงครามให้มีความเจริญ ประชาชนมีคุณภาพชีวิตที่ดี ตามนโยบายที่ได้แถลงนโยบายต่อสภาองค์การบริหารส่วนตำบล ท่าบ่อสงครามในวันนี้

2.3 ความเชื่อมโยงของยุทธศาสตร์ในภาพรวม(พ.ศ.2566-2570)

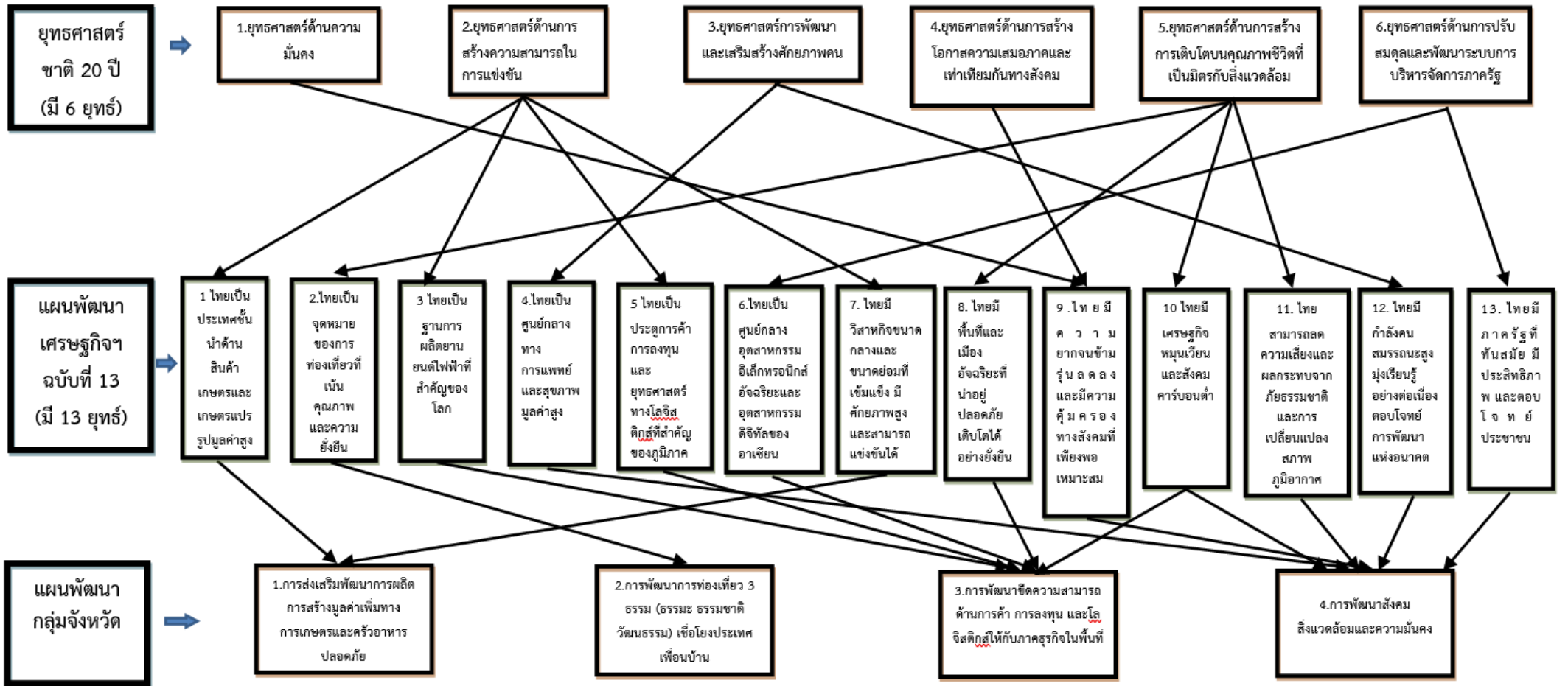

(ต่อ)

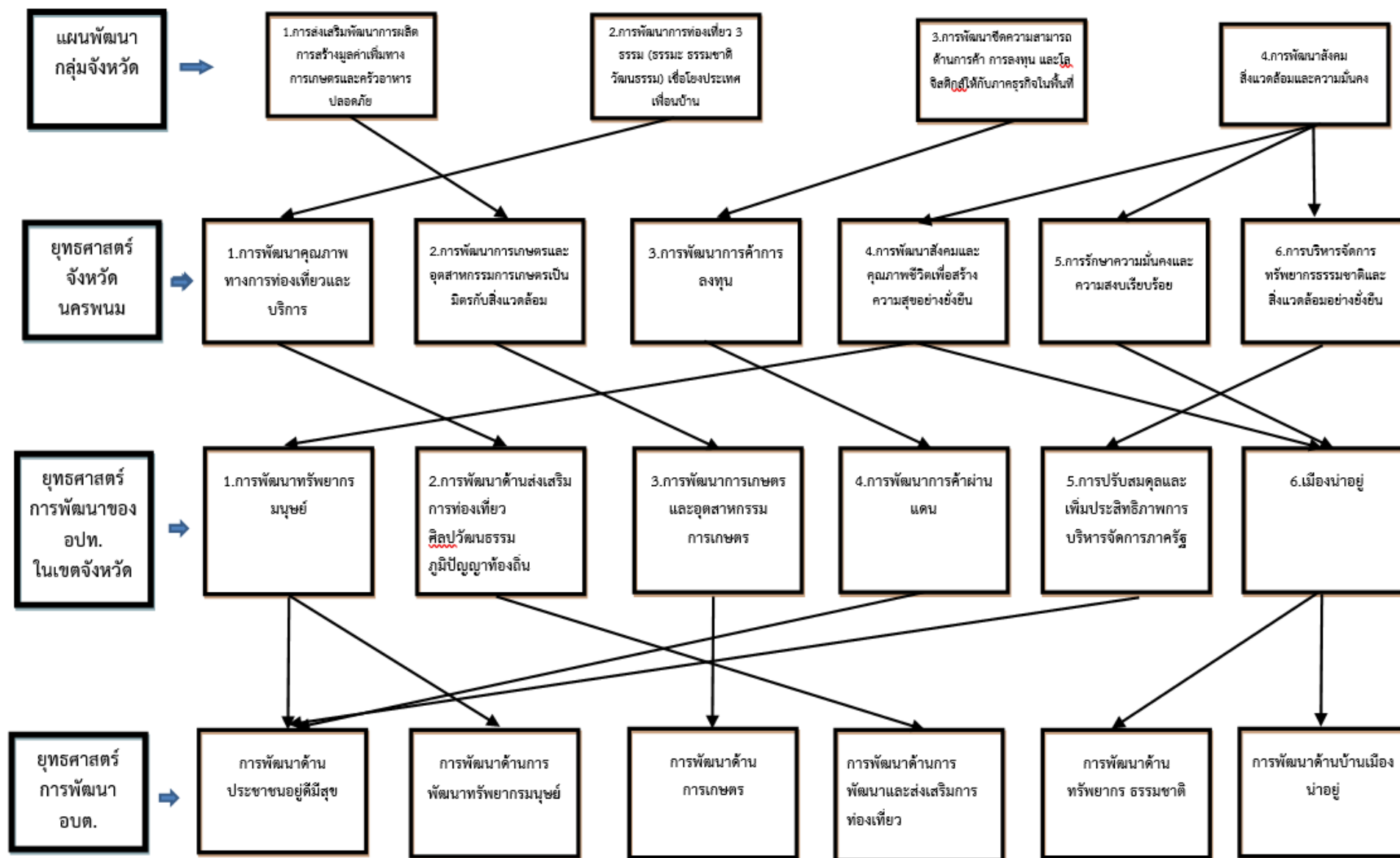

2.4 ตัวชี้วัด

จุดมุ่งหมายเพื่อการพัฒนาท้องถิ่น

จุดมุ่งหมายเพื่อการพัฒนาท้องถิ่น (Goals)	ตัวชี้วัด (KPIs)	ข้อมูลพื้นฐาน (Baseline Data)	เป้าหมาย (Targets)					
			ปี 66-70	ปี 66	ปี 67	ปี 68	ปี 69	ปี 70
1. สาธารณูปโภค สาธารณูปการพอเพียง เอื้ออำนวยต่อการพัฒนาท้องถิ่น	1. ร้อยละของครัวเรือนที่มีการ คมนาคมสะดวก	1. ครัวเรือนที่มีการคมนาคมสะดวก มีร้อยละ 80 ของครัวเรือนทั้งหมด	100%	80%	85%	90%	95%	100%
	2. ร้อยละของครัวเรือนที่มีไฟฟ้าใช้	2. ครัวเรือนที่มีไฟฟ้าใช้ มีร้อยละ 95 ครัวเรือนทั้งหมด	100 %	95%	100%	-	-	-
2. แหล่งน้ำเพื่อเกษตร การอุปโภค – บริโภคพอเพียง	1. ร้อยละของครัวเรือนที่มีน้ำเพื่อ การเกษตร	1. ครัวเรือนที่มีน้ำเพื่อการเกษตร มี ร้อยละ 80 ของครัวเรือนทั้งหมด	100 %	80%	85%	90%	95%	100%
	2. ร้อยละของครัวเรือนที่มีน้ำเพื่อ การอุปโภค – บริโภค	2. ครัวเรือนที่มีน้ำเพื่อการอุปโภค – บริโภค มีร้อยละ 80 ของครัวเรือน	100 %	80%	85 %	90%	95%	100%
3. ประชาชนมีอาชีพและรายได้พอเพียง	1. ร้อยละของประชากรในวัยทำงาน (13 – 60) ที่ว่างงาน	1. ประชากรในวัยทำงานว่างงาน มี ร้อยละ 20 ของประชากรในวัย ทำงาน	0%	20%	15%	10%	5%	0%
	2. ร้อยละของครัวเรือนที่มีรายได้ มากกว่ารายจ่าย	2. ครัวเรือนที่มีรายได้มากกว่า รายจ่าย มีร้อยละ 80 ของครัวเรือน ทั้งหมด	80%	60%	70%	80%	80%	80%
4. ประชาชนรับรู้ข้อมูลข่าวสารและ เทคโนโลยีและสืบสานวัฒนธรรม ประเพณี	1. ร้อยละของประชาชนที่มีโอกาส ในการรับรู้ข้อมูลข่าวสารและได้รับ การสนับสนุนด้านการศึกษา	1. ประชาชนที่มีโอกาสในการรับรู้ ข้อมูลข่าวสารและได้รับการ สนับสนุนด้านการศึกษา มีร้อยละ 75 ของประชากรทั้งหมด	90%	70%	75%	80%	85%	90%
	2. ร้อยละของประชาชนที่มีความ ตระหนักในวัฒนธรรมท้องถิ่น	2. ประชาชนให้ความสำคัญกับ วัฒนธรรมประเพณีท้องถิ่น มีร้อย ละ 95 ของประชากรทั้งหมด	95%	91%	92%	93%	94%	95%

จุดมุ่งหมายเพื่อการพัฒนาท้องถิ่น (Goals)	ตัวชี้วัด (KPIs)	ข้อมูลพื้นฐาน (Baseline Data)	เป้าหมาย (Targets)						
			ปี 66-70	ปี 66	ปี 67	ปี 68	ปี 69	ปี 70	
5.ประชาชนมีคุณภาพชีวิตที่ดี	1.จำนวนของครัวเรือนมีความรู้ความเข้าใจเกี่ยวกับการดูแลสุขภาพอนามัยของตนเอง	1.ครัวเรือนที่มีความรู้ความเข้าใจเกี่ยวกับการดูแลสุขภาพอนามัยของตน มี 1,000 ครัวเรือนจากครัวเรือนทั้งหมด 1,440 ครัวเรือน	1,440 ครัวเรือน	275	275	275	275	275	275
	2.จำนวนของครัวเรือนที่มีความรู้เกี่ยวกับการป้องกันและแก้ไขปัญหายาเสพติด	2.ครัวเรือนที่มีความรู้เกี่ยวกับการป้องกันและแก้ไขปัญหายาเสพติดมี 1,000 ครัวเรือน จากทั้งหมด 1,440 ครัวเรือน	1,440 ครัวเรือน	275	275	275	275	275	275
	3.ร้อยละของคนด้อยโอกาส คนพิการ คนชราได้รับการดูแล	3.ร้อยละ 95 ของคนด้อยโอกาส คนพิการ คนชรา ได้รับการดูแล	100	95	96	97	98	100	
	4.จำนวนของครัวเรือนมีการควบคุมและป้องกันโรคติดต่อ	4.ครัวเรือนมีการควบคุมและป้องกันโรคติดต่อ มี 1,000 ครัวเรือน จากทั้งหมด 1,440 ครัวเรือน	1,440 ครัวเรือน	275	275	275	275	275	275
6.การเมือง การบริหาร มีความโปร่งใส ประชาชนมีส่วนร่วม ตรวจสอบได้	1.ร้อยละของประชากรที่มีสิทธิเลือกตั้งมีความรู้ความเข้าใจในการมีส่วนร่วมในกิจกรรมการเมืองตามระบอบประชาธิปไตย และมีความเข้าใจกับกิจการของ อบต.	1.ประชาชนมีความรู้เข้าใจในการมีส่วนร่วมในกิจกรรมทางการเมืองตามระบอบ ประชาธิปไตยและมีความเข้าใจเกี่ยวกับกิจการของ อบต. มีร้อยละ 95 ของประชากรที่มีสิทธิเลือกตั้ง	95 %	75%	80%	85%	90%	95%	
7.การจัดการทรัพยากรธรรมชาติและสิ่งแวดล้อมที่ดี	1.ร้อยละของครัวเรือนที่มีการจำกัดขยะอย่างถูกสุขอนามัย	1.ครัวเรือนที่มีการจำกัดขยะอย่างถูกสุขอนามัย มีร้อยละ 95 ของครัวเรือนทั้งหมด	95%	75%	80%	85%	90%	95%	
	2.ร้อยละ ของพื้นที่ป่า และทรัพยากรธรรมชาติที่ได้รับการฟื้นฟูและดูแลรักษา	2.พื้นที่ที่ได้รับการฟื้นฟูและการปลูกป่า มีร้อยละ 60ของพื้นที่ป่า	60%	40%	45%	50%	55%	60%	

2.5 ค่าเป้าหมาย

โครงการ	ตัวชี้วัด	เป้าหมาย						ผู้รับผิดชอบ
		ปี 66-70	ปี 66	ปี 67	ปี 68	ปี 69	ปี 70	
1.จัดซื้อวัสดุวิทยาศาสตร์หรือการแพทย์	จำนวนครั้งที่จัด	5 ครั้ง	1	1	1	1	1	สำนักปลัด
2.อุดหนุนสาธารณสุขมูลฐาน (อสม.)	จำนวนครั้งที่จัด	5 ครั้ง	1	1	1	1	1	สำนักปลัด
3.โครงการส่งเสริมสุขภาพผู้สูงวัยสร้างจิตสดีในร่างกาย แข็งแรง หมู่ 1 – 7	จำนวนครั้งที่จัด	5 ครั้ง	1	1	1	1	1	สำนักปลัด
4.จัดซื้ออาหารเสริม (นม)	จำนวนครั้งที่ซื้อ	25 ครั้ง	5	5	5	5	5	กอง
5.โครงการจัดระบบแพทย์ฉุกเฉินประจำตำบลท่าบ่อสงคราม	จำนวนครั้งที่จัด	5 ครั้ง	1	1	1	1	1	การศึกษา
6.อุดหนุนศูนย์อบรมเด็กเล็กก่อนเกณฑ์ในวัดเขตตำบลท่าบ่อสงคราม	จำนวนครั้งที่อุดหนุน	5 ครั้ง	1	1	1	1	1	สำนักปลัด
7.อุดหนุนคณะกรรมการหมู่บ้าน 1-7 (สำหรับค่าใช้จ่ายในโครงการลดอุบัติเหตุทางถนน)	จำนวนครั้งที่อุดหนุน	5 ครั้ง	1	1	1	1	1	สำนักปลัด

1.2 แนวทางการพัฒนา ด้านการจัดสวัสดิการและสังคมสงเคราะห์

โครงการ	ตัวชี้วัด	เป้าหมาย						ผู้รับผิดชอบ
		ปี 66-70	ปี 66	ปี 67	ปี 68	ปี 69	ปี 70	
1.อุดหนุนโรงเรียนในเขตตำบลท่าบ่อสงคราม	จำนวนครั้งที่อุดหนุน	5 ครั้ง	1	1	1	1	1	สำนักปลัด
2.เบี้ยยังชีพผู้สูงอายุ	จำนวนครั้งที่สงเคราะห์	60 ครั้ง	12	12	12	12	12	สำนักปลัด
3.เบี้ยยังชีพผู้พิการและผู้ยากไร้	จำนวนครั้งที่สงเคราะห์	60 ครั้ง	12	12	12	12	12	สำนักปลัด
4.เบี้ยยังชีพผู้ป่วยเอดส์	จำนวนครั้งที่สงเคราะห์	60 ครั้ง	12	12	12	12	12	สำนักปลัด
5.สมทบกองทุนประกันสุขภาพประจำตำบลท่าบ่อสงคราม	จำนวนครั้งที่สมทบ	5 ครั้ง	1	1	1	1	1	สำนักปลัด
6.โครงการสนับสนุนกองทุนศูนย์เฉลิมพระเกียรติเพื่อ ช่วยเหลือผู้ป่วยเอดส์และผู้ติดเชื้อ H.I.V	จำนวนครั้งที่สนับสนุน	5 ครั้ง	1	1	1	1	1	สำนักปลัด
7.อุดหนุนกองทุนสวัสดิการชุมชนตำบลท่าบ่อสงคราม	จำนวนครั้งที่อุดหนุน	5 ครั้ง	1	1	1	1	1	สำนักปลัด

2. ยุทธศาสตร์การพัฒนาทรัพยากรมนุษย์

1. แนวทางการพัฒนา ด้านแก้ไขปัญหาคความยากจน

โครงการ	ตัวชี้วัด	เป้าหมาย						ผู้รับผิดชอบ
		ปี 66-70	ปี 66	ปี 67	ปี 68	ปี 69	ปี 70	
1.อุดหนุนกลุ่มแม่บ้าน บ้านดอนสมอ โครงการทอผ้าอ้อม คราม ทอเสื่อ หมู่ 1	จำนวนครั้งที่อุดหนุน	5 ครั้ง	1	1	1	1	1	สำนักปลัด สำนักปลัด
2.อุดหนุนกลุ่มแม่บ้าน บ้านดอนมะจาง หมู่ 2	จำนวนครั้งที่อุดหนุน	5 ครั้ง	1	1	1	1	1	สำนักปลัด
3.อุดหนุนกลุ่มแม่บ้าน บ้านดอนแดง หมู่ 3	จำนวนครั้งที่อุดหนุน	5 ครั้ง	1	1	1	1	1	สำนักปลัด
4.อุดหนุนกลุ่มเลี้ยงปลาในกระชัง บ้านท่าบ่อ หมู่ 4	จำนวนครั้งที่อุดหนุน	5 ครั้ง	1	1	1	1	1	สำนักปลัด
5.อุดหนุนกลุ่มแม่บ้าน บ้านนาเพียง โครงการเย็บผ้า หมู่ 5	จำนวนครั้งที่อุดหนุน	5 ครั้ง	1	1	1	1	1	สำนักปลัด
6.อุดหนุนกลุ่มแม่บ้าน บ้านนาเพียง โครงการขนมจีน หมู่ 5	จำนวนครั้งที่อุดหนุน	5 ครั้ง	1	1	1	1	1	สำนักปลัด
7.อุดหนุนกลุ่มจักสาน บ้านท่าบ่อ หมู่ 6	จำนวนครั้งที่อุดหนุน	5 ครั้ง	1	1	1	1	1	สำนักปลัด
8.อุดหนุนกลุ่มทอผ้า บ้านดอนสมอ หมู่ 7	จำนวนครั้งที่อุดหนุน	5 ครั้ง	1	1	1	1	1	สำนักปลัด
9.อุดหนุนกลุ่มจักสาน บ้านดอนสมอ หมู่ 7	จำนวนครั้งที่อุดหนุน	5 ครั้ง	1	1	1	1	1	สำนักปลัด
10.โครงการสำรวจเก็บข้อมูล จปฐ หมู่ 1 – 7	จำนวนครั้งที่สำรวจ	5 ครั้ง	1	1	1	1	1	สำนักปลัด

2. แนวทางการพัฒนา ด้านการพัฒนา/ส่งเสริมการศึกษา

โครงการ	ตัวชี้วัด	เป้าหมาย						ผู้รับผิดชอบ
		ปี 66-70	ปี 66	ปี 67	ปี 68	ปี 69	ปี 70	
1.อุดหนุนกลุ่มโรงเรียนเครือข่ายสามผง บ้านเช่า โครงการฝึกทักษะเชิงวิชาการ	จำนวนครั้งที่อุดหนุน	5 ครั้ง	1	1	1	1	1	กองการศึกษา
2.อุดหนุนกลุ่มโรงเรียนเครือข่ายสามผง บ้านเช่า โครงการอบรมจริยธรรม	จำนวนครั้งที่อุดหนุน	5 ครั้ง	1	1	1	1	1	กองการศึกษา
3.อุดหนุนศูนย์พัฒนาเด็กเล็ก	จำนวนครั้งที่อุดหนุน	5 ครั้ง	1	1	1	1	1	กองการศึกษา
4.โครงการส่งเสริมศักยภาพคณะผู้บริหาร สมาชิกและพนักงาน	จำนวนครั้งที่ส่งเสริม	5 ครั้ง	1	1	1	1	1	สำนักปลัด
5.อุดหนุนโรงเรียนบ้านดอนมะจ่าง โครงการพัฒนาการเรียน	จำนวนครั้งที่อุดหนุน	5 ครั้ง	1	1	1	1	1	กองการศึกษา
6.อุดหนุนโรงเรียนบ้านท่าบ่อ (บ่อศรีรัตนอำนวย)โครงการอบรมคุณธรรมจริยธรรม	จำนวนครั้งที่อุดหนุน	5 ครั้ง	1	1	1	1	1	กองการศึกษา
7.อุดหนุนโรงเรียนบ้านนาเพียง โครงการพัฒนาการเรียน	จำนวนครั้งที่อุดหนุน	5 ครั้ง	1	1	1	1	1	กองการศึกษา
8.อุดหนุนโรงเรียนเครือข่ายสามผง โครงการพัฒนาการเรียน	จำนวนครั้งที่อุดหนุน	5 ครั้ง	1	1	1	1	1	กองการศึกษา
9.อุดหนุนโรงเรียนบ้านดอนแดง โครงการพัฒนาการเรียน	จำนวนครั้งที่อุดหนุน	5 ครั้ง	1	1	1	1	1	กองการศึกษา

3. แนวทางการพัฒนา ด้านการส่งเสริมศาสนา ศิลปะ วัฒนธรรม และภูมิปัญญาท้องถิ่น

โครงการ	ตัวชี้วัด	เป้าหมาย						ผู้รับผิดชอบ
		ปี 66-70	ปี 66	ปี 67	ปี 68	ปี 69	ปี 70	
1.อุดหนุนโครงการงานรัฐพิธี และงานวันสำคัญ	จำนวนครั้งที่อุดหนุน	5 ครั้ง	1	1	1	1	1	กองการศึกษา
2.อุดหนุนโครงการจัดทำเรือไฟ	จำนวนครั้งที่อุดหนุน	5 ครั้ง	1	1	1	1	1	กองการศึกษา
3.อุดหนุนคณะกรรมการหมู่บ้าน โครงการบวชภาคฤดูร้อน	จำนวนครั้งที่อุดหนุน	5 ครั้ง	1	1	1	1	1	กองการศึกษา
4.อุดหนุนคณะกรรมการหมู่บ้าน โครงการแข่งขันเรือยาว	จำนวนครั้งที่อุดหนุน	5 ครั้ง	1	1	1	1	1	กองการศึกษา
ประเพณี	จำนวนครั้งที่อุดหนุน	5 ครั้ง	1	1	1	1	1	กองการศึกษา
5.อุดหนุนงานบุญประเพณีประจำหมู่บ้าน หมู่ 1 – 7	จำนวนครั้งที่อุดหนุน	5 ครั้ง	1	1	1	1	1	กองการศึกษา
6.อุดหนุนงานมหกรรมเทศกาลปลาลุ่มน้ำสงคราม	จำนวนครั้งที่อุดหนุน	5 ครั้ง	1	1	1	1	1	กองการศึกษา
7.อุดหนุนโครงการสนับสนุนงานประเพณีวันสำคัญ	จำนวนครั้งที่อุดหนุน	5 ครั้ง	1	1	1	1	1	กองการศึกษา

2.6 กลยุทธ์

1. ยุทธศาสตร์การพัฒนาด้านประชาชนอยู่ดีมีสุข
 - 1.1 ด้านสาธารณสุข
 - 1.2 ด้านการจัดสวัสดิการและสังคมสงเคราะห์
2. ยุทธศาสตร์การพัฒนาด้านการพัฒนาทรัพยากรมนุษย์
 - 2.1 ด้านการแก้ไขปัญหาความยากจน
 - 2.2 ด้านการพัฒนา / ส่งเสริมการศึกษา
 - 2.3 ด้านการส่งเสริมศาสนา ศิลปะ วัฒนธรรม และภูมิปัญญาท้องถิ่น
3. ยุทธศาสตร์การพัฒนาด้านการเกษตร
 - 3.1 ด้านการเพิ่มประสิทธิภาพทางการเกษตร
4. ยุทธศาสตร์การพัฒนาและส่งเสริมการท่องเที่ยว
 - 4.1 ด้านการพัฒนาและส่งเสริมการท่องเที่ยวและเสริมสร้างวัฒนธรรมท้องถิ่นให้มีศักยภาพ
5. ยุทธศาสตร์การพัฒนาด้านทรัพยากรธรรมชาติ
 - 5.1 ด้านการพัฒนาการอนุรักษ์ทรัพยากรธรรมชาติและสิ่งแวดล้อม
6. ยุทธศาสตร์การพัฒนาด้านบ้านเมืองน่าอยู่
 - 6.1 ด้านการพัฒนาโครงสร้างพื้นฐาน
 - 6.2 ด้านการส่งเสริมประชาธิปไตยและพัฒนาทางการเมืองการปกครอง
 - 6.3 ด้านความมั่นคงปลอดภัยในชีวิตและทรัพย์สิน
 - 6.4 ด้านป้องกันและปราบปรามยาเสพติด
 - 6.5 ด้านการปรับปรุงภูมิทัศน์

2.7 จุดยืนทางยุทธศาสตร์

จุดยืนทางยุทธศาสตร์ (Positioning) ขององค์การบริหารส่วนตำบลท่าบ่อสงคราม คือ จุดยืน ความมุ่งมั่น ประเด็นสำคัญและเป็นหัวใจหลักในการทำแผนยุทธศาสตร์ โดยมาจากการความต้องการทางยุทธศาสตร์ที่ผ่านการวิเคราะห์ 3 ด้าน คือ ความสำคัญต่อภารกิจ ความเร่งด่วนในด้านปัญหา ผลกระทบ โดยมีเกณฑ์ 5 ระดับ คือ น้อยมาก น้อย ปานกลาง มาก และมากที่สุด ตามลำดับ โดยความต้องการที่ได้ค่าคะแนนสูง จัดทำหรือกำหนดเป็นจุดยืนในการพัฒนาด้วยกลไกของยุทธศาสตร์ต่อไป การกำหนดจุดยืนทางยุทธศาสตร์ (Positioning) ขององค์การบริหารส่วนตำบลท่าบ่อสงคราม กำหนดการพัฒนาที่ครอบคลุมกิจกรรมต่างๆ ขององค์การบริหารส่วนตำบลท่าบ่อสงคราม ที่เกี่ยวข้องกับยุทธศาสตร์การพัฒนา จำนวน 6 ยุทธศาสตร์ ดังนี้

1. ยุทธศาสตร์การพัฒนาด้านประชาชนอยู่ดีมีสุข
2. ยุทธศาสตร์การพัฒนาด้านการพัฒนาทรัพยากรมนุษย์
3. ยุทธศาสตร์การพัฒนาด้านการเกษตร
4. ยุทธศาสตร์การพัฒนาและส่งเสริมการท่องเที่ยว

5. ยุทธศาสตร์การพัฒนาด้านทรัพยากรธรรมชาติ
6. ยุทธศาสตร์การพัฒนาด้านบ้านเมืองน่าอยู่

2.8 ความเชื่อมโยงระหว่างยุทธศาสตร์การพัฒนารัฐวิสาหกิจจังหวัดนครพนมกับยุทธศาสตร์การพัฒนาขององค์กรปกครองส่วนท้องถิ่นจังหวัดนครพนม และยุทธศาสตร์การพัฒนาขององค์การบริหารส่วนตำบลท่าบ่อสงคราม

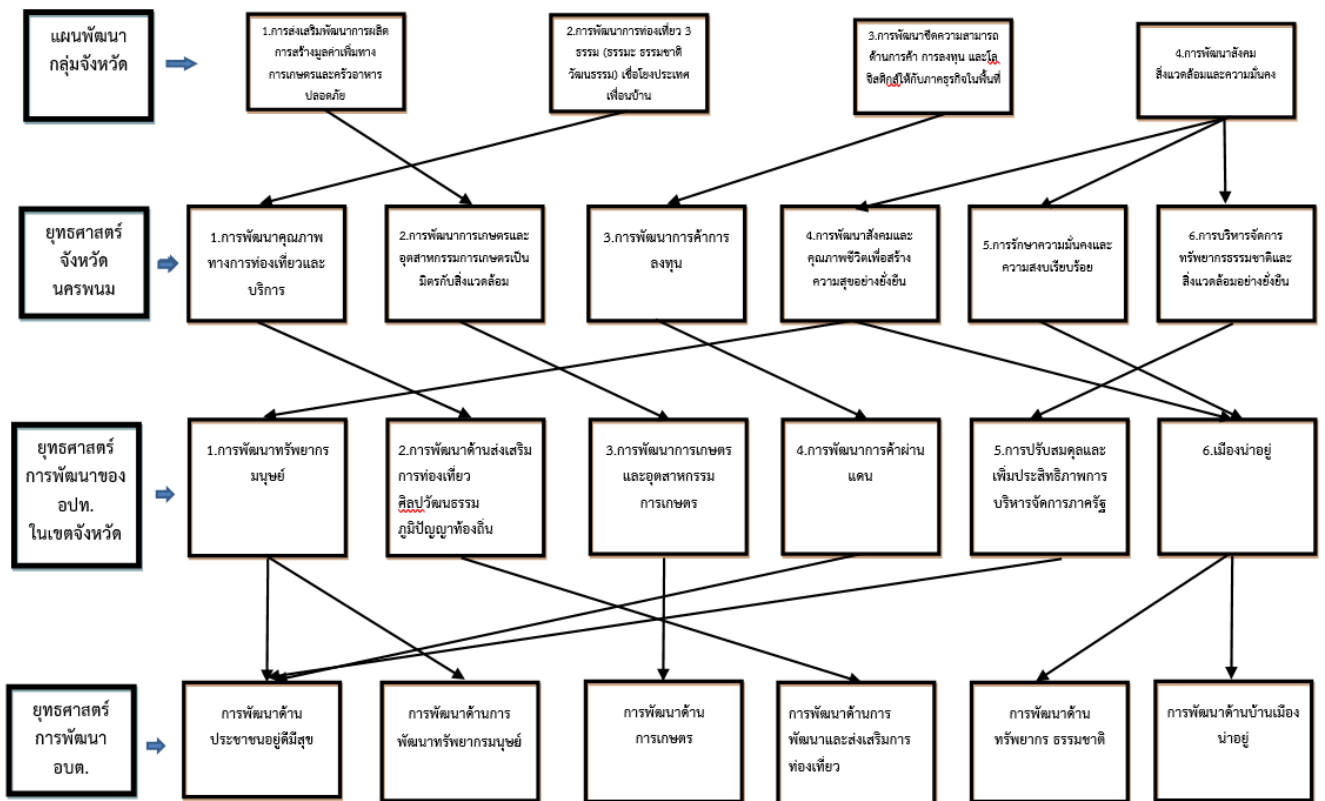

3. การวิเคราะห์เพื่อพัฒนาท้องถิ่น

3.1 การสรุปสถานการณ์การพัฒนา

การวิเคราะห์ศักยภาพเพื่อประเมินสภาพการพัฒนาในปัจจุบันและโอกาสพัฒนาในอนาคตขององค์การบริหารส่วนตำบลท่าบ่อสงคราม

สรุปสถานการณ์การพัฒนา

ผลการวิเคราะห์ จุดอ่อน จุดแข็ง โอกาส และอุปสรรค

จุดอ่อน (Weakness)

1. ตำบลท่าบ่อสงครามเป็นพื้นที่ราบลุ่ม ริมลำน้ำสงครามและลำน้ำจันทน์ เมื่อถึงฤดูฝน ทำให้บริเวณพื้นที่ทำนาประสบปัญหาน้ำท่วมซ้ำซาก
2. บางพื้นที่ขาดแคลนแหล่งน้ำเพื่อการเกษตร

3. ภาระหนี้สินของเกษตรกร
4. ขาดความรู้ ความริเริ่มในการพัฒนาประกอบอาชีพ
5. ขาดเงินทุนหมุนเวียนในการประกอบอาชีพ
6. มีการทำการประมงที่ไม่ถูกวิธี ในลำน้ำสงครามและลำน้ำอูน ทำให้พันธุ์ปลาหลายชนิดเริ่มสูญพันธุ์ สภาพความสมดุลทางธรรมชาติเริ่มถูกทำลาย
7. ผู้นำท้องถิ่นยังขาดความรู้ความเข้าใจในบทบาทและอำนาจหน้าที่ของตนเอง
8. ประชาชนส่วนใหญ่ยังขาดจิตสำนึกที่ดีในการมีส่วนร่วมอย่างจริงจัง การแสดงความคิดเห็น การเสนอแนะปัญหาแนวทางแก้ไขปัญหาต่างๆในการพัฒนาท้องถิ่นของตนเอง
9. กลุ่มอาชีพยังไม่เข้มแข็งคือ การรวมกลุ่มเพื่อสร้างรายได้ ของภาคประชาชนส่วนใหญ่มีการรวมกลุ่มเฉพาะกาลไม่มีการบริหารงานของกลุ่มที่ดี ขาดการบริหารจัดการที่ดี กิจกรรมของกลุ่มไม่แน่นอน ยังขาดการสนับสนุนด้านการให้คำปรึกษา งบประมาณ
10. การใช้สารเคมีและปุ๋ยเคมีมีมากในการเกษตร ทำให้ปัญหาในเรื่องคุณภาพของดินและการสะสมของสารเคมี
11. ราคาผลผลิตการเกษตรตกต่ำแต่ต้นทุนทางการเกษตรสูง
12. มีการอพยพแรงงานไปทำงานในเมืองใหญ่และต่างถิ่นเป็นจำนวนมากโดยเฉพาะคนหนุ่มสาว

จุดแข็ง (Strength)

1. ประชากรส่วนใหญ่จบการศึกษาภาคบังคับ
2. มีสินค้า OTOP ประจำตำบลทำบ่อสงคราม ได้แก่ ปลาสาม กลุ่มสตรีแปรรูปอาหารจากปลา หมู่ที่ 6 ตำบลทำบ่อสงคราม
3. มีแหล่งน้ำธรรมชาติ ได้แก่ ลำน้ำสงคราม ลำน้ำอูน หนองฮี เป็นต้น
4. พื้นที่ตำบลทำบ่อสงครามมีเส้นทางคมนาคมใช้ติดต่อระหว่างหมู่บ้านแต่ละหมู่บ้านในเขตตำบลสะดวก และติดต่อกับอำเภอศรีสงครามได้สะดวกในการเดินทางและขนส่งผลิตภัณฑ์จากเมืองสู่ท้องถิ่น และจากท้องถิ่นสู่เมือง
5. มีหาดกุดโศเป็นสถานที่ท่องเที่ยวเชิงอนุรักษ์พักผ่อนหย่อนใจ ในช่วงเดือนมีนาคม-พฤษภาคมของทุกปี
6. เป็นแหล่งผลิตปลาสามที่มีชื่อเสียง
7. ชุมชนมีความพยายามและความขยัน มัธยัสถ์
8. มีไฟฟ้าใช้ครบทุกหมู่บ้าน
9. มีประเพณีท้องถิ่นอันดีงามมายาวนาน ได้แก่ ประเพณีบุญมหาชาติ ประเพณีสงกรานต์ ประเพณีแข่งเรือยาวประจำปี ฯลฯ

10. การดำรงชีวิตของประชาชนยังมีการพึ่งพาอาศัยซึ่งกันและกัน ช่วยเหลือเกื้อกูลมีความปรองดอง สามัคคีในชุมชน พอสมควร ซึ่งจะสามารถส่งเสริมความเข้มแข็งของชุมชนและการมีส่วนร่วมในการพัฒนาของประชาชนเป็นไปได้อย่าง และมีประสิทธิภาพ

โอกาส (Opportunity)

1. นโยบายของรัฐบาล แก้ไขปัญหาสังคมและปัญหาความยากจน
2. ตำบลท่าบ่อสงคราม อยู่ติดกับอำเภอศรีสงคราม ทำให้มีศักยภาพและความพร้อมพอสมควรที่จะสามารถพัฒนาระบบสาธารณูปโภคต่างๆพัฒนาอาชีพตลอดจนพัฒนาด้านอื่นๆ
3. มีสถานที่ท่องเที่ยวหาดกุดโต ซึ่งหากได้มีการวางแผนบริหารจัดการปรับปรุงพัฒนาให้เป็นสถานที่ท่องเที่ยวเชิงอนุรักษ์ไม่ทำลายสภาพแวดล้อมแล้ว จะทำให้สามารถพัฒนาได้ทั้งด้านการส่งเสริมการท่องเที่ยว ด้านอาชีพและรายได้ และด้านการดูแลสุขภาพสภาพแวดล้อมได้เป็นอย่างดี
4. รัฐบาลได้มีการสนับสนุนด้านการเกษตร ซึ่งตำบลท่าบ่อสงครามเป็นพื้นที่ที่มีความเหมาะสมทำการเกษตร ถ้ามีการจัดการกับระบบชลประทานให้ทั่วถึง
5. ตำบลท่าบ่อสงครามมีชื่อเสียงทางด้านผลิตภัณฑ์ปลาส้มประจำอำเภอและระดับจังหวัด จึงเป็นโอกาสที่ดีที่จะส่งเสริมการรวมกลุ่มอาชีพ เพื่อผลิตปลาส้มที่มีชื่อเสียงและหาตลาดรองรับผลิตภัณฑ์ เพื่อเพิ่มรายได้

อุปสรรค (Theat)

1. ต้นทุนทางการเกษตรสูง แต่ราคาผลผลิตทางการเกษตรตกต่ำ
2. ประชาชนส่วนใหญ่ประกอบอาชีพเกษตรกรรมและมีรายได้น้อย ทำให้ไม่มีเงินที่จะไปลงทุนในการประกอบอาชีพที่สามารถพัฒนาอาชีพที่มั่นคงและมีรายได้เพิ่มมากขึ้น
3. ขาดเทคโนโลยีที่เหมาะสมในด้านเกษตรกรรม
4. แหล่งน้ำธรรมชาติ ห้วย หนอง คลองตื้นเขิน ทำให้การกักเก็บน้ำได้น้อยและระบายน้ำไม่สะดวก ทำให้มีน้ำท่วมในช่วงฤดูฝน
5. สินค้าและบริการต่างๆที่มีราคาสูงขึ้นทำให้ประชาชนมีรายได้น้อยมีปัญหาในการดำรงชีวิต
6. ประชาชนส่วนใหญ่ยังขาดจิตสำนึกของการมีส่วนร่วมอย่างจริงจังที่จะพัฒนาสร้างความเข้มแข็งของชุมชน และแก้ไขปัญหาต่างๆของชุมชน
7. ตำบลท่าบ่อสงครามเป็นพื้นที่ลุ่มน้ำ จึงเกิดปัญหาภัยธรรมชาติ เช่น น้ำท่วม แห้งแล้ง
8. เจ้าหน้าที่ผู้รับผิดชอบไม่สามารถเข้าไปแก้ไขปัญหาการแพร่ระบาดของยาเสพติดได้ตรงเป้าหมาย

ส่วนที่ 3
 การนำแผนพัฒนาท้องถิ่นสี่ปีไปสู่การปฏิบัติ

1. ยุทธศาสตร์การพัฒนาและแผนงาน

ที่	ยุทธศาสตร์	ด้าน	แผนงาน	หน่วยงาน รับผิดชอบ หลัก	หน่วยงาน สนับสนุน
1	ยุทธศาสตร์การพัฒนา ด้านประชาชนอยู่ดีมีสุข	ด้านบริการชุมชนและสังคม	แผนงานเคหะและ ชุมชน	กองช่าง	องค์การบริหารส่วนตำบลท่าบ่อสงคราม
		ด้านบริการชุมชนและสังคม	แผนงานการศึกษาฯ	กองการศึกษา	
		ด้านการเศรษฐกิจ	แผนงานอุตสาหกรรม และการโยธา	กองช่าง	
		ด้านการเศรษฐกิจ	แผนงานการเกษตร	สำนักปลัด อบต.	
2	ยุทธศาสตร์การพัฒนา ด้านทรัพยากรมนุษย์	ด้านบริหารทั่วไป	แผนงานบริหารงาน ทั่วไป	สำนักปลัด อบต.	
		ด้านการเศรษฐกิจ	แผนงานสังคม สงเคราะห์	สำนักปลัด อบต.	
		ด้านบริการชุมชนและสังคม	แผนงานศาสนา วัฒนธรรมและ นันทนาการ	กองการศึกษา	
3	ยุทธศาสตร์การพัฒนา ด้านการเกษตร	ด้านการเศรษฐกิจ	แผนงานการเกษตร	กองช่าง, สำนักปลัด อบต.	
		ด้านบริการชุมชนและสังคม	แผนงานเคหะและ ชุมชน	กองช่าง, สำนักปลัด อบต.	
4	ยุทธศาสตร์การพัฒนา ด้านการพัฒนาและ ส่งเสริมการท่องเที่ยว	ด้านบริการชุมชนและสังคม	แผนงานเคหะและ ชุมชน	กองช่าง, สำนัก ปลัด อบต.	
		ด้านการเศรษฐกิจ	แผนงานการศาสนา วัฒนธรรมและ นันทนาการ	กองการศึกษา	

ที่	ยุทธศาสตร์	ด้าน	แผนงาน	หน่วยงาน รับผิดชอบ หลัก	หน่วยงาน สนับสนุน
5	ยุทธศาสตร์การพัฒนา ด้านทรัพยากรธรรมชาติ	ด้านบริหารทั่วไป	แผนงานบริหารงาน ทั่วไป	กองช่าง/ สำนักปลัด อบต. กองคลัง	องค์การบริหารส่วนตำบลท่าบ่อสงคราม
		ด้านบริการชุมชนและสังคม	แผนงานสร้างความ เข้มแข็งของชุมชน	กองช่าง สำนักปลัด อบต.	
6	ยุทธศาสตร์การพัฒนา ด้านบ้านเมื่อน่าอยู่	ด้านบริการชุมชนและสังคม	แผนงานสร้างความ เข้มแข็งของชุมชน	กองช่าง สำนักปลัด อบต.	
			แผนงานเคหะและ ชุมชน	กองช่าง	
			แผนงานอุตสาหกรรม	กองช่าง	
รวม		3 ด้าน	7 แผนงาน		

บัญชีสรุป / รายละเอียดโครงการพัฒนา
แผนพัฒนาท้องถิ่น(พ.ศ. 2566 – 2570) เพิ่มเติมครั้งที่1พ.ศ.2567

รายละเอียดดังนี้

บัญชีสรุปโครงการพัฒนา

แผนพัฒนาท้องถิ่น (พ.ศ. 2566-2570) เพิ่มเติมครั้งที่ 1 พ.ศ.2567

แบบผ.01

องค์การบริหารส่วนตำบลท่าบ่อสงคราม อำเภอศรีสงคราม จังหวัดนครพนม

ยุทธศาสตร์	ปี 2566		ปี 2567		ปี 2568		ปี 2569		ปี 2570		รวม 5 ปี	
	จำนวน โครงการ	งบประมาณ	จำนวน โครงการ	งบประมาณ	จำนวน โครงการ	งบประมาณ	จำนวน โครงการ	งบประมาณ	จำนวน โครงการ	งบประมาณ	จำนวน โครงการ	งบประมาณ
1. ยุทธศาสตร์การพัฒนาด้านประชาชนอยู่ดีมีสุข												
1.1.แผนงานบริหารงานทั่วไป	-	-	-	-	1	30,000	1	30,000	1	30,000	3	90,000
รวม			-	-	1	30,000	1	30,000	1	30,000	3	90,000
2. ยุทธศาสตร์การพัฒนาด้านการพัฒนาทรัพยากรมนุษย์												
3. ยุทธศาสตร์การพัฒนาด้านการพัฒนาการเกษตร												
4. ยุทธศาสตร์การพัฒนาด้านการพัฒนาและส่งเสริมการท่องเที่ยว												
5. ยุทธศาสตร์การพัฒนาด้านทรัพยากรธรรมชาติ												
รวม												
6. ยุทธศาสตร์การพัฒนาด้านการพัฒนาบ้านเมืองน่าอยู่												
6.1 แผนงานเคหะและชุมชน	-	-	-	-	17	4,206,000	17	4,206,000	17	4,206,000	51	12,618,000
6.2 แผนงานอุตสาหกรรมและการโยธา	-	-	-	-	107	89,308,000	107	89,308,000	107	89,308,000	321	267,924,000
รวม			-	-	124	93,514,000	124	93,514,000	124	93,514,000	372	280,542,000
โครงการประสานแผน แผนการเกษตร	-	-	-	-	27	65,000,000	27	65,000,000	27	65,000,000	81	195,000,000
โครงการประสานแผน แผนงานอุตสาหกรรมและการโยธา	-	-	-	-	15	126,600,000	15	126,600,000	15	126,600,000	45	379,800,000
รวม	-	-	-	-	42	191,600,000	42	191,600,000	42	191,600,000	126	574,800,000
รวมทั้งสิ้น	-	-	-	-	167	285,144,000	167	285,144,000	167	285,144,000	501	855,432,000

- ก. ยุทธศาสตร์ชาติ 20 ปี ยุทธศาสตร์ที่ 3 การพัฒนาและเสริมสร้างศักยภาพทรัพยากรมนุษย์ ยุทธศาสตร์ที่ 4 การสร้างโอกาสและความเสมอภาคทางสังคม
- ข. แผนพัฒนาเศรษฐกิจและสังคมแห่งชาติฉบับที่ 13 หมายความว่า 9 ไทยมีความยากจนข้ามรุ่นลดลงและมีความคุ้มครองทางสังคมที่เพียงพอเหมาะสม หมายความว่า 11 ไทยสามารถลดความเสี่ยงและผลกระทบจากภัยธรรมชาติและการเปลี่ยนแปลงสภาพภูมิอากาศและผลกระทบที่เกิดขึ้น หมายความว่า 12 ไทยมีกำลังคนสมรรถนะสูงมุ่งเรียนรู้อย่างต่อเนื่องตอบโจทย์การพัฒนาแห่งอนาคต
- ค. Sustainable Development Goals : SDGs เป้าหมายที่ 1 : ขจัดความยากจนทุกรูปแบบในทุกพื้นที่ เป้าหมายที่ 13 : ปฏิบัติการอย่างเร่งด่วนเพื่อต่อสู้การเปลี่ยนแปลงสภาพภูมิอากาศ
- เป้าหมายที่ 9 : สร้างโครงสร้างพื้นฐานที่มีความทนทาน ส่งเสริมการพัฒนาอุตสาหกรรมที่ครอบคลุมและยั่งยืน และส่งเสริมนวัตกรรม
- ง. ยุทธศาสตร์จังหวัด ประเด็นที่ 4 การพัฒนาสังคมและคุณภาพชีวิตเพื่อสร้างความสุขอย่างยั่งยืน
- จ. ยุทธศาสตร์การพัฒนาขององค์กรปกครองส่วนท้องถิ่นในเขตจังหวัด ยุทธศาสตร์ที่ ๑ การพัฒนาทรัพยากรมนุษย์

1. ยุทธศาสตร์การพัฒนาด้านประชาชนอยู่ดีมีสุข

1.1 แผนงานบริหารงานทั่วไป

ที่	โครงการ	วัตถุประสงค์	เป้าหมาย (ผลผลิตของโครงการ)	งบประมาณ					ตัวชี้วัด (KPI)	ผลลัพธ์ที่คาดว่าจะได้รับ	หน่วยงาน รับผิดชอบหลัก
				2566	2567	2568	2569	2570			
				(บาท)	(บาท)	(บาท)	(บาท)	(บาท)			
1	โครงการ อบต.เคลื่อนที่	เพื่อบริการประชาชนภายในพื้นที่เขตตำบล	ประชาชนในพื้นที่เขตตำบลได้สอบถาม และใช้บริการในกิจกรรมของ อบต.	-	-	30,000	30,000	30,000	ประชาชนในเขตพื้นที่	ประชาชนได้รับการบริการจาก อบต.	สำนักงานปลัด

องค์การบริหารส่วนตำบลท่าบ่อสงคราม อำเภอศรีสงคราม จังหวัดนครพนม

ก. ยุทธศาสตร์ชาติ 20 ปี ยุทธศาสตร์ที่ 5. การสร้างการเติบโตบนคุณภาพชีวิตที่เป็นมิตรกับสิ่งแวดล้อม

ข. แผนพัฒนาเศรษฐกิจและสังคมแห่งชาติ ฉบับที่ 13 หมายความว่า 5 ไทยเป็นประตูการค้าการลงทุนและยุทธศาสตร์ทางโลจิสติกส์ของภูมิภาค หมายความว่า 8 ไทยมีพื้นที่และเมืองอัจฉริยะที่น่าอยู่ปลอดภัยเติบโตได้อย่างยั่งยืน

ค. Sustainable Development Goals : SDGs เป้าหมายที่ 9 : สร้างโครงสร้างพื้นฐานที่มีความทนทาน ส่งเสริมการพัฒนาอุตสาหกรรมที่ครอบคลุมและยั่งยืน และส่งเสริมนวัตกรรม

ง. ยุทธศาสตร์จังหวัด ประเด็นที่ 3 การพัฒนาการค้าการลงทุน

จ. ยุทธศาสตร์การพัฒนาขององค์กรปกครองส่วนท้องถิ่นในเขตจังหวัด ยุทธศาสตร์ที่ 4. การพัฒนาการค้าผ่านแดน ยุทธศาสตร์ที่ 6 เมืองน่าอยู่

6. ยุทธศาสตร์การพัฒนาบ้านเมืองน่าอยู่

6.1 แผนงานเคหะและชุมชน

ที่	โครงการ	วัตถุประสงค์	เป้าหมาย (ผลผลิตของโครงการ)	งบประมาณ					ตัวชี้วัด (KPI)	ผลลัพธ์ที่คาดว่าจะได้รับ	หน่วยงาน รับผิดชอบหลัก
				2566	2567	2568	2569	2570			
				(บาท)	(บาท)	(บาท)	(บาท)	(บาท)			
1	โครงการขยายเขตระบบจำหน่ายไฟฟ้า บ้านดอนสมอ หมู่ที่ 1	เพื่อให้ประชาชนมีไฟฟ้าใช้อย่างทั่วถึง	จากที่ดินนางตี๋ ดันศรี ไปที่นายศุภชัย ดันศรี ระยะทางประมาณ 1.9 ก.ม.	-	-	384,000	384,000	384,000	ระยะทางที่จัดทำ	มีไฟฟ้าใช้ครบทุกครัวเรือน ไร่ นา สวนและสถานที่สำคัญๆ	กองช่าง/ การไฟฟ้าส่วนภูมิภาคจังหวัด
2	โครงการขยายเขตระบบจำหน่ายไฟฟ้า บ้านดอนสมอ หมู่ที่ 1	เพื่อให้ประชาชนมีไฟฟ้าใช้อย่างทั่วถึง	จากที่ดินนายพรมา อินทศรี ถึงที่นางแสงมณี ดันศรี ระยะทางประมาณ 500 เมตร	-	-	104,000	104,000	104,000	ระยะทางที่จัดทำ	มีไฟฟ้าใช้ครบทุกครัวเรือน ไร่ นา สวนและสถานที่สำคัญๆ	กองช่าง/ การไฟฟ้าส่วนภูมิภาคจังหวัด

6. ยุทธศาสตร์การพัฒนาบ้านเมืองน่าอยู่

6.1 แผนงานเคหะและชุมชน

ที่	โครงการ	วัตถุประสงค์	เป้าหมาย (ผลผลิตของโครงการ)	งบประมาณ					ตัวชี้วัด (KPI)	ผลลัพธ์ที่คาดว่าจะได้รับ	หน่วยงาน รับผิดชอบหลัก
				2566	2567	2568	2569	2570			
				(บาท)	(บาท)	(บาท)	(บาท)	(บาท)			
3	โครงการขยายเขตระบบจำหน่ายไฟฟ้า บ้านดอนสมอ หมู่ที่ 1	เพื่อให้ประชาชนมีไฟฟ้าใช้อย่างทั่วถึง	จากที่ดินนายชาติชาย เกษมสินธุ์ ถึงที่ดินนายสมัย ต้นศรี ประมาณ 1,500 เมตร	-	-	456,000	456,000	456,000	ระยะทางที่จัดทำ	มีไฟฟ้าใช้ครบทุกครัวเรือน ไร่ นา สวนและสถานที่สำคัญ	กองช่าง/ การไฟฟ้าส่วนภูมิภาคจังหวัด
4	โครงการติดตั้งไฟฟ้าส่องสว่างจากบ้านดอนสมอ -บ้านดอนมะจ่าง ตำบลท่าบ่อสงคราม	เพื่อให้ประชาชนมีไฟฟ้าใช้อย่างทั่วถึง ส่องสว่างระหว่างทางที่สัญจรไปมา	จากบ้านดอนสมอไปดอนมะจ่าง ประมาณ 2,000 เมตร	-	-	600,000	600,000	600,000	ระยะทางที่จัดทำ	มีไฟฟ้าใช้ครบทุกครัวเรือน ไร่ นา สวนและสถานที่สำคัญ	กองช่าง/ การไฟฟ้าส่วนภูมิภาคจังหวัด
5	โครงการขยายเขตระบบจำหน่ายไฟฟ้า บ้านดอนมะจ่าง หมู่ที่ 2	เพื่อให้ประชาชนมีไฟฟ้าใช้อย่างทั่วถึง	ขยายเขตระบบจำหน่ายไฟฟ้าจากบ้านนายธรา ถึงบ้านนายศรีศักดิ์ ประมาณ 100 เมตร	-	-	40,000	40,000	40,000	ระยะทางที่จัดทำ	มีไฟฟ้าใช้ครบทุกครัวเรือน ไร่ นา สวนและสถานที่สำคัญ	กองช่าง/ การไฟฟ้าส่วนภูมิภาคจังหวัด
6	โครงการขยายเขตระบบจำหน่ายไฟฟ้า บ้านดอนมะจ่าง หมู่ที่ 2	เพื่อให้ประชาชนมีไฟฟ้าใช้อย่างทั่วถึง	จาก ศพด.ถึงสระหนองบ้าน ประมาณ 170 เมตร	-	-	40,000	40,000	40,000	ระยะทางที่จัดทำ	มีไฟฟ้าใช้ครบทุกครัวเรือน ไร่ นา สวนและสถานที่สำคัญ	กองช่าง/ การไฟฟ้าส่วนภูมิภาคจังหวัด

6. ยุทธศาสตร์การพัฒนาบ้านเมืองน่าอยู่

6.1 แผนงานเคหะและชุมชน

ที่	โครงการ	วัตถุประสงค์	เป้าหมาย (ผลผลิตของโครงการ)	งบประมาณ					ตัวชี้วัด (KPI)	ผลลัพธ์ที่คาดว่าจะได้รับ	หน่วยงาน รับผิดชอบหลัก
				2566	2567	2568	2569	2570			
				(บาท)	(บาท)	(บาท)	(บาท)	(บาท)			
7	โครงการขยายเขตระบบจำหน่ายไฟฟ้า บ้านดอนมะจาง หมู่ที่ 2	เพื่อให้ประชาชนมีไฟฟ้าใช้ อย่างทั่วถึง	ขยายเขตระบบจำหน่ายไฟฟ้า จากบ้านนางจุมไปบ้านนาย ไกรสร ระยะ 140 เมตร	-	-	50,000	50,000	50,000	ระยะทางที่ จัดทำ	ประชาชนมีไฟฟ้า ส่องสว่างอย่าง ทั่วถึง	การไฟฟ้า ส่วน ภูมิภาค จังหวัด
8	โครงการขยายเขตระบบจำหน่ายไฟฟ้า บ้านดอนมะจาง หมู่ที่ 2	เพื่อให้ประชาชนมีไฟฟ้าใช้ อย่างทั่วถึง	ขยายเขตไฟฟ้าเพื่อการเกษตร จากบ้านนายศรีศักดิ์ บัวสาย ถึงนายนายนัน สุภาพทอง ยาว 3,000 เมตร	-	-	912,000	912,000	912,000	ระยะทางที่ จัดทำ	ประชาชนมีไฟฟ้า ส่องสว่างอย่าง ทั่วถึง	การไฟฟ้า ส่วน ภูมิภาค จังหวัด นครพนม
9	โครงการขยายเขตระบบจำหน่ายไฟฟ้า บ้านดอนมะจาง หมู่ที่ 2	เพื่อให้ประชาชนมีไฟฟ้าใช้ อย่างทั่วถึง	ขยายเขตไฟฟ้าเพื่อการเกษตร จากบ้านนางนงเยาว์ ถึงสวน ปาล์ม นางบุญญวิทย์ ปาฮางสูง ระยะทาง2,000 เมตร	-	-	500,000	500,000	500,000	ระยะทางที่ จัดทำ	ประชาชนมีไฟฟ้า ส่องสว่างอย่าง ทั่วถึง	การไฟฟ้า ส่วน ภูมิภาค จังหวัด นครพนม
10	โครงการขยายเขตระบบจำหน่ายไฟฟ้า บ้านดอนมะจาง หมู่ที่ 2	เพื่อให้ประชาชนมีไฟฟ้าใช้ อย่างทั่วถึง	ขยายเขตไฟฟ้าเพื่อการเกษตร จากบ้านนายจอน เกษมสินธ์ถึง นายนายนม ยะภักดี ระยะทาง100 เมตร	-	-	30,000	30,000	30,000	ระยะทางที่ จัดทำ	ประชาชนมีไฟฟ้า ส่องสว่างอย่าง ทั่วถึง	การไฟฟ้า ส่วน ภูมิภาค จังหวัด นครพนม
11	โครงการขยายเขตระบบจำหน่ายไฟฟ้าสาธารณะบ้านดอนแดง หมู่ที่3	เพื่อให้ประชาชนมีไฟฟ้าใช้ อย่างทั่วถึง	จากบ้านนางสมจิตร ยะภักดี ถึงบริษัทเนบิวล่า ระยะทาง 400 เมตร	-	-	88,000	88,000	88,000	ระยะทางที่ จัดทำ	มีไฟฟ้าใช้ครบทุก ครัวเรือน ไร่ นา สวนและสถานที่ สำคัญๆ	กองช่าง/ การไฟฟ้า ส่วน ภูมิภาค จังหวัด

6. ยุทธศาสตร์การพัฒนากำหนดเมืองน่าอยู่

6.1 แผนงานเคหะและชุมชน

ที่	โครงการ	วัตถุประสงค์	เป้าหมาย (ผลผลิตของโครงการ)	งบประมาณ					ตัวชี้วัด (KPI)	ผลลัพธ์ที่คาดว่าจะได้รับ	หน่วยงาน รับผิดชอบหลัก
				2566	2567	2568	2569	2570			
				(บาท)	(บาท)	(บาท)	(บาท)	(บาท)			
12	โครงการติดตั้งไฟส่องสว่าง หน้า เขื่อนวัดศรีสงคราม บ้านท่าบ่อ หมู่ที่4	เพื่อให้ประชาชนมีไฟฟ้าส่อง สว่างใช้อย่างทั่วถึง และลด อุบัติเหตุลดการเกิด อาชญากรรม	ติดตั้งไฟส่องสว่าง หน้าเขื่อนวัด ศรีสงคราม	-	-	50,000	50,000	50,000	จำนวนเสา ไฟฟ้า	มีไฟฟ้าส่องสว่าง ตามถนน อย่าง ทั่วถึง ลดการเกิด อุบัติเหตุและ	กองช่าง/ ปกครอง อำเภอ/ อบจ.
13	โครงการขยายเขตระบบจำหน่าย ไฟฟ้าสาธารณะบ้านนาเพียง หมู่ ที่5	เพื่อให้ประชาชนมีไฟฟ้าใช้ อย่างทั่วถึง	จากบ้านนายชาคริต สิงห์ฮ้อย ถึงหน้าบ้านนายประสิทธิ์ อินทร์ รัมย์ ยาว200เมตร	-	-	72,000	72,000	72,000	ระยะทางที่ จัดทำ	มีไฟฟ้าใช้ครบทุก ครัวเรือน ไร่ นา สวนและสถานที่ สำคัญๆ	กองช่าง/ การไฟฟ้า ส่วน ภูมิภาค จังหวัด
14	โครงการขยายเขตระบบจำหน่าย ไฟฟ้าสาธารณะบ้านนาเพียง หมู่ ที่5	เพื่อให้ประชาชนมีไฟฟ้าใช้ อย่างทั่วถึง	จากบ้านนายสมถวิล สิงห์ฮ้อย ถึงหน้าบ้านนางสาวชมพู่ สม ปัญญา ยาว200เมตร	-	-	72,000	72,000	72,000	ระยะทางที่ จัดทำ	มีไฟฟ้าใช้ครบทุก ครัวเรือน ไร่ นา สวนและสถานที่ สำคัญๆ	กองช่าง/ การไฟฟ้า ส่วน ภูมิภาค จังหวัด
15	ติดตั้งไฟฟ้าสาธารณะ ภายใน หมู่บ้านบ้านท่าบ่อหมู่ที่6	เพื่อให้ประชาชนมีไฟฟ้าใช้ อย่างทั่วถึง	ติดตั้งไฟฟ้าสาธารณะ ภายใน หมู่บ้านบ้านท่าบ่อหมู่ที่6	-	-	300,000	300,000	300,000	ระยะทางที่ จัดทำ	มีไฟฟ้าใช้ครบทุก ครัวเรือน ไร่ นา สวนและสถานที่ สำคัญๆ	กองช่าง/ การไฟฟ้า ส่วน ภูมิภาค จังหวัด

6. ยุทธศาสตร์การพัฒนาบ้านเมืองน่าอยู่

6.1 แผนงานเคหะและชุมชน

ที่	โครงการ	วัตถุประสงค์	เป้าหมาย (ผลผลิตของโครงการ)	งบประมาณ					ตัวชี้วัด (KPI)	ผลลัพธ์ที่คาดว่าจะได้รับ	หน่วยงาน รับผิดชอบหลัก
				2566	2567	2568	2569	2570			
				(บาท)	(บาท)	(บาท)	(บาท)	(บาท)			
16	โครงการขยายเขตระบบจำหน่ายไฟฟ้าสาธารณะบ้านดอนสมอ หมู่ที่ 7	เพื่อให้ประชาชนมีไฟฟ้าใช้ อย่างทั่วถึง	จากบ้านนายนิยม คสะ ถึง หนองฮี ยาวประมาณ 2,000 เมตร	-	-	408,000	408,000	408,000	ระยะทางที่ จัดทำ	มีไฟฟ้าใช้ครบทุก ครัวเรือน ไร่ นา สวนและสถานที่ สำคัญๆ	กองช่าง/ การไฟฟ้า ส่วน ภูมิภาค จังหวัด
17	โครงการขยายเขตระบบจำหน่ายไฟฟ้าสาธารณะบ้านดอนสมอ หมู่ที่ 7(ไฟฟ้าส่องสว่าง)	เพื่อให้ประชาชนมีไฟฟ้าใช้ อย่างทั่วถึง	จากบ้านนายไชยา โสมณวัตร ถึงที่นายพุทธา ชันทะชา	-	-	100,000	100,000	100,000	ระยะทางที่ จัดทำ	มีไฟฟ้าใช้ครบทุก ครัวเรือน ไร่ นา สวนและสถานที่ สำคัญๆ	กองช่าง/ การไฟฟ้า ส่วน ภูมิภาค จังหวัด

องค์การบริหารส่วนตำบลท่าบ่อสงคราม อำเภอศรีสงคราม จังหวัดนครพนม

ก.ยุทธศาสตร์ชาติ20 ปียุทธศาสตร์ที่ 2 การสร้างความสามารถในการแข่งขัน

ข.แผนพัฒนาเศรษฐกิจและสังคมแห่งชาติฉบับที่ 13 หมุดหมายที่ 5 ไทยเป็นประตูการค้าการลงทุนและยุทธศาสตร์ทางโลจิสติกส์ของภูมิภาค
หมุดหมายที่ 8 ไทยมีพื้นที่และเมืองอัจฉริยะที่น่าอยู่ปลอดภัยเติบโตได้อย่างยั่งยืน

ค. Sustainable Development Goals : SDGs เป้าหมายที่ 9 : สร้างโครงสร้างพื้นฐานที่มีความทนทาน ส่งเสริมการพัฒนาอุตสาหกรรมที่ครอบคลุมและยั่งยืน และส่งเสริมนวัตกรรม

ง. ยุทธศาสตร์จังหวัด ประเด็นที่ 3 การพัฒนาการค้าการลงทุน

จ. ยุทธศาสตร์การพัฒนาขององค์กรปกครองส่วนท้องถิ่นในเขตจังหวัดยุทธศาสตร์ที่ 4.การพัฒนาการค้าผ่านแดน ยุทธศาสตร์ที่ 6 เมืองน่าอยู่

6. ยุทธศาสตร์การพัฒนาบ้านเมืองน่าอยู่

6.1 แผนงานอุตสาหกรรมและการโยธา

ที่	โครงการ	วัตถุประสงค์	เป้าหมาย (ผลผลิตของโครงการ)	งบประมาณ					ตัวชี้วัด (KPI)	ผลลัพธ์ที่คาดว่าจะได้รับ	หน่วยงาน รับผิดชอบหลัก
				2566	2567	2568	2569	2570			
				(บาท)	(บาท)	(บาท)	(บาท)	(บาท)			
1	ขุดลอกบ่อในหนองไชยวาน บ้านดอนสมอหมูที่1	เพื่อกักเก็บน้ำไว้ใช้ในการเกษตร และเพื่อกักเก็บน้ำไว้ทำระบบประปาหมู่บ้าน	ขุดลอกหนองไชยวาน พื้นที่กว้าง 20เมตร ลึก 4เมตร ยาว50 เมตร	-	-	301,000	301,000	301,000	พื้นที่ขุดลอก	เกษตรกรมีน้ำพอเพียงในการทำเกษตรและมีน้ำใช้ในการทำระบบ	กองช่าง

6. ยุทธศาสตร์การพัฒนาบ้านเมืองน่าอยู่

6.1 แผนงานอุตสาหกรรมและการโยธา

ที่	โครงการ	วัตถุประสงค์	เป้าหมาย (ผลผลิตของโครงการ)	งบประมาณ					ตัวชี้วัด (KPI)	ผลลัพธ์ที่คาดว่าจะได้รับ	หน่วยงาน รับผิดชอบหลัก
				2566	2567	2568	2569	2570			
				(บาท)	(บาท)	(บาท)	(บาท)	(บาท)			
2	ก่อสร้างวางระบายน้ำ คสล. บ้านดอนสมอ หมู่ที่1	เพื่อใช้ระบายน้ำที่ท่วมขัง	ก่อสร้างวางระบายน้ำ คสล. หน้าบ้านนายสุดใจ อินทะศรี ถึงบ้านนายประเวช ต้นศรี ระยะทาง600ม.	-	-	1,800,000	1,800,000	1,800,000	ระยะทาง ที่จัดทำ	ระบายน้ำที่ท่วม ขังในหน้าฝน และน้ำเสียจาก ครัวเรือน	กองช่าง
3	ก่อสร้างวางระบายน้ำ คสล. บ้านดอนสมอ หมู่ที่1	เพื่อใช้ระบายน้ำที่ท่วมขัง	ก่อสร้างวางระบายน้ำ คสล. จากปากทางเข้าหมู่บ้านม.1 - นายประสงค์ ทุมพลแก ม.7 ระยะทาง 3 กม.	-	-	9,000,000	9,000,000	9,000,000	ระยะทาง ที่จัดทำ	ระบายน้ำที่ท่วม ขังในหน้าฝน และน้ำเสียจาก ครัวเรือน	กองช่าง
4	ก่อสร้างถนน คสล.บ้านดอนสมอ หมู่ที่1	เพื่อให้ประชาชนมีถนน สำหรับคมนาคมอย่าง สะดวกรวดเร็ว	ก่อสร้างถนน คสล.จากบ้าน นายศุภวัฒน์ ต้นศรี ถึง นายศุภชัย ต้นศรี (บ่อขยะ) ระยะทางยาว2,800เมตร กว้าง4เมตร	-	-	7,200,000	7,200,000	7,200,000	ระยะทาง ที่จัดทำ	ประชาชนมีถนน ใช้ในการสัญจร ไปมาได้สะดวก	กองช่าง

6. ยุทธศาสตร์การพัฒนาบ้านเมืองน่าอยู่

6.1 แผนงานอุตสาหกรรมและการโยธา

ที่	โครงการ	วัตถุประสงค์	เป้าหมาย (ผลผลิตของโครงการ)	งบประมาณ					ตัวชี้วัด (KPI)	ผลลัพธ์ที่คาดว่าจะได้รับ	หน่วยงาน รับผิดชอบหลัก
				2566	2567	2568	2569	2570			
				(บาท)	(บาท)	(บาท)	(บาท)	(บาท)			
5	โครงการก่อสร้างถนนคสล. สายข้างวัดศรีบุญเรืองทิศ ตะวันออกทางลงไปบ่อประปา หมู่บ้าน(หนองไผ่หวาน) บ้านดอนสมอ หมู่ที่ 1	เพื่อให้ประชาชนมีถนนสำหรับคมนาคมอย่างสะดวกรวดเร็ว	ก่อสร้างถนน คสล. ระยะทางกว้าง 5 เมตร ยาว 140 เมตร	-	-	385,000	385,000	385,000	ระยะทางที่จัดทำ	ประชาชนมีถนนใช้ในการสัญจรไปมาได้สะดวก	กองช่าง
6	ซ่อมแซมถนนดิน บ้านดอนสมอ หมู่ที่1	เพื่อให้ประชาชนมีถนนสำหรับคมนาคมอย่างสะดวกรวดเร็ว	ซ่อมแซมถนนดิน จากบ้านนายสุชน ประสงค์ดี - ดอนปู่ตา ระยะทาง100เมตรกว้าง 4 ม.	-	-	30,000	30,000	30,000	ระยะทางที่จัดทำ	ประชาชนมีถนนใช้ในการสัญจรไปมาได้สะดวก	กองช่าง
7	ซ่อมแซมถนนดิน บ้านดอนสมอ หมู่ที่1	เพื่อให้ประชาชนมีถนนสำหรับคมนาคมอย่างสะดวกรวดเร็ว	กว้าง 6 เมตร ยาว 1,200 เมตร พร้อมวางท่อระบายน้ำ 4จุดๆละ8ท่อนจากที่ดินนายสีหา ผ่านกาบีนสิ้นสุดที่ดินนายสีทธิพล ต้นศรี	-	-	770,000	770,000	770,000	ระยะทางที่จัดทำ	ประชาชนมีถนนใช้ในการสัญจรไปมาได้สะดวก	กองช่าง

6. ยุทธศาสตร์การพัฒนากำหนดเมืองนำอยู่

6.1 แผนงานอุตสาหกรรมและการโยธา

ที่	โครงการ	วัตถุประสงค์	เป้าหมาย (ผลผลิตของโครงการ)	งบประมาณ					ตัวชี้วัด (KPI)	ผลลัพธ์ที่คาดว่าจะได้รับ	หน่วยงาน รับผิดชอบหลัก
				2566	2567	2568	2569	2570			
				(บาท)	(บาท)	(บาท)	(บาท)	(บาท)			
8	ซ่อมแซมถนนดิน บ้านดอนสมอ หมู่ที่1	เพื่อให้ประชาชนมีถนนสำหรับคมนาคมอย่างสะดวกรวดเร็ว	กว้าง 6 เมตร ยาว2,000 เมตร จุดเริ่มต้นที่ถนนนายสมคิด พิมพิโยธา ถึงที่ดินนายอนุสิทธิ์ ต้นศรี	-	-	1,200,000	1,200,000	1,200,000	ระยะทางที่จัดทำ	ประชาชนมีถนนใช้ในการสัญจรไปมาได้สะดวก	กองช่าง
9	ซ่อมแซมถนนลูกรัง บ้านดอนสมอหมู่ที่1	เพื่อให้ประชาชนมีถนนสำหรับคมนาคมอย่างสะดวกรวดเร็ว	ซ่อมแซมถนนลูกรังจากบ้านนายศุภวัฒน์ ต้นศรี ถึงนายศุภชัย ต้นศรี (บ่อขยะ) ระยะทางยาว2,800ม.กว้าง4 เมตร	-	-	450,000	450,000	450,000	ระยะทางที่จัดทำ	ประชาชนมีถนนใช้ในการสัญจรไปมาได้สะดวก	กองช่าง
10	ปรับปรุงถนนลูกรัง บ้านดอนสมอหมู่ที่1	เพื่อให้ประชาชนมีถนนสำหรับคมนาคมอย่างสะดวกรวดเร็ว	ซ่อมแซมถนนลูกรังจากแยกป่าช้า ถึงนางนางแสงมณี ระยะทางกว้าง 5เมตร ยาว 1,000 เมตร	-	-	300,000	300,000	300,000	ระยะทางที่จัดทำ	ประชาชนมีถนนใช้ในการสัญจรไปมาได้สะดวก	กองช่าง

6. ยุทธศาสตร์การพัฒนาบ้านเมืองน่าอยู่

6.1 แผนงานอุตสาหกรรมและการโยธา

ที่	โครงการ	วัตถุประสงค์	เป้าหมาย (ผลผลิตของโครงการ)	งบประมาณ					ตัวชี้วัด (KPI)	ผลลัพธ์ที่คาดว่าจะได้รับ	หน่วยงาน รับผิดชอบหลัก
				2566	2567	2568	2569	2570			
				(บาท)	(บาท)	(บาท)	(บาท)	(บาท)			
11	ปรับปรุงถนนลูกรัง บ้านดอนสมอหมู่ที่ 1	เพื่อให้ประชาชนมีถนนสำหรับคมนาคมอย่างสะดวกรวดเร็ว	ซ่อมแซมถนนลูกรังจากบ้านนายชาติชายถึงนายสมัย ต้นศรี ระยะทางกว้าง 5 เมตร ยาว 1,200 เมตร	-	-	360,000	360,000	360,000	ระยะทางที่จัดทำ	ประชาชนมีถนนใช้ในการสัญจรไปมาได้สะดวก	กองช่าง
12	ก่อสร้างรางระบายน้ำ คสล. บ้านดอนมะจ่าง หมู่ที่ 2	เพื่อใช้ระบายน้ำที่ท่วมขัง	ก่อสร้างรางระบายน้ำ คสล. ยาว 1,000 เมตร จากบ้านนายระพิน บุพศิริ ถึง บ้านนางปาริชาติ	-	-	2,700,000	2,700,000	2,700,000	ระยะทางที่จัดทำ	ระบายน้ำที่ท่วมขังในหน้าฝนและน้ำเสียจากครัวเรือน	กองช่าง
13	ก่อสร้างถนน คสล. บ้านดอนมะจ่าง หมู่ที่ 2	เพื่อให้ประชาชนมีถนนสำหรับคมนาคมอย่างสะดวกรวดเร็ว	ก่อสร้างถนน คสล. บ้านดอนมะจ่าง หมู่ที่ 2 จากทางหลวงชนบท เส้นดอนมะจ่าง - โพนขาว ไปเมรุเผาศพ สำนักสงฆ์ดอนมะจ่าง 200 เมตร กว้าง 4 เมตร	-	-	512,000	512,000	512,000	ระยะทางที่จัดทำ	ประชาชนมีถนนใช้ในการสัญจรไปมาได้สะดวก	กองช่าง

6. ยุทธศาสตร์การพัฒนากำแพงเมืองน้ำอยู่

6.1 แผนงานอุตสาหกรรมและการโยธา

ที่	โครงการ	วัตถุประสงค์	เป้าหมาย (ผลผลิตของโครงการ)	งบประมาณ					ตัวชี้วัด (KPI)	ผลลัพธ์ที่คาดว่าจะได้รับ	หน่วยงาน รับผิดชอบหลัก
				2566	2567	2568	2569	2570			
				(บาท)	(บาท)	(บาท)	(บาท)	(บาท)			
14	ซ่อมแซมถนนลูกรัง บ้านดอนมะจ่าง หมู่ที่ 2	เพื่อให้ประชาชนมีถนนสำหรับคมนาคมอย่างสะดวกรวดเร็ว	ซ่อมแซมถนนลูกรังจากนา น.ส.ฉันทนา ถึงนา นายไกรสร ประมาณ 2,000 เมตรกว้าง 4 ม.	-	-	480,000	480,000	480,000	ระยะทางที่จัดทำ	ประชาชนมีถนนใช้ในการสัญจรไปมาได้สะดวก	กองช่าง
15	โครงการปรับปรุงถนนดินลูกรัง บ้านดอนมะจ่าง หมู่ที่ 2	เพื่อให้ประชาชนมีถนนสำหรับคมนาคมอย่างสะดวกรวดเร็ว	ปรับปรุงถนนดินลูกรัง จากนา นายประสิทธิ์ ถึงนา นายธงชัย ประมาณ 200 เมตร	-	-	200,000	200,000	200,000	ระยะทางที่จัดทำ	ประชาชนมีถนนใช้ในการสัญจรไปมาได้สะดวก	กองช่าง
16	ปรับปรุงถนนรอบสระหมู่บ้าน โดยการลงหินลูกรังบ้านดอนมะจ่าง หมู่ที่ 2	เพื่อให้ประชาชนมีถนนสำหรับคมนาคมอย่างสะดวกรวดเร็ว	ลงหินลูกรังบริเวณรอบสระหมู่บ้าน	-	-	80,000	80,000	80,000	ระยะทางที่จัดทำ	ประชาชนมีถนนใช้ในการสัญจรไปมาได้สะดวก	กองช่าง
17	โครงการขุดลอกคลองไส้ไก่จากหนองอ่างเกลือไปหนองท่มบ้านดอนมะจ่าง หมู่ที่ 2	เพื่อกักเก็บน้ำไว้ใช้ในการเกษตร	ขุดลอกคลองไส้ไก่จากหนองอ่างเกลือไปหนองท่ม กว้าง 3 ม. ลึก 2 ม. ยาว 300 เมตร	-	-	90,000	90,000	90,000	พื้นที่ขุดลอก	เกษตรกรมีน้ำพอเพียงในการทำเกษตร	กองช่าง

6. ยุทธศาสตร์การพัฒนากำแพงเมืองน้ำอยู่

6.1 แผนงานอุตสาหกรรมและการโยธา

ที่	โครงการ	วัตถุประสงค์	เป้าหมาย (ผลผลิตของโครงการ)	งบประมาณ					ตัวชี้วัด (KPI)	ผลลัพธ์ที่คาดว่าจะได้รับ	หน่วยงาน รับผิดชอบหลัก
				2566	2567	2568	2569	2570			
				(บาท)	(บาท)	(บาท)	(บาท)	(บาท)			
18	โครงการปรับปรุงถนนดินลูกรัง บ้านดอนมะจ่าง หมู่ที่ 2	เพื่อให้ประชาชนมีถนนสำหรับคมนาคมอย่างสะดวกรวดเร็ว	ปรับปรุงถนนดินลูกรัง จากนางายอรุา เहांน้อยถึงทางเข้าหน้าวัดดงคำสร้างฝื่อ ประมาณ 1,500 เมตร กว้าง 4 เมตร	-	-	240,000	240,000	240,000	ระยะทางที่จัดทำ	ประชาชนมีถนนใช้ในการสัญจรไปมาได้สะดวก	กองช่าง
19	โครงการปรับปรุงถนนดินลูกรัง บ้านดอนมะจ่าง หมู่ที่ 2	เพื่อให้ประชาชนมีถนนสำหรับคมนาคมอย่างสะดวกรวดเร็ว	ปรับปรุงถนนดินลูกรัง จากนางนางสาวจิราภรณ์ ถึงนางนางอาฮวน ประมาณ 200 เมตร กว้าง 4 เมตร	-	-	32,000	32,000	32,000	ระยะทางที่จัดทำ	ประชาชนมีถนนใช้ในการสัญจรไปมาได้สะดวก	กองช่าง
20	โครงการปรับปรุงถนนดินลูกรัง บ้านดอนมะจ่าง หมู่ที่ 2	เพื่อให้ประชาชนมีถนนสำหรับคมนาคมอย่างสะดวกรวดเร็ว	ปรับปรุงถนนดินลูกรัง จากนางนายศรีศักดิ์ บัวสายถึงนางนายอุดร เกษมสินธุ์ พร้อมวางท่อ ยาวประมาณ 1,500 เมตร กว้าง 4 เมตร	-	-	240,000	240,000	240,000	ระยะทางที่จัดทำ	ประชาชนมีถนนใช้ในการสัญจรไปมาได้สะดวก	กองช่าง

6. ยุทธศาสตร์การพัฒนาบ้านเมืองน่าอยู่

6.1 แผนงานอุตสาหกรรมและการโยธา

ที่	โครงการ	วัตถุประสงค์	เป้าหมาย (ผลผลิตของโครงการ)	งบประมาณ					ตัวชี้วัด (KPI)	ผลลัพธ์ที่คาดว่าจะได้รับ	หน่วยงาน รับผิดชอบหลัก
				2566	2567	2568	2569	2570			
				(บาท)	(บาท)	(บาท)	(บาท)	(บาท)			
21	ก่อสร้างถนน คสล. บ้านดอนแดง หมู่ที่3	เพื่อให้ประชาชนมีถนนสำหรับคมนาคมอย่างสะดวกรวดเร็ว	กว้าง 5 เมตร ยาว 1,000 เมตร จากสี่แยกบ้านนายนิมิตร ลูมุน ถึงวัดป่าคำสร้างผือ	-	-	3,000,000	3,000,000	3,000,000	ระยะทางที่จัดทำ	ประชาชนมีถนนใช้ในการสัญจรไปมาได้สะดวก	กองช่าง
22	ก่อสร้างถนน คสล. บ้านดอนแดง หมู่ที่3	เพื่อให้ประชาชนมีถนนสำหรับคมนาคมอย่างสะดวกรวดเร็ว	กว้าง 5 เมตร ยาว 250 เมตร จากบ้านนางสมจิต ถึงบ้านนางสำเนียง	-	-	750,000	750,000	750,000	ระยะทางที่จัดทำ	ประชาชนมีถนนใช้ในการสัญจรไปมาได้สะดวก	กองช่าง
23	ก่อสร้างถนน คสล. บ้านดอนแดง หมู่ที่3	เพื่อให้ประชาชนมีถนนสำหรับคมนาคมอย่างสะดวกรวดเร็ว	กว้าง 5 เมตร ยาว 90 เมตร จากข้างรร.บ้านดอนแดง - บ.เนบิวลา	-	-	270,000	270,000	270,000	ระยะทางที่จัดทำ	ประชาชนมีถนนใช้ในการสัญจรไปมาได้สะดวก	กองช่าง
24	ก่อสร้างถนน คสล. บ้านดอนแดง หมู่ที่3	เพื่อให้ประชาชนมีถนนสำหรับคมนาคมอย่างสะดวกรวดเร็ว	กว้าง 4 เมตร ยาว 100 เมตร จากบ้านนายอดิศร - หนองไผ่หวาน	-	-	240,000	240,000	240,000	ระยะทางที่จัดทำ	ประชาชนมีถนนใช้ในการสัญจรไปมาได้สะดวก	กองช่าง

6. ยุทธศาสตร์การพัฒนาบ้านเมืองน่าอยู่

6.1 แผนงานอุตสาหกรรมและการโยธา

ที่	โครงการ	วัตถุประสงค์	เป้าหมาย (ผลผลิตของโครงการ)	งบประมาณ					ตัวชี้วัด (KPI)	ผลลัพธ์ที่คาดว่าจะได้รับ	หน่วยงาน รับผิดชอบหลัก
				2566	2567	2568	2569	2570			
				(บาท)	(บาท)	(บาท)	(บาท)	(บาท)			
25	ก่อสร้างถนน คสล. บ้านดอนแดง หมู่ที่3	เพื่อให้ประชาชนมีถนนสำหรับคมนาคมอย่างสะดวกรวดเร็ว	กว้าง 5 เมตร ยาว 150 เมตร จากที่ดินนายชาติรี ศะวรรณสุถึงสามแยกหนองไชยวาน	-	-	500,000	500,000	500,000	ระยะทางที่จัดทำ	ประชาชนมีถนนใช้ในการสัญจรไปมาได้สะดวก	กองช่าง
26	ก่อสร้างถนน คสล. บ้านดอนแดง หมู่ที่3	เพื่อให้ประชาชนมีถนนสำหรับคมนาคมอย่างสะดวกรวดเร็ว	ระยะทางกว้าง 5 เมตร ยาว 1,000เมตร จากบ้านนายเจษฏรงค์ คะพันธุ์ ถึงที่นายอิศเรศ ภูสุวรรณ	-	-	3,000,000	3,000,000	3,000,000	ระยะทางที่จัดทำ	ประชาชนมีถนนใช้ในการสัญจรไปมาได้สะดวก	กองช่าง
27	ก่อสร้างถนน คสล. บ้านดอนแดง หมู่ที่3	เพื่อให้ประชาชนมีถนนสำหรับคมนาคมอย่างสะดวกรวดเร็ว	กว้าง 5 เมตร ยาว 300 เมตร จากบ้านนางบุญเลี้ยง ถึงที่ดินนางนิภา ยะภักดี	-	-	900,000	900,000	900,000	ระยะทางที่จัดทำ	ประชาชนมีถนนใช้ในการสัญจรไปมาได้สะดวก	กองช่าง
28	ก่อสร้างถนน คสล. บ้านดอนแดง หมู่ที่3	เพื่อให้ประชาชนมีถนนสำหรับคมนาคมอย่างสะดวกรวดเร็ว	กว้าง 4เมตร ยาว 50 เมตร จากบ้านนางริญา ถึงที่ดินนายอิศเรศ	-	-	120,000	120,000	120,000	ระยะทางที่จัดทำ	ประชาชนมีถนนใช้ในการสัญจรไปมาได้สะดวก	กองช่าง

6. ยุทธศาสตร์การพัฒนากำแพงเมืองน้ำอยู่

6.1 แผนงานอุตสาหกรรมและการโยธา

ที่	โครงการ	วัตถุประสงค์	เป้าหมาย (ผลผลิตของโครงการ)	งบประมาณ					ตัวชี้วัด (KPI)	ผลลัพธ์ที่คาดว่าจะได้รับ	หน่วยงาน รับผิดชอบหลัก
				2566	2567	2568	2569	2570			
				(บาท)	(บาท)	(บาท)	(บาท)	(บาท)			
29	ปรับปรุงถนนดินลูกรัง บ้านดอนแดง หมู่ที่3	เพื่อให้ประชาชนมีถนนสำหรับคมนาคมอย่างสะดวกรวดเร็ว	กว้าง 5 เมตร ยาว 800 เมตร จากที่ดินนางผ่องศรี ตองมีทองถึงที่ดินนายวิระศักดิ์ เนตรพิมพ์	-	-	800,000	800,000	800,000	ระยะทางที่จัดทำ	ประชาชนมีถนนใช้ในการสัญจรไปมาได้สะดวก	กองช่าง
30	ปรับปรุงถนนลูกรัง บ้านดอนแดง หมู่ที่3	เพื่อให้ประชาชนมีถนนสำหรับคมนาคมอย่างสะดวกรวดเร็ว	กว้าง 5 เมตร ยาว 700 เมตร จากบ้านนางสำเนียงถึงบริษัทเนบิวล่า	-	-	750,000	750,000	750,000	ระยะทางที่จัดทำ	ประชาชนมีถนนใช้ในการสัญจรไปมาได้สะดวก	กองช่าง
31	ปรับปรุงถนนลูกรัง บ้านดอนแดง หมู่ที่3	เพื่อให้ประชาชนมีถนนสำหรับคมนาคมอย่างสะดวกรวดเร็ว	กว้าง 5 เมตร ยาว 500 เมตร จากบ้านนายเจตรงค์ คะพันธ์(หลังวัดจอมแจ้ง) - หนองเลี้ยงช้าง	-	-	500,000	500,000	500,000	ระยะทางที่จัดทำ	ประชาชนมีถนนใช้ในการสัญจรไปมาได้สะดวก	กองช่าง
32	โครงการซ่อมแซมถนนลูกรัง บ้านดอนแดง หมู่ที่ 3	เพื่อให้ประชาชนมีถนนสำหรับคมนาคมอย่างสะดวกรวดเร็ว	ซ่อมแซมถนนลูกรัง ระยะทางกว้าง 4เมตร ยาว 1,000 เมตร จากที่นายวิระศักดิ์ - หนองยาว	-	-	200,000	200,000	200,000	ระยะทางที่จัดทำ	ประชาชนมีถนนใช้ในการสัญจรไปมาได้สะดวก	กองช่าง

6. ยุทธศาสตร์การพัฒนาบ้านเมืองน่าอยู่

6.1 แผนงานอุตสาหกรรมและการโยธา

ที่	โครงการ	วัตถุประสงค์	เป้าหมาย (ผลผลิตของโครงการ)	งบประมาณ					ตัวชี้วัด (KPI)	ผลลัพธ์ที่คาดว่าจะได้รับ	หน่วยงาน รับผิดชอบหลัก
				2566	2567	2568	2569	2570			
				(บาท)	(บาท)	(บาท)	(บาท)	(บาท)			
33	โครงการซ่อมแซมถนนลูกรังบ้านดอนแดง หมู่ที่ 3	เพื่อให้ประชาชนมีถนนสำหรับคมนาคมอย่างสะดวกรวดเร็ว	ซ่อมแซมถนนลูกรัง ระยะทางกว้าง 4 เมตร ยาว 1,000 เมตร จากที่ดินนายวันเพ็ญ-หนองเลี้ยงช้าง	-	-	200,000	200,000	200,000	ระยะทางที่จัดทำ	ประชาชนมีถนนใช้ในการสัญจรไปมาได้สะดวก	กองช่าง
34	โครงการปรับปรุงถนนดินโดยการลงลูกรังบ้านดอนแดง หมู่ที่ 3	เพื่อให้ประชาชนมีถนนสำหรับคมนาคมอย่างสะดวกรวดเร็ว	ปรับปรุงถนนดินโดยการลงลูกรัง ระยะทางกว้าง 5 เมตร ยาว 3,000 เมตร จากแยกสำนักสงฆ์ ดงเหล่าเสือ - ถนนตำบลบ้านเช่า	-	-	600,000	600,000	600,000	ระยะทางที่จัดทำ	ประชาชนมีถนนใช้ในการสัญจรไปมาได้สะดวก	กองช่าง
35	โครงการปรับปรุงถนนลูกรังบ้านดอนแดง หมู่ที่ 3	เพื่อให้ประชาชนมีถนนสำหรับคมนาคมอย่างสะดวกรวดเร็ว	ปรับปรุงถนนลูกรัง ระยะทางกว้าง 4 เมตร ยาว 1,000 เมตร จากวัดคำสร้างผือ - ไปตามแนวรั้ววัดทางทิศตะวันออก	-	-	240,000	240,000	240,000	ระยะทางที่จัดทำ	ประชาชนมีถนนใช้ในการสัญจรไปมาได้สะดวก	กองช่าง
36	โครงการปรับปรุงถนนลูกรังบ้านดอนแดง หมู่ที่ 3	เพื่อให้ประชาชนมีถนนสำหรับคมนาคมอย่างสะดวกรวดเร็ว	ปรับปรุงถนนลูกรัง ระยะทางกว้าง 4 เมตร ยาว 90 เมตร จากบ้านนายสุณา ยะภักดี - หนองไผ่หวาน	-	-	25,000	25,000	25,000	ระยะทางที่จัดทำ	ประชาชนมีถนนใช้ในการสัญจรไปมาได้สะดวก	กองช่าง

6. ยุทธศาสตร์การพัฒนาบ้านเมืองน่าอยู่

6.1 แผนงานอุตสาหกรรมและการโยธา

ที่	โครงการ	วัตถุประสงค์	เป้าหมาย (ผลผลิตของโครงการ)	งบประมาณ					ตัวชี้วัด (KPI)	ผลลัพธ์ที่คาดว่าจะได้รับ	หน่วยงาน รับผิดชอบหลัก
				2566	2567	2568	2569	2570			
				(บาท)	(บาท)	(บาท)	(บาท)	(บาท)			
37	โครงการปรับปรุงถนนลูกรังบ้านดอนแดง หมู่ที่ 3	เพื่อให้ประชาชนมีถนนสำหรับคมนาคมอย่างสะดวกรวดเร็ว	ปรับปรุงถนนดินเส้นหนองปลาโด กว้าง 5 เมตร ยาว 300เมตร	-	-	60,000	60,000	60,000	ระยะทางที่จัดทำ	ประชาชนมีถนนใช้ในการสัญจรไปมาได้สะดวก	กองช่าง
38	โครงการขุดลอกบ่อประปาบ่อที่ 2 หนองไขววาล ดอนแดง หมู่ที่ 3	เพื่อให้ประชาชนมีน้ำไว้อุปโภค บริโภค	กว้าง 65 ม.ยาว 155 ม.ลึก 2.5 ม. (จัดทำ 1 ปี)	-	-	1,300,000	1,300,000	1,300,000	จำนวนบ่อประปา	ประชาชนมีน้ำไว้อุปโภค บริโภค	กองช่าง
39	ก่อสร้างรางระบายน้ำ คสล. บ้านท่าบ่อ หมู่ที่4	เพื่อใช้ระบายน้ำที่ท่วมขัง	ก่อสร้างรางระบายน้ำ คสล. ยาว 400 เมตร จากบ้านนางหนูภักดิ์ วะเศษสร้อย - หน้าบ้านนางแก้ว ไชยศล	-	-	1,200,000	1,200,000	1,200,000	ระยะทางที่จัดทำ	ระบายน้ำที่ท่วมขังในหน้าฝนและน้ำเสียจากครัวเรือน	กองช่าง
40	ซ่อมแซมรางระบายน้ำ คสล. บ้านท่าบ่อ หมู่ที่4	เพื่อใช้ระบายน้ำที่ท่วมขัง	วางท่อระบายน้ำ ยาว 280 เมตรพร้อมบ่อพัก จากบ้านนายอดุลถึงบ่อบำบัดน้ำเสีย	-	-	500,000	500,000	500,000	ระยะทางที่จัดทำ	ระบายน้ำที่ท่วมขังในหน้าฝนและน้ำเสียจากครัวเรือน	กองช่าง

6. ยุทธศาสตร์การพัฒนากำแพงเมืองน้ำอยู่

6.1 แผนงานอุตสาหกรรมและการโยธา

ที่	โครงการ	วัตถุประสงค์	เป้าหมาย (ผลผลิตของโครงการ)	งบประมาณ					ตัวชี้วัด (KPI)	ผลลัพธ์ที่คาดว่าจะได้รับ	หน่วยงาน รับผิดชอบหลัก
				2566	2567	2568	2569	2570			
				(บาท)	(บาท)	(บาท)	(บาท)	(บาท)			
41	ก่อสร้างรางระบายน้ำ คสล. บ้านท่าบ่อ หมู่ที่ 4	เพื่อใช้ระบายน้ำที่ท่วมขัง	ก่อสร้างรางระบายน้ำ คสล. ยาว 300 เมตร จากบ้านนางสมพิศ อินทร์เพ็ง ถึงบ้านนางบุญเถิง โสมณวัตร	-	-	900,000	900,000	900,000	ระยะทางที่จัดทำ	ระบายน้ำที่ท่วมขังในหน้าฝนและน้ำเสียจากครัวเรือน	กองช่าง
42	ก่อสร้างรางระบายน้ำ คสล. บ้านท่าบ่อ หมู่ที่ 4	เพื่อใช้ระบายน้ำที่ท่วมขัง	ก่อสร้างรางระบายน้ำ คสล. ยาว 196 เมตร จากบ้านนางสมยศ ถึงหน้าวัดศรีสงคราม	-	-	588,000	588,000	588,000	ระยะทางที่จัดทำ	ระบายน้ำที่ท่วมขังในหน้าฝนและน้ำเสียจากครัวเรือน	กองช่าง
43	ก่อสร้างรางระบายน้ำ คสล. บ้านท่าบ่อ หมู่ที่ 4	เพื่อใช้ระบายน้ำที่ท่วมขัง	ก่อสร้างรางระบายน้ำ คสล. ยาว 95 เมตร จากบ้านนายหอม ถึงบ้านนางบุญเถิม	-	-	285,000	285,000	285,000	ระยะทางที่จัดทำ	ระบายน้ำที่ท่วมขังในหน้าฝนและน้ำเสียจากครัวเรือน	กองช่าง
44	ก่อสร้างถนน คสล. บ้านท่าบ่อ หมู่ที่ 4	เพื่อให้ประชาชนมีถนนสำหรับคมนาคมอย่างสะดวกรวดเร็ว	กว้าง 5 เมตร ยาว 50 เมตร จากหน้าบ้านนายนฤทธิ์ ถึงบ้านนายถวิล	-	-	165,000	165,000	165,000	ระยะทางที่จัดทำ	ประชาชนมีถนนใช้ในการสัญจรไปมาได้สะดวก	กองช่าง

6. ยุทธศาสตร์การพัฒนาบ้านเมืองน่าอยู่

6.1 แผนงานอุตสาหกรรมและการโยธา

ที่	โครงการ	วัตถุประสงค์	เป้าหมาย (ผลผลิตของโครงการ)	งบประมาณ					ตัวชี้วัด (KPI)	ผลลัพธ์ที่คาดว่าจะได้รับ	หน่วยงาน รับผิดชอบหลัก
				2566	2567	2568	2569	2570			
				(บาท)	(บาท)	(บาท)	(บาท)	(บาท)			
45	ก่อสร้างถนน คสล. บ้านท่าบ่อ หมู่ที่4	เพื่อให้ประชาชนมีถนนสำหรับคมนาคมอย่างสะดวกรวดเร็ว	กว้าง 5 เมตร ยาว 60เมตร จากถนน คสล.เดิม - ทำน้ำสงคราม	-	-	200,000	200,000	200,000	ระยะทางที่จัดทำ	ประชาชนมีถนนใช้ในการสัญจรไปมาได้สะดวก	กองช่าง
46	ก่อสร้างถนน คสล. บ้านท่าบ่อ หมู่ที่4	เพื่อให้ประชาชนมีถนนสำหรับคมนาคมอย่างสะดวกรวดเร็ว	กว้าง 5 เมตร ยาว 200เมตร จากบ้านนางสมเพช น้อย นางถึงบ้านนายประเวช โพธิ์สุ	-	-	500,000	500,000	500,000	ระยะทางที่จัดทำ	ประชาชนมีถนนใช้ในการสัญจรไปมาได้สะดวก	กองช่าง
47	ปรับปรุงถนนดิน บ้านท่าบ่อ หมู่ที่4	เพื่อให้ประชาชนมีถนนสำหรับคมนาคมอย่างสะดวกรวดเร็ว	กว้าง 4 เมตร ยาว100 เมตร จากที่ถนนนายละคร สม ปัญญาถึงที่ที่ถนนนายธนบูรณ์ แซ่ริม	-	-	20,000	20,000	20,000	ระยะทางที่จัดทำ	ประชาชนมีถนนใช้ในการสัญจรไปมาได้สะดวก	กองช่าง
48	เสริมคันทางห้วยบ่อท่าทางไปหาดปากซิง บ้าท่าบ่อหมู่ที่ 4	เพื่อให้ประชาชนมีถนนสำหรับคมนาคมอย่างสะดวกรวดเร็ว	เสริมคันทางห้วยบ่อท่าทางไปหาดปากซิงระยะทาง500 เมตร บ้านท่าบ่อหมู่ที่ 4	-	-	200,000	200,000	200,000	ระยะทางที่จัดทำ	ประชาชนมีถนนใช้ในการสัญจรไปมาได้สะดวก	กองช่าง
49	ปรับปรุงซ่อมแซมถนนลาดยาง บ้านท่าบ่อ หมู่ที่ 4	เพื่อให้ประชาชนมีถนนสำหรับคมนาคมอย่างสะดวกรวดเร็ว	จากทางเข้าหมู่บ้าน ถึงที่นายนายเที่ยงธรรม	-	-	7,520,000	7,520,000	7,520,000	ระยะทางที่จัดทำ	ประชาชนมีถนนใช้ในการสัญจรไปมาได้สะดวก	กองช่าง

6. ยุทธศาสตร์การพัฒนาบ้านเมืองน่าอยู่

6.1 แผนงานอุตสาหกรรมและการโยธา

ที่	โครงการ	วัตถุประสงค์	เป้าหมาย (ผลผลิตของโครงการ)	งบประมาณ					ตัวชี้วัด (KPI)	ผลลัพธ์ที่คาดว่าจะได้รับ	หน่วยงาน รับผิดชอบหลัก
				2566	2567	2568	2569	2570			
				(บาท)	(บาท)	(บาท)	(บาท)	(บาท)			
50	ซ่อมแซม ถนน คสล.บ้านท่าบ่อ หมู่ที่ 4	เพื่อให้ประชาชนมีถนนสำหรับคมนาคมอย่างสะดวกรวดเร็ว	ซ่อมแซม ถนน คสล.พร้อมวางระบายน้ำ จากบ้านนางสุคน ไชยปัญญา - บ้านนางสมใจ นันทสุริย์อารักษ์ กว้าง 5 ม.ยาว 50 ม.	-	-	160,000	160,000	160,000	ระยะทางที่จัดทำ	ประชาชนมีถนนใช้ในการสัญจรไปมาได้สะดวก	กองช่าง
51	ปรับปรุงถนนลูกรัง บ้านท่าบ่อ หมู่ที่ 4	เพื่อให้ประชาชนมีถนนสำหรับคมนาคมอย่างสะดวกรวดเร็ว	ซ่อมแซม ถนน ลูกรังจากบ้านนายไท-บ้านนางวารภรณ์ ระยะทาง 600 เมตร กว้าง 4 เมตร	-	-	100,000	100,000	100,000	ระยะทางที่จัดทำ	ประชาชนมีถนนใช้ในการสัญจรไปมาได้สะดวก	กองช่าง
52	ปรับปรุงถนนลูกรัง บ้านท่าบ่อ หมู่ที่ 4	เพื่อให้ประชาชนมีถนนสำหรับคมนาคมอย่างสะดวกรวดเร็ว	จากบ้านนางเบ็ง สีหา -หนองเมื่อด ยาว 250 เมตร กว้าง 4 เมตร	-	-	60,000	60,000	60,000	ระยะทางที่จัดทำ	ประชาชนมีถนนใช้ในการสัญจรไปมาได้สะดวก	กองช่าง
53	ก่อสร้างประตูประบายน้ำท้ายบ่อ หมู่ที่ 4	เพื่อกักเก็บน้ำไว้ใช้ในการเกษตร	ก่อสร้างประตูประบายน้ำท้ายบ่อ บริเวณที่นายนายสุรศักดิ์ โพธิ์สุ	-	-	70,000	70,000	70,000	ก่อสร้างประตูประบายน้ำ 1 แห่ง	เกษตรกรมีน้ำพอเพียงในการทำเกษตร	กองช่าง

6. ยุทธศาสตร์การพัฒนากำแพงน้ำเมืองน้ำอยู่

6.1 แผนงานอุตสาหกรรมและการโยธา

ที่	โครงการ	วัตถุประสงค์	เป้าหมาย (ผลผลิตของโครงการ)	งบประมาณ					ตัวชี้วัด (KPI)	ผลลัพธ์ที่คาดว่าจะได้รับ	หน่วยงาน รับผิดชอบหลัก
				2566	2567	2568	2569	2570			
				(บาท)	(บาท)	(บาท)	(บาท)	(บาท)			
54	ก่อสร้างรางระบายน้ำ คสล. บ้านนาเพียง หมู่ที่ 5	เพื่อใช้ระบายน้ำที่ท่วมขัง	ก่อสร้างรางระบายน้ำ คสล. ประมาณ 200 เมตรจากข้างบ้านนายขวัญชัย คำสระคู ถึงบ้านนายประสิทธิ์ อินทรักษ์	-	-	600,000	600,000	600,000	ระยะทางที่จัดทำ	ระบายน้ำที่ท่วมขังในหน้าฝนและน้ำเสียจากครัวเรือน	กองช่าง
55	ปรับปรุงถนนดิน บ้านนาเพียง หมู่ที่ 5	เพื่อให้ประชาชนมีถนนสำหรับคมนาคมอย่างสะดวกรวดเร็ว	ปรับปรุงถนนดินโดยการลงลูกรัง กว้าง 5 เมตร ยาว 800 เมตร จากฝั่งทิศใต้ของศูนย์พัฒนาเด็กเล็กถึงถนนหนองแสง	-	-	160,000	160,000	160,000	ระยะทางที่จัดทำ	ประชาชนมีถนนใช้ในการสัญจรไปมาได้สะดวก	กองช่าง
56	ปรับปรุงถนนดินบ้านนาเพียง หมู่ที่ 5	เพื่อให้ประชาชนมีถนนสำหรับคมนาคมอย่างสะดวกรวดเร็ว	กว้าง 6 เมตร ยาว 50 เมตร จากทางลงหนองสโน	-	-	20,000	20,000	20,000	ระยะทางที่จัดทำ	ประชาชนมีถนนใช้ในการสัญจรไปมาได้สะดวก	กองช่าง
57	ปรับปรุงถนนดินบ้านนาเพียง หมู่ที่ 5	เพื่อให้ประชาชนมีถนนสำหรับคมนาคมอย่างสะดวกรวดเร็ว	กว้าง 4 เมตร ยาว 1,800 เมตร จากหนองแสง ถึงปากกุดไผ่ได้	-	-	220,000	220,000	220,000	ระยะทางที่จัดทำ	ประชาชนมีถนนใช้ในการสัญจรไปมาได้สะดวก	กองช่าง

6. ยุทธศาสตร์การพัฒนาบ้านเมืองน่าอยู่

6.1 แผนงานอุตสาหกรรมและการโยธา

ที่	โครงการ	วัตถุประสงค์	เป้าหมาย (ผลผลิตของโครงการ)	งบประมาณ					ตัวชี้วัด (KPI)	ผลลัพธ์ที่คาดว่าจะได้รับ	หน่วยงาน รับผิดชอบหลัก
				2566	2567	2568	2569	2570			
				(บาท)	(บาท)	(บาท)	(บาท)	(บาท)			
58	ปรับปรุงถนนลูกรังหรือถนนดินบ้านนาเพียง หมู่ที่ 5	เพื่อให้ประชาชนมีถนนสำหรับคมนาคมอย่างสะดวกรวดเร็ว	กว้าง 5 เมตร ยาว600 เมตร จากนายนายสมบัติถึงหนองคันจาง	-	-	100,000	100,000	100,000	ระยะทางที่จัดทำ	ประชาชนมีถนนใช้ในการสัญจรไปมาได้สะดวก	กองช่าง
59	ปรับปรุงถนนถนนดินบ้านนาเพียง หมู่ที่ 5	เพื่อให้ประชาชนมีถนนสำหรับคมนาคมอย่างสะดวกรวดเร็ว	กว้าง6 เมตร ยาว800 เมตร จากนางนันทนา วัชรชัย ถึงนายภานุพงษ์ อุ่ณกลม	-	-	288,000	288,000	288,000	ระยะทางที่จัดทำ	ประชาชนมีถนนใช้ในการสัญจรไปมาได้สะดวก	กองช่าง
60	ปรับปรุงถนนถนนดินบ้านนาเพียง หมู่ที่ 5	เพื่อให้ประชาชนมีถนนสำหรับคมนาคมอย่างสะดวกรวดเร็ว	กว้าง6เมตร ยาว 2,500 เมตรจากนางประเสริฐสิงห์ฮ้อยถึง ถนนนาเพียง-บ้านไทยสบาย	-	-	900,000	900,000	900,000	ระยะทางที่จัดทำ	ประชาชนมีถนนใช้ในการสัญจรไปมาได้สะดวก	กองช่าง
61	ปรับปรุงถนนดิน บ้านนาเพียง หมู่ที่ 5	เพื่อให้ประชาชนมีถนนสำหรับคมนาคมอย่างสะดวกรวดเร็ว	ปรับปรุงถนนดินโดยการลงลูกรัง กว้าง 5 เมตร ยาว 3,000เมตร จากนายนายประยงค์ ถึงทำบ้านยางออย	-	-	900,000	900,000	900,000	ระยะทางที่จัดทำ	ประชาชนมีถนนใช้ในการสัญจรไปมาได้สะดวก	กองช่าง

6. ยุทธศาสตร์การพัฒนากำแพงน้ำอยู่

6.1 แผนงานอุตสาหกรรมและการโยธา

ที่	โครงการ	วัตถุประสงค์	เป้าหมาย (ผลผลิตของโครงการ)	งบประมาณ					ตัวชี้วัด (KPI)	ผลลัพธ์ที่คาดว่าจะได้รับ	หน่วยงาน รับผิดชอบหลัก
				2566	2567	2568	2569	2570			
				(บาท)	(บาท)	(บาท)	(บาท)	(บาท)			
62	โครงการขุดลอกคลอง SML บ้านนาเพียง หมู่ที่ 5	เพื่อกักเก็บน้ำไว้ใช้ในการเกษตร เพื่อเป็นการป้องกันและแก้ไขปัญหาภัยแล้งและอุทกภัย	จุดเริ่มต้นจากหนองแสงถึงนายจรัสศักดิ์ สิงห์ฮ้อย กว้าง 1.50 เมตร ยาว 2,000 เมตร	-	-	140,000	140,000	140,000	พื้นที่ขุดลอก	เกษตรกรมีน้ำพอเพียงในการทำการเกษตร	กองช่าง
63	โครงการขุดลอกคลอง SML บ้านนาเพียง หมู่ที่ 5	เพื่อกักเก็บน้ำไว้ใช้ในการเกษตร เพื่อเป็นการป้องกันและแก้ไขปัญหาภัยแล้งและอุทกภัย	จุดเริ่มต้นจากท่านบุดกา (คลองไส้ไก่) กว้าง 1 เมตร ยาว 1,000 เมตร	-	-	50,000	50,000	50,000	พื้นที่ขุดลอก	เกษตรกรมีน้ำพอเพียงในการทำการเกษตร	กองช่าง
64	โครงการขุดลอกหนองเสียว บ้านนาเพียง หมู่ที่ 5	เพื่อกักเก็บน้ำไว้ใช้ในการเกษตร เพื่อเป็นการป้องกันและแก้ไขปัญหาภัยแล้งและอุทกภัย	ขุดลอกหนองเสียว กว้าง 60 เมตร ลึก 2 เมตร ยาว 80 เมตร	-	-	300,000	300,000	300,000	พื้นที่ขุดลอก	เกษตรกรมีน้ำพอเพียงในการทำการเกษตร	กองช่าง/ ปกครอง อำเภอ/ กรม ทรัพยากรน้ำ
65	ก่อสร้างศาลาประชาคม บ้านนาเพียง หมู่ที่ 5	เพื่อใช้ในกิจการส่วนรวม ประชุม จัดกิจกรรมต่างๆ	ก่อสร้างอาคาร 1 หลังตามแบบที่ อบต.กำหนด	-	-	1,000,000	1,000,000	1,000,000	อาคาร 1 หลัง	มีอาคารเอนกประสงค์ไว้ใช้ในกิจกรรมต่างๆ	กองช่าง

6. ยุทธศาสตร์การพัฒนากำหนดเมืองนำอยู่

6.1 แผนงานอุตสาหกรรมและการโยธา

ที่	โครงการ	วัตถุประสงค์	เป้าหมาย (ผลผลิตของโครงการ)	งบประมาณ					ตัวชี้วัด (KPI)	ผลลัพธ์ที่คาดว่าจะได้รับ	หน่วยงาน รับผิดชอบหลัก
				2566	2567	2568	2569	2570			
				(บาท)	(บาท)	(บาท)	(บาท)	(บาท)			
66	ก่อสร้างถนน คสล. บ้านนาเพียง หมู่ที่ 5	เพื่อให้ประชาชนมีถนนสำหรับคมนาคมอย่างสะดวกรวดเร็ว	ก่อสร้างถนน คสล. จากบ้านนายอุดร แมวจา ถึงที่ดินนายเสมอสามพัน(กว้าง 5 เมตร ยาว 410 เมตร) ถึงนายนายสมบัติ โพธิ์สุ ยาว 1,500ม.	-	-	4,000,000	4,000,000	4,000,000	ระยะทางที่จัดทำ	ประชาชนมีถนนใช้ในการสัญจรไปมาได้สะดวก	กองช่าง
67	โครงการขุดลอกกุดโด่ทุ้ง ไปถึงกุดโด่กลาง บ้านนาเพียง หมู่ที่ 5	เพื่อกักเก็บน้ำไว้ใช้ในการเกษตร	ขุดลอกกุดโด่ทุ้ง ไปถึงกุดโด่กลาง	-	-	60,000	60,000	60,000	พื้นที่ขุดลอก	เกษตรกรมีน้ำพอเพียงในการทำเกษตร	กองช่าง
68	ก่อสร้างซุ้มประตูโขงทางเข้าบ้านนาเพียง หมู่ที่5	เพื่อให้ประชาชนมีซุ้มประตูโขง ทำให้หมู่บ้านดูมีระเบียบเรียบร้อยสวยงาม	ก่อสร้างซุ้มประตูโขงทางเข้าบ้านนาเพียง หมู่ที่5	-	-	110,000	110,000	110,000	ประตูโขง 1 หลัง	หมู่บ้านดูสวยงาม	กองช่าง
69	ก่อสร้างถนนดินจากทางดำดอนเต่า บ้านนาเพียง หมู่ที่5	เพื่อให้ประชาชนมีถนนสำหรับคมนาคมอย่างสะดวกรวดเร็ว	กว้าง 5 เมตร ยาว 1000 เมตร จากทางดำดอนเต่า ถึงนายนายศิริชัย คำใบ	-	-	200,000	200,000	200,000	ระยะทางที่จัดทำ	ประชาชนมีถนนใช้ในการสัญจรไปมาได้สะดวก	กองช่าง

6. ยุทธศาสตร์การพัฒนากองน้ำอยู่

6.1 แผนงานอุตสาหกรรมและการโยธา

ที่	โครงการ	วัตถุประสงค์	เป้าหมาย (ผลผลิตของโครงการ)	งบประมาณ					ตัวชี้วัด (KPI)	ผลลัพธ์ที่คาดว่าจะได้รับ	หน่วยงาน รับผิดชอบหลัก
				2566	2567	2568	2569	2570			
				(บาท)	(บาท)	(บาท)	(บาท)	(บาท)			
70	ก่อสร้างรางระบายน้ำ คสล. บ้านนาเพียง หมู่ที่5	เพื่อใช้ระบายน้ำที่ท่วมขัง	ก่อสร้างรางระบายน้ำ คสล. ยาว 1000 เมตร จากบ้าน นายสไว คำใบ ถึง รร.บ้านนา เพียง	-	-	3,000,000	3,000,000	3,000,000	ระยะทาง ที่จัดทำ	ระบายน้ำที่ท่วม ขังในหน้าฝน และน้ำเสียจาก ครัวเรือน	กองช่าง
71	ก่อสร้างรางระบายน้ำ คสล. บ้านท่าบ่อ หมู่ที่6	เพื่อใช้ระบายน้ำที่ท่วมขัง	ก่อสร้างรางระบายน้ำ คสล. ยาว 600 เมตร จากหน้าวัด ศรีสงครามถึงทางหลวง(ทาง โค้ง)	-	-	1,800,000	1,800,000	1,800,000	ระยะทาง ที่จัดทำ	ระบายน้ำที่ท่วม ขังในหน้าฝน และน้ำเสียจาก ครัวเรือน	กองช่าง
72	ก่อสร้างรางระบายน้ำ คสล. บ้านท่าบ่อ หมู่ที่6	เพื่อใช้ระบายน้ำที่ท่วมขัง	ก่อสร้างรางระบายน้ำ คสล. ยาว 200 เมตร จากแยก บ้านนายสมบูรณ์ จันได ถึง บ้านนางเทวี มีบาง	-	-	600,000	600,000	600,000	ระยะทาง ที่จัดทำ	ระบายน้ำที่ท่วม ขังในหน้าฝน และน้ำเสียจาก ครัวเรือน	กองช่าง
73	ก่อสร้างรางระบายน้ำ คสล. บ้านท่าบ่อ หมู่ที่6	เพื่อใช้ระบายน้ำที่ท่วมขัง	ก่อสร้างรางระบายน้ำ คสล. ยาว400 เมตร จากบ้าน นายปรีดา โพธิ์สุ ถึงถนนศรี สงคราม -อากาศอำนวย	-	-	1,200,000	1,200,000	1,200,000	ระยะทาง ที่จัดทำ	ระบายน้ำที่ท่วม ขังในหน้าฝน และน้ำเสียจาก ครัวเรือน	กองช่าง

6. ยุทธศาสตร์การพัฒนาบ้านเมืองน่าอยู่

6.1 แผนงานอุตสาหกรรมและการโยธา

ที่	โครงการ	วัตถุประสงค์	เป้าหมาย (ผลผลิตของโครงการ)	งบประมาณ					ตัวชี้วัด (KPI)	ผลลัพธ์ที่คาดว่าจะได้รับ	หน่วยงาน รับผิดชอบหลัก
				2566	2567	2568	2569	2570			
				(บาท)	(บาท)	(บาท)	(บาท)	(บาท)			
74	ก่อสร้างรางระบายน้ำ คสล. บ้านท่าบ่อ หมู่ที่6	เพื่อใช้ระบายน้ำที่ท่วมขัง	ก่อสร้างรางระบายน้ำ คสล. ยาว500 เมตร จากบ้าน นายสมบุรณ์ จันได ถึงบ้าน นายหอม เรืองสกุล	-	-	1,500,000	1,500,000	1,500,000	ระยะทาง ที่จัดทำ	ระบายน้ำที่ท่วม ขังในหน้าฝน และน้ำเสียจาก ครัวเรือน	กองช่าง
75	โครงการก่อสร้างถนน คสล. บ้านท่าบ่อ หมู่ที่6	เพื่อให้ประชาชนมีถนน สำหรับคมนาคมอย่าง สะดวกรวดเร็ว	กว้าง 4 เมตรยาว100 เมตร จากบ้านนายบุญเจีย โพธิ์สุ ถึงบ้านนายสนธิ คุ้มไชย	-	-	240,000	240,000	240,000	ระยะทาง ที่จัดทำ	ประชาชนมีถนน ใช้ในการสัญจร ไปมาได้สะดวก	กองช่าง
76	โครงการก่อสร้างถนน คสล. บ้านท่าบ่อ หมู่ที่6	เพื่อให้ประชาชนมีถนน สำหรับคมนาคมอย่าง สะดวกรวดเร็ว	กว้าง 5 เมตรยาว25 เมตร จากบ้านนายมัยที คะพันธ์ ถึงหลังบ้านนายพั๊ด	-	-	100,000	100,000	100,000	ระยะทาง ที่จัดทำ	ประชาชนมีถนน ใช้ในการสัญจร ไปมาได้สะดวก	กองช่าง
77	โครงการก่อสร้างถนน คสล. บ้านท่าบ่อ หมู่ที่6	เพื่อให้ประชาชนมีถนน สำหรับคมนาคมอย่าง สะดวกรวดเร็ว	กว้าง 5 เมตรยาว2,500 เมตร จากที่นางอัมรา ผิว คำ ถึงที่นายเล็ง ขรรค์	-	-	7,500,000	7,500,000	7,500,000	ระยะทาง ที่จัดทำ	ประชาชนมีถนน ใช้ในการสัญจร ไปมาได้สะดวก	กองช่าง

6. ยุทธศาสตร์การพัฒนาบ้านเมืองน่าอยู่

6.1 แผนงานอุตสาหกรรมและการโยธา

ที่	โครงการ	วัตถุประสงค์	เป้าหมาย (ผลผลิตของโครงการ)	งบประมาณ					ตัวชี้วัด (KPI)	ผลลัพธ์ที่คาดว่าจะได้รับ	หน่วยงาน รับผิดชอบหลัก
				2566	2567	2568	2569	2570			
				(บาท)	(บาท)	(บาท)	(บาท)	(บาท)			
78	โครงการก่อสร้างถนน คสล. บ้านท่าบ่อ หมู่ที่6	เพื่อให้ประชาชนมีถนนสำหรับคมนาคมอย่างสะดวกรวดเร็ว	กว้าง 5 เมตรยาว150 เมตร จากบ้านนายอเนก การิก ถึง ป่าช้าดอนยาง	-	-	528,000	528,000	528,000	ระยะทางที่จัดทำ	ประชาชนมีถนนใช้ในการสัญจรไปมาได้สะดวก	กองช่าง
79	โครงการก่อสร้างถนน คสล. บ้านท่าบ่อ หมู่ที่6	เพื่อให้ประชาชนมีถนนสำหรับคมนาคมอย่างสะดวกรวดเร็ว	ต่อจากหน้าบ้านนายอติติยะ เกษมสินธุ์ ถึงทางหลวงหน้า อบต.กว้าง 5 เมตรยาว105 เมตร	-	-	320,000	320,000	320,000	ระยะทางที่จัดทำ	ประชาชนมีถนนใช้ในการสัญจรไปมาได้สะดวก	กองช่าง
80	โครงการก่อสร้างถนน คสล. บ้านท่าบ่อ หมู่ที่6	เพื่อให้ประชาชนมีถนนสำหรับคมนาคมอย่างสะดวกรวดเร็ว	จากบ้านนายอเนก การิก ถึง บ้านนางพรรณนิภา มณี ปกรณ์ กว้าง 5 เมตรยาว160 เมตร	-	-	568,000	568,000	568,000	ระยะทางที่จัดทำ	ประชาชนมีถนนใช้ในการสัญจรไปมาได้สะดวก	กองช่าง
81	โครงการก่อสร้างถนน คสล. บ้านท่าบ่อ หมู่ที่6	เพื่อให้ประชาชนมีถนนสำหรับคมนาคมอย่างสะดวกรวดเร็ว	จากบ้านนายเอกภพ โพธิ์สุ- บ้านนางแววมณี มีนาคะ กว้าง 5 เมตรยาว75 เมตร	-	-	200,000	200,000	200,000	ระยะทางที่จัดทำ	ประชาชนมีถนนใช้ในการสัญจรไปมาได้สะดวก	กองช่าง

6. ยุทธศาสตร์การพัฒนาบ้านเมืองน่าอยู่

6.1 แผนงานอุตสาหกรรมและการโยธา

ที่	โครงการ	วัตถุประสงค์	เป้าหมาย (ผลผลิตของโครงการ)	งบประมาณ					ตัวชี้วัด (KPI)	ผลลัพธ์ที่คาดว่าจะได้รับ	หน่วยงาน รับผิดชอบหลัก
				2566	2567	2568	2569	2570			
				(บาท)	(บาท)	(บาท)	(บาท)	(บาท)			
82	โครงการก่อสร้างขยายถนน คสล. ทางเข้าหมู่บ้าน บ้านท่าบ่อ หมู่ที่6	เพื่อให้ประชาชนมีถนนสำหรับคมนาคมอย่างสะดวกรวดเร็ว	ขยายถนนออกไปอีก2เมตร พร้อมวางระบายน้ำ จากสี่แยกศาลาอเนกประสงค์ถึงทางหลวง	-	-	1,530,000	1,530,000	1,530,000	ระยะทางที่จัดทำ	ประชาชนมีถนนใช้ในการสัญจรไปมาได้สะดวก	กองช่าง
83	โครงการก่อสร้างถนน คสล. บ้านท่าบ่อ หมู่ที่6	เพื่อให้ประชาชนมีถนนสำหรับคมนาคมอย่างสะดวกรวดเร็ว	กว้าง 5 เมตรยาว1,000 เมตร จากถนนทางหลวง ถึงที่ทิ้งขยะ หนองบอง	-	-	2,500,000	2,500,000	2,500,000	ระยะทางที่จัดทำ	ประชาชนมีถนนใช้ในการสัญจรไปมาได้สะดวก	กองช่าง
84	โครงการปรับปรุงถนนลูกรัง บ้านท่าบ่อ หมู่ที่6	เพื่อให้ประชาชนมีถนนสำหรับคมนาคมอย่างสะดวกรวดเร็ว	กว้าง4 เมตร ยาว 1,000 เมตร จากนางเมืองมาโพธิ์สู ถึงหนองหมากแกะ	-	-	160,000	160,000	160,000	ระยะทางที่จัดทำ	ประชาชนมีถนนใช้ในการสัญจรไปมาได้สะดวก	กองช่าง
85	โครงการปรับปรุงถนนลูกรัง บ้านท่าบ่อ หมู่ที่6	เพื่อให้ประชาชนมีถนนสำหรับคมนาคมอย่างสะดวกรวดเร็ว	กว้าง 4เมตรยาว800 เมตร จากนายนายสมศักดิ์ วาณะวงศ์ ถึงนางนงพัชนี ประสงค์ดี	-	-	200,000	200,000	200,000	ระยะทางที่จัดทำ	ประชาชนมีถนนใช้ในการสัญจรไปมาได้สะดวก	กองช่าง

6. ยุทธศาสตร์การพัฒนาบ้านเมืองน่าอยู่

6.1 แผนงานอุตสาหกรรมและการโยธา

ที่	โครงการ	วัตถุประสงค์	เป้าหมาย (ผลผลิตของโครงการ)	งบประมาณ					ตัวชี้วัด (KPI)	ผลลัพธ์ที่คาดว่าจะได้รับ	หน่วยงาน รับผิดชอบหลัก
				2566	2567	2568	2569	2570			
				(บาท)	(บาท)	(บาท)	(บาท)	(บาท)			
86	โครงการปรับปรุงถนนลูกรังบ้านท่าบ่อ หมู่ที่ 6	เพื่อให้ประชาชนมีถนนสำหรับคมนาคมอย่างสะดวกรวดเร็ว	กว้าง 4 เมตร ยาว 600 เมตร จากนางดวงจันทร์ โพธิ์สุ ถึงนางจิตนา อาสาวัง	-	-	150,000	150,000	150,000	ระยะทางที่จัดทำ	ประชาชนมีถนนใช้ในการสัญจรไปมาได้สะดวก	กองช่าง
87	โครงการปรับปรุงถนนลูกรังบ้านท่าบ่อ หมู่ที่ 6	เพื่อให้ประชาชนมีถนนสำหรับคมนาคมอย่างสะดวกรวดเร็ว	กว้าง 4 เมตร ยาว 70 เมตร จากบ้านนางเทียมจันทร์ โพธิ์สุ ถึงบ้านนายเดชสนิท ตู่ไชย	-	-	20,000	20,000	20,000	ระยะทางที่จัดทำ	ประชาชนมีถนนใช้ในการสัญจรไปมาได้สะดวก	กองช่าง
88	โครงการปรับปรุงถนนลูกรังบ้านท่าบ่อ หมู่ที่ 6	เพื่อให้ประชาชนมีถนนสำหรับคมนาคมอย่างสะดวกรวดเร็ว	กว้าง 6 เมตร ยาว 2,500 เมตร จากบ้านนางเมืองมา โพธิ์สุ ถึงนายปัญญา ชัยบิล	-	-	600,000	600,000	600,000	ระยะทางที่จัดทำ	ประชาชนมีถนนใช้ในการสัญจรไปมาได้สะดวก	กองช่าง
89	โครงการขุดลอกคลองไส้ไก่จากบ้านท่าบ่อ หมู่ที่ 6	เพื่อกักเก็บน้ำไว้ใช้ในการเกษตร	ขุดลอกคลองไส้ไก่จากหนองโดนถึง นางเพชร์ ศรีโพธา กว้าง 3 ม. ลึก 2 ม. ยาว 300 เมตร	-	-	90,000	90,000	90,000	พื้นที่ขุดลอก	เกษตรกรมีน้ำพอเพียงในการทำเกษตร	กองช่าง

6. ยุทธศาสตร์การพัฒนาบ้านเมืองน่าอยู่

6.1 แผนงานอุตสาหกรรมและการโยธา

ที่	โครงการ	วัตถุประสงค์	เป้าหมาย (ผลผลิตของโครงการ)	งบประมาณ					ตัวชี้วัด (KPI)	ผลลัพธ์ที่คาดว่าจะได้รับ	หน่วยงาน รับผิดชอบหลัก
				2566	2567	2568	2569	2570			
				(บาท)	(บาท)	(บาท)	(บาท)	(บาท)			
90	โครงการขุดลอกคลองไส้ไก่จากบ้านท่าบ่อ หมู่ที่ 6	เพื่อกักเก็บน้ำไว้ใช้ในการเกษตร	ขุดลอกคลองไส้ไก่จากนายไพบุลย์ อินเสนา ถึงนายปัญญา ชัยบิลยาว 4,800 เมตร กว้าง 5 เมตร	-	-	2,200,000	2,200,000	2,200,000	พื้นที่ขุดลอก	เกษตรกรมีน้ำพอเพียงในการทำการเกษตร	กองช่าง
91	โครงการขุดลอกคลองไส้ไก่จากบ้านท่าบ่อ หมู่ที่ 6	เพื่อกักเก็บน้ำไว้ใช้ในการเกษตร	ขุดลอกคลองไส้ไก่จากนางพิชญา แสนสุขถึงนายสุรศักดิ์ โพธิ์สุ ยาว 400 เมตร กว้าง 5 เมตร	-	-	200,000	200,000	200,000	พื้นที่ขุดลอก	เกษตรกรมีน้ำพอเพียงในการทำการเกษตร	กองช่าง
92	โครงการปรับปรุงถนนลูกรังบ้านท่าบ่อ หมู่ที่ 6	เพื่อให้ประชาชนมีถนนสำหรับคมนาคมอย่างสะดวกรวดเร็ว	กว้าง 5 เมตรยาว150 เมตร จากบ้านนายอนเนก การิก ถึงป่าช้าดอนยาง	-	-	30,000	30,000	30,000	ระยะทางที่จัดทำ	ประชาชนมีถนนใช้ในการสัญจรไปมาได้สะดวก	กองช่าง
93	โครงการปรับปรุงถนนลูกรังบ้านท่าบ่อ หมู่ที่ 6	เพื่อให้ประชาชนมีถนนสำหรับคมนาคมอย่างสะดวกรวดเร็ว	กว้าง 5 เมตรยาว200 เมตร จากบ้านนายธนวรรณ ถึงบ้านนางสาวสุภาพร เรืองสกุล	-	-	40,000	40,000	40,000	ระยะทางที่จัดทำ	ประชาชนมีถนนใช้ในการสัญจรไปมาได้สะดวก	กองช่าง

6. ยุทธศาสตร์การพัฒนาบ้านเมืองน่าอยู่

6.1 แผนงานอุตสาหกรรมและการโยธา

ที่	โครงการ	วัตถุประสงค์	เป้าหมาย (ผลผลิตของโครงการ)	งบประมาณ					ตัวชี้วัด (KPI)	ผลลัพธ์ที่คาดว่าจะได้รับ	หน่วยงาน รับผิดชอบหลัก
				2566	2567	2568	2569	2570			
				(บาท)	(บาท)	(บาท)	(บาท)	(บาท)			
94	โครงการปรับปรุงถนนลูกรังบ้านท่าบ่อ หมู่ที่ 6	เพื่อให้ประชาชนมีถนนสำหรับคมนาคมอย่างสะดวกรวดเร็ว	กว้าง 5 เมตรยาว100เมตรจากบ้านนายพัฒนา โพธิ์สุ ถึงถนนสายศรีสงคราม-อากาศอำนวย	-	-	20,000	20,000	20,000	ระยะทางที่จัดทำ	ประชาชนมีถนนใช้ในการสัญจรไปมาได้สะดวก	กองช่าง
95	ก่อสร้างรางระบายน้ำ คสล. บ้านดอนสมอ หมู่ที่ 7	เพื่อใช้ระบายน้ำที่ท่วมขัง	ก่อสร้างรางระบายน้ำ คสล. ประมาณ 500 เมตร จากบ้านนายยอดสง่า เครือหว้า-บ้านนายชม คะแก้ว	-	-	1,500,000	1,500,000	1,500,000	ระยะทางที่จัดทำ	ระบายน้ำที่ท่วมขังในหน้าฝนและน้ำเสียจากครัวเรือน	กองช่าง
96	ก่อสร้างรางระบายน้ำ คสล. บ้านดอนสมอ หมู่ที่ 7	เพื่อใช้ระบายน้ำที่ท่วมขัง	ก่อสร้างรางระบายน้ำ คสล. ประมาณ 100 เมตรจากบ้านนางจันดี ชันทะชา ถึงบ้านนางสำราญ ชมราษี	-	-	300,000	300,000	300,000	ระยะทางที่จัดทำ	ระบายน้ำที่ท่วมขังในหน้าฝนและน้ำเสียจากครัวเรือน	กองช่าง
97	ก่อสร้างรางระบายน้ำ คสล. บ้านดอนสมอ หมู่ที่ 7	เพื่อใช้ระบายน้ำที่ท่วมขัง	ก่อสร้างรางระบายน้ำ คสล. ประมาณ 122 เมตรจากบ้านนายชม คะแก้ว ถึงบ้านนายอภัย คำใหญ่	-	-	366,000	366,000	366,000	ระยะทางที่จัดทำ	ระบายน้ำที่ท่วมขังในหน้าฝนและน้ำเสียจากครัวเรือน	กองช่าง

6. ยุทธศาสตร์การพัฒนาบ้านเมืองน่าอยู่

6.1 แผนงานอุตสาหกรรมและการโยธา

ที่	โครงการ	วัตถุประสงค์	เป้าหมาย (ผลผลิตของโครงการ)	งบประมาณ					ตัวชี้วัด (KPI)	ผลลัพธ์ที่คาดว่าจะได้รับ	หน่วยงาน รับผิดชอบหลัก
				2566	2567	2568	2569	2570			
				(บาท)	(บาท)	(บาท)	(บาท)	(บาท)			
98	โครงการก่อสร้างถนน คสล. บ้านดอนสมอ หมู่ที่ 7	เพื่อให้ประชาชนมีถนนสำหรับคมนาคมอย่างสะดวกรวดเร็ว	จากบ้านนายนายพุทธา คำใหญ่ ถึงที่ถนนายสุทิน ต้นศรี กว้าง5เมตร ยาว 100เมตร	-	-	320,000	320,000	320,000	ระยะทางที่จัดทำ	ประชาชนมีถนนใช้ในการสัญจรไปมาได้สะดวก	กองช่าง
99	โครงการก่อสร้างถนน คสล. บ้านดอนสมอ หมู่ที่ 7	เพื่อให้ประชาชนมีถนนสำหรับคมนาคมอย่างสะดวกรวดเร็ว	จากบ้านนางอภิญญา โสมณวัตร ถึงที่ดินของนายดารา ต้นศรี กว้าง 5เมตร ยาว 115 เมตร	-	-	370,000	370,000	370,000	ระยะทางที่จัดทำ	ประชาชนมีถนนใช้ในการสัญจรไปมาได้สะดวก	กองช่าง
100	โครงการก่อสร้างถนน คสล. บ้านดอนสมอ หมู่ที่ 7	เพื่อให้ประชาชนมีถนนสำหรับคมนาคมอย่างสะดวกรวดเร็ว	จากบ้านนางวินิดา สิงห์ฮ้อย ถึงที่ดินนายมังกร สิงห์ฮ้อย กว้าง 4เมตร ยาว 100 เมตร	-	-	260,000	260,000	260,000	ระยะทางที่จัดทำ	ประชาชนมีถนนใช้ในการสัญจรไปมาได้สะดวก	กองช่าง
101	โครงการซ่อมแซมถนนลูกรัง บ้านดอนสมอ หมู่ที่ 7	เพื่อให้ประชาชนมีถนนสำหรับคมนาคมอย่างสะดวกรวดเร็ว	กว้าง 5 เมตร ยาว 1,750 เมตร จากรพ.สต.ดอนสมอ ถึงบ่อทิ้งขยะมูลฝอยบ้านดอนสมอ	-	-	525,000	525,000	525,000	ระยะทางที่จัดทำ	ประชาชนมีถนนใช้ในการสัญจรไปมาได้สะดวก	กองช่าง

6. ยุทธศาสตร์การพัฒนาบ้านเมืองน่าอยู่

6.1 แผนงานอุตสาหกรรมและการโยธา

ที่	โครงการ	วัตถุประสงค์	เป้าหมาย (ผลผลิตของโครงการ)	งบประมาณ					ตัวชี้วัด (KPI)	ผลลัพธ์ที่คาดว่าจะได้รับ	หน่วยงาน รับผิดชอบหลัก
				2566	2567	2568	2569	2570			
				(บาท)	(บาท)	(บาท)	(บาท)	(บาท)			
102	โครงการปรับปรุงถนนลูกรังบ้านดอนสมอ หมู่ที่ 7	เพื่อให้ประชาชนมีถนนสำหรับคมนาคมอย่างสะดวกรวดเร็ว	กว้าง 4 เมตร ยาว 570 เมตร จากดอนกลอยถึงหนองสามขา	-	-	140,000	140,000	140,000	ระยะทางที่จัดทำ	ประชาชนมีถนนใช้ในการสัญจรไปมาได้สะดวก	กองช่าง
103	โครงการปรับปรุงถนนลูกรังบ้านดอนสมอ หมู่ที่ 7	เพื่อให้ประชาชนมีถนนสำหรับคมนาคมอย่างสะดวกรวดเร็ว	กว้าง 4 เมตร ยาว 1,000 เมตร จากที่นายนายสมดี ชั้นทะชา ถึงดอนกลอย	-	-	240,000	240,000	240,000	ระยะทางที่จัดทำ	ประชาชนมีถนนใช้ในการสัญจรไปมาได้สะดวก	กองช่าง
104	โครงการซ่อมแซมถนนลูกรังบ้านดอนสมอ หมู่ที่ 7	เพื่อให้ประชาชนมีถนนสำหรับคมนาคมอย่างสะดวกรวดเร็ว	กว้าง 5 เมตร ยาว 1,000 เมตร จากบ้านนางอภัย คำใหญ่ ถึงทำนบพลเอกเปรมสร้าง	-	-	300,000	300,000	300,000	ระยะทางที่จัดทำ	ประชาชนมีถนนใช้ในการสัญจรไปมาได้สะดวก	กองช่าง
105	โครงการซ่อมแซมถนนลูกรังบ้านดอนสมอ หมู่ที่ 7	เพื่อให้ประชาชนมีถนนสำหรับคมนาคมอย่างสะดวกรวดเร็ว	กว้าง 5 เมตร ยาว 2,000 เมตร จากที่นายนายสุทิน ต้นศรี ถึงที่นายนายศิริศักดิ์ คำใหญ่	-	-	400,000	400,000	400,000	ระยะทางที่จัดทำ	ประชาชนมีถนนใช้ในการสัญจรไปมาได้สะดวก	กองช่าง

6. ยุทธศาสตร์การพัฒนาบ้านเมืองน่าอยู่

6.1 แผนงานอุตสาหกรรมและการโยธา

ที่	โครงการ	วัตถุประสงค์	เป้าหมาย (ผลผลิตของโครงการ)	งบประมาณ					ตัวชี้วัด (KPI)	ผลลัพธ์ที่คาดว่าจะได้รับ	หน่วยงาน รับผิดชอบหลัก
				2566	2567	2568	2569	2570			
				(บาท)	(บาท)	(บาท)	(บาท)	(บาท)			
106	โครงการซ่อมแซมถนนลูกรัง บ้านดอนสมอ หมู่ที่ 7	เพื่อให้ประชาชนมีถนนสำหรับคมนาคมอย่างสะดวกรวดเร็ว	กว้าง 5 เมตร ยาว 2,000 เมตร จากบ้านนายสงวน คำใหญ่ ถึงสะพานบ้านเชียงเซา	-	-	400,000	400,000	400,000	ระยะทางที่จัดทำ	ประชาชนมีถนนใช้ในการสัญจรไปมาได้สะดวก	กองช่าง
107	โครงการขุดลอกคลอง บ้านดอนสมอ หมู่ที่ 7	เพื่อกักเก็บน้ำไว้ใน การเกษตร	ขุดลอกคลองจากนายนายชยธร ถึงที่นายนายไพลิน พิมพะโยธา ระยะทาง 1,800 เมตร	-	-	300,000	300,000	300,000	พื้นที่ขุดลอก	เกษตรกรมีน้ำพอเพียงในการทำ การเกษตร	กองช่าง

สำหรับ โครงการที่เกินศักยภาพขององค์กรปกครองส่วนท้องถิ่น องค์การบริหารส่วนตำบลท่าบ่อสงคราม

ก. ยุทธศาสตร์ชาติ20 ปียุทธศาสตร์ที่ 5. การสร้างการเติบโตบนคุณภาพชีวิตที่เป็นมิตรกับสิ่งแวดล้อม

ข.แผนพัฒนาเศรษฐกิจและสังคมแห่งชาติฉบับที่ 13 หมายความว่า 1 ไทยเป็นประเทศชั้นนำด้านสินค้าเกษตรและเกษตรแปรรูปมูลค่าสูง หมายความว่า 7 ไทยมีSMEs ที่เข้มแข็งและสามารถแข่งขันได้

หมายความว่า 10 ไทยมีเศรษฐกิจหมุนเวียนและสังคมคาร์บอนต่ำ หมายความว่า 11 ไทยสามารถลดความเสี่ยงและผลกระทบจากภัยธรรมชาติและการเปลี่ยนแปลงสภาพภูมิอากาศ

ค. Sustainable Development Goals : SDGs เป้าหมายที่ 8 : ส่งเสริมการเติบโตทางเศรษฐกิจที่ต่อเนื่อง และยั่งยืน การจ้างงานเต็มที่ มีผลิตภาพ และการมีงานที่เหมาะสมสำหรับทุกคน

เป้าหมายที่ 12 : สร้างหลักประกันให้มีรูปแบบการผลิตและการบริโภคที่ยั่งยืน

เป้าหมายที่ 13 : ปฏิบัติการอย่างเร่งด่วนเพื่อต่อสู้การเปลี่ยนแปลงสภาพภูมิอากาศและผลกระทบที่เกิดขึ้น

จ. ยุทธศาสตร์การพัฒนาขององค์กรปกครองส่วนท้องถิ่นในเขตจังหวัด ยุทธศาสตร์ที่ 3.การพัฒนาเกษตรและอุตสาหกรรมเกษตร

3.ยุทธศาสตร์การพัฒนาด้านการเกษตร

3.1 แผนงานการเกษตร

ที่	โครงการ	วัตถุประสงค์	เป้าหมาย (ผลผลิตของโครงการ)	งบประมาณ					ตัวชี้วัด (KPI)	ผลลัพธ์ที่คาดว่าจะได้รับ	หน่วยงาน ที่จะ ขอ ประสาน
				2566	2567	2568	2569	2570			
				(บาท)	(บาท)	(บาท)	(บาท)	(บาท)			
1	ขุดลอกหนองไชยวาน บ้านดอนสมอ หมู่ที่1	เพื่อกักเก็บน้ำไว้ใช้ในการเกษตร เพื่อเป็นการป้องกันและแก้ไขปัญหาน้ำแล้งและอุทกภัย	ขุดลอกหนองไชยวาน	-	-	1,000,000	1,000,000	1,000,000	พื้นที่ขุดลอก	เกษตรกรมีน้ำพอเพียงในการทำ การเกษตร	กองช่าง/ ปกครอง อำเภอ/ กรม

3.ยุทธศาสตร์การพัฒนาด้านการเกษตร

3.1 แผนงานการเกษตร

ที่	โครงการ	วัตถุประสงค์	เป้าหมาย (ผลผลิตของโครงการ)	งบประมาณ					ตัวชี้วัด (KPI)	ผลลัพธ์ที่คาดว่าจะได้รับ	หน่วยงาน ที่จะ ขอ ประสาน
				2566	2567	2568	2569	2570			
				(บาท)	(บาท)	(บาท)	(บาท)	(บาท)			
2	ขุดลอกหนองหนองฮี บ้านดอนสมอ หมู่ที่1	เพื่อกักเก็บน้ำไว้ใช้ในการเกษตร เพื่อเป็นการป้องกันและแก้ไขปัญหาน้ำแล้งและอุทกภัย	ขุดลอกหนองหนองฮี	-	-	1,000,000	1,000,000	1,000,000	พื้นที่ขุดลอก	เกษตรกรรมน้ำพอเพียงในการทำ การเกษตร	กองช่าง/ ปกครอง อำเภอ/ กรม
3	ขุดลอกหนองหนองมน บ้านดอนสมอ หมู่ที่1	เพื่อกักเก็บน้ำไว้ใช้ในการเกษตร เพื่อเป็นการป้องกันและแก้ไขปัญหาน้ำแล้งและอุทกภัย	ขุดลอกหนองหนองมน	-	-	1,000,000	1,000,000	1,000,000	พื้นที่ขุดลอก	เกษตรกรรมน้ำพอเพียงในการทำ การเกษตร	กองช่าง/ ปกครอง อำเภอ/ กรม
4	ขุดลอกหนองหนองโคก บ้านดอนสมอ หมู่ที่1	เพื่อกักเก็บน้ำไว้ใช้ในการเกษตร เพื่อเป็นการป้องกันและแก้ไขปัญหาน้ำแล้งและอุทกภัย	ขุดลอกหนองหนองโคก	-	-	1,000,000	1,000,000	1,000,000	พื้นที่ขุดลอก	เกษตรกรรมน้ำพอเพียงในการทำ การเกษตร	กองช่าง/ ปกครอง อำเภอ/ กรม
5	ขุดลอกหนองหนองจอก บ้านดอนสมอ หมู่ที่1	เพื่อกักเก็บน้ำไว้ใช้ในการเกษตร เพื่อเป็นการป้องกันและแก้ไขปัญหาน้ำแล้งและอุทกภัย	ขุดลอกหนองหนองจอก	-	-	1,000,000	1,000,000	1,000,000	พื้นที่ขุดลอก	เกษตรกรรมน้ำพอเพียงในการทำ การเกษตร	กองช่าง/ ปกครอง อำเภอ/ กรม
6	ขุดลอกคลองระบายน้ำ บ้านดอนสมอ หมู่ที่1	เพื่อกักเก็บน้ำไว้ใช้ในการเกษตร เพื่อเป็นการป้องกันและแก้ไขปัญหาน้ำแล้งและอุทกภัย	จากหลังวัดศรีบุญเรืองข้างหนองไชยวานถึงหนองไชยวาน ระยะทาง 700เมตร	-	-	1,000,000	1,000,000	1,000,000	พื้นที่ขุดลอก	เกษตรกรรมน้ำพอเพียงในการทำ การเกษตร	กองช่าง/ ปกครอง อำเภอ/ กรม
7	ขุดลอกหนองท่ม บ้านดอนมะจ่าง หมู่ที่2	เพื่อกักเก็บน้ำไว้ใช้ในการเกษตร เพื่อเป็นการป้องกันและแก้ไขปัญหาน้ำแล้งและอุทกภัย	ขุดลอกหนองท่ม	-	-	1,000,000	1,000,000	1,000,000	พื้นที่ขุดลอก	เกษตรกรรมน้ำพอเพียงในการทำ การเกษตร	กองช่าง/ ปกครอง อำเภอ/ กรม

3.ยุทธศาสตร์การพัฒนาด้านการเกษตร

3.1 แผนงานการเกษตร

ที่	โครงการ	วัตถุประสงค์	เป้าหมาย (ผลผลิตของโครงการ)	งบประมาณ					ตัวชี้วัด (KPI)	ผลลัพธ์ที่คาดว่าจะได้รับ	หน่วยงาน ที่จะ ขอ ประสาน
				2566	2567	2568	2569	2570			
				(บาท)	(บาท)	(บาท)	(บาท)	(บาท)			
8	ขุดลอกหนองฮางเกลือ บ้านดอนมะจ่าง หมู่ที่2	เพื่อกักเก็บน้ำไว้ใช้ในการเกษตร เพื่อเป็นการป้องกันและแก้ไขปัญหาร้างแล้งและอุทกภัย	จากที่นายนายอุทัย พัสนวนค์ ระยะทาง300 เมตร	-	-	1,000,000	1,000,000	1,000,000	พื้นที่ขุดลอก	เกษตรกรรมน้ำพอเพียงในการทำ การเกษตร	กองช่าง/ ปกครอง อำเภอ/ กรม
9	ขุดลอกหนองฮางเกลือ บ้านดอนมะจ่าง หมู่ที่2	เพื่อกักเก็บน้ำไว้ใช้ในการเกษตร เพื่อเป็นการป้องกันและแก้ไขปัญหาร้างแล้งและอุทกภัย	จากที่นายนายพลชัย ถึงที่นางาง สมหมายระยะทาง 400 เมตร	-	-	1,000,000	1,000,000	1,000,000	พื้นที่ขุดลอก	เกษตรกรรมน้ำพอเพียงในการทำ การเกษตร	กองช่าง/ ปกครอง อำเภอ/ กรม
10	ขุดลอกหนองปลาโด บ้านดอนแดงหมู่ที่3	เพื่อกักเก็บน้ำไว้ใช้ในการเกษตร เพื่อเป็นการป้องกันและแก้ไขปัญหาร้างแล้งและอุทกภัย	ขุดลอกหนองปลาโด	-	-	5,000,000	5,000,000	5,000,000	พื้นที่ขุดลอก	เกษตรกรรมน้ำพอเพียงในการทำ การเกษตร	กองช่าง/ ปกครอง อำเภอ/ กรม
11	ขุดลอกหนองหมากแซว บ้านดอนแดงหมู่ที่3	เพื่อกักเก็บน้ำไว้ใช้ในการเกษตร เพื่อเป็นการป้องกันและแก้ไขปัญหาร้างแล้งและอุทกภัย	ขุดลอกหนองหมาแซวถึงหนองสังข์น้อย ระยะทาง กว้าง 5 เมตร ยาว 800 เมตร	-	-	5,000,000	5,000,000	5,000,000	พื้นที่ขุดลอก	เกษตรกรรมน้ำพอเพียงในการทำ การเกษตร	กองช่าง/ ปกครอง อำเภอ/ กรม
12	ขุดลอกหนองคา บ้านดอนแดงหมู่ที่3	เพื่อกักเก็บน้ำไว้ใช้ในการเกษตร เพื่อเป็นการป้องกันและแก้ไขปัญหาร้างแล้งและอุทกภัย	เนื้อที่ประมาณ 7ไร่	-	-	5,000,000	5,000,000	5,000,000	พื้นที่ขุดลอก	เกษตรกรรมน้ำพอเพียงในการทำ การเกษตร	กองช่าง/ ปกครอง อำเภอ/ กรม
13	ขุดลอกหนองหนองเมื่อด บ้านท่าบ่อ หมู่ที่4	เพื่อกักเก็บน้ำไว้ใช้ในการเกษตร เพื่อเป็นการป้องกันและแก้ไขปัญหาร้างแล้งและอุทกภัย	ขุดลอกหนองหนองเมื่อด	-	-	1,000,000	1,000,000	1,000,000	พื้นที่ขุดลอก	เกษตรกรรมน้ำพอเพียงในการทำ การเกษตร	กองช่าง/ ปกครอง อำเภอ/ กรม

3.ยุทธศาสตร์การพัฒนาด้านการเกษตร

3.1 แผนงานการเกษตร

ที่	โครงการ	วัตถุประสงค์	เป้าหมาย (ผลผลิตของโครงการ)	งบประมาณ					ตัวชี้วัด (KPI)	ผลลัพธ์ที่คาดว่าจะได้รับ	หน่วยงาน ที่จะ ขอ ประสาน
				2566	2567	2568	2569	2570			
				(บาท)	(บาท)	(บาท)	(บาท)	(บาท)			
14	ขุดลอกคลองไส้ไก่ หนองห้วยบ่อ บ้านท่าบ่อ หมู่ที่4	เพื่อกักเก็บน้ำไว้ใช้ในการเกษตร เพื่อเป็นการป้องกันและแก้ไขปัญหาระเหยและอุทกภัย	ยาว200เมตรขนาด 3x2 เมตร	-	-	2,000,000	2,000,000	2,000,000	พื้นที่ขุดลอก	เกษตรกรรมน้ำพอเพียงในการทำ การเกษตร	กองช่าง/ ปกครอง อำเภอกงหรา
15	ขุดลอกห้วยบ่อน้อย หลังโรงเรียน บ้านท่าบ่อ หมู่ที่4	เพื่อกักเก็บน้ำไว้ใช้ในการเกษตร เพื่อเป็นการป้องกันและแก้ไขปัญหาระเหยและอุทกภัย	กว้าง 4 เมตรยาว200เมตรลึก3 เมตร	-	-	1,000,000	1,000,000	1,000,000	พื้นที่ขุดลอก	เกษตรกรรมน้ำพอเพียงในการทำ การเกษตร	กองช่าง/ ปกครอง อำเภอกงหรา
16	ขุดลอกหนองหนองหญ้ามา บ้านนาเพียง หมู่ที่5	เพื่อกักเก็บน้ำไว้ใช้ในการเกษตร เพื่อเป็นการป้องกันและแก้ไขปัญหาระเหยและอุทกภัย	ขุดลอกหนองหนองหญ้ามา	-	-	1,000,000	1,000,000	1,000,000	พื้นที่ขุดลอก	เกษตรกรรมน้ำพอเพียงในการทำ การเกษตร	กองช่าง/ ปกครอง อำเภอกงหรา
17	ขุดลอกหนองหนองพิพัก บ้านนาเพียง หมู่ที่5	เพื่อกักเก็บน้ำไว้ใช้ในการเกษตร เพื่อเป็นการป้องกันและแก้ไขปัญหาระเหยและอุทกภัย	ขุดลอกหนองหนองพิพัก	-	-	1,000,000	1,000,000	1,000,000	พื้นที่ขุดลอก	เกษตรกรรมน้ำพอเพียงในการทำ การเกษตร	กองช่าง/ ปกครอง อำเภอกงหรา
18	ขุดลอกคลองไส้ไก่ บ้านนาเพียง หมู่ที่5	เพื่อกักเก็บน้ำไว้ใช้ในการเกษตร เพื่อเป็นการป้องกันและแก้ไขปัญหาระเหยและอุทกภัย	จากที่นายเสนอ สามพัน ถึงที่ นายมหาชัย แดงจำแล ประมาณ 300 เมตร	-	-	1,000,000	1,000,000	1,000,000	พื้นที่ขุดลอก	เกษตรกรรมน้ำพอเพียงในการทำ การเกษตร	กองช่าง/ ปกครอง อำเภอกงหรา
19	ขุดลอกคลอง SML บ้านนาเพียง หมู่ที่5	เพื่อกักเก็บน้ำไว้ใช้ในการเกษตร เพื่อเป็นการป้องกันและแก้ไขปัญหาระเหยและอุทกภัย	จากหนองแสงถึงนายจรูญ ตักดี สิงห์ฮ้อย กว้าง 1.5 เมตร ยาว 2,000 เมตร	-	-	5,000,000	5,000,000	5,000,000	พื้นที่ขุดลอก	เกษตรกรรมน้ำพอเพียงในการทำ การเกษตร	กองช่าง/ ปกครอง อำเภอกงหรา

3.ยุทธศาสตร์การพัฒนาด้านการเกษตร

3.1 แผนงานการเกษตร

ที่	โครงการ	วัตถุประสงค์	เป้าหมาย (ผลผลิตของโครงการ)	งบประมาณ					ตัวชี้วัด (KPI)	ผลลัพธ์ที่คาดว่าจะได้รับ	หน่วยงาน ที่จะ ขอ ประสาน
				2566	2567	2568	2569	2570			
				(บาท)	(บาท)	(บาท)	(บาท)	(บาท)			
20	โครงการขุดลอกหนองตาแก่น บ้านท่าบ่อ หมู่ 4 และ 6	เพื่อกักเก็บน้ำไว้ใช้ในการเกษตร เพื่อเป็นการป้องกันและแก้ไขปัญหาย้ายแล้งและอุทกภัย	ขุดลอกหนองตาแก่น พื้นที่ 80 ไร่ ลึก 3 เมตร	-	-	13,000,000	13,000,000	13,000,000	พื้นที่ขุดลอก	เกษตรกรมีน้ำพอเพียงในการทำ การเกษตร	กองช่าง/ ปกครอง อำเภอ/ กรม
21	ขุดลอกหนองพะเบอ บ้านท่าบ่อ หมู่ที่ 6	เพื่อกักเก็บน้ำไว้ใช้ในการเกษตร เพื่อเป็นการป้องกันและแก้ไขปัญหาย้ายแล้งและอุทกภัย	ขุดลอกหนองพะเบอ	-	-	1,000,000	1,000,000	1,000,000	พื้นที่ขุดลอก	เกษตรกรมีน้ำพอเพียงในการทำ การเกษตร	กองช่าง/ ปกครอง อำเภอ/ กรม
22	ขุดลอกคลองไส้ไก่ บ้านท่าบ่อ หมู่ที่ 6	เพื่อกักเก็บน้ำไว้ใช้ในการเกษตร เพื่อเป็นการป้องกันและแก้ไขปัญหาย้ายแล้งและอุทกภัย	จากหนองหมากแกะถึงหนองโดน	-	-	1,000,000	1,000,000	1,000,000	พื้นที่ขุดลอก	เกษตรกรมีน้ำพอเพียงในการทำ การเกษตร	กองช่าง/ ปกครอง อำเภอ/ กรม
23	ขุดลอกคลองไส้ไก่ บ้านท่าบ่อ หมู่ที่ 6	เพื่อกักเก็บน้ำไว้ใช้ในการเกษตร เพื่อเป็นการป้องกันและแก้ไขปัญหาย้ายแล้งและอุทกภัย	หนองตะกร้าถึงหนองโดน	-	-	1,000,000	1,000,000	1,000,000	พื้นที่ขุดลอก	เกษตรกรมีน้ำพอเพียงในการทำ การเกษตร	กองช่าง/ ปกครอง อำเภอ/ กรม
24	โครงการขุดลอกหนองมันปลา บ้านดอนสมอ หมู่ที่ 7	เพื่อกักเก็บน้ำไว้ใช้ในการเกษตร เพื่อเป็นการป้องกันและแก้ไขปัญหาย้ายแล้งและอุทกภัย	ขุดลอกหนองมันปลา 43 ไร่	-	-	10,000,000	10,000,000	10,000,000	พื้นที่ขุดลอก	เกษตรกรมีน้ำพอเพียงในการทำ การเกษตร	กองช่าง/ ปกครอง อำเภอ/ กรม

3.ยุทธศาสตร์การพัฒนาด้านการเกษตร

3.1 แผนงานการเกษตร

ที่	โครงการ	วัตถุประสงค์	เป้าหมาย (ผลผลิตของโครงการ)	งบประมาณ					ตัวชี้วัด (KPI)	ผลลัพธ์ที่คาดว่าจะได้รับ	หน่วยงาน ที่จะ ขอ ประสาน
				2566	2567	2568	2569	2570			
				(บาท)	(บาท)	(บาท)	(บาท)	(บาท)			
25	ขุดลอกหนองสามขา บ้านดอน สมอ หมู่ที่7	เพื่อกักเก็บน้ำไว้ใช้ในการเกษตร เพื่อเป็นการป้องกันและแก้ไข ปัญหาร้างแล้งและอุทกภัย	ขุดลอกหนองสามขา	-	-	1,000,000	1,000,000	1,000,000	พื้นที่ขุดลอก	เกษตรกรมีน้ำ พอเพียงในการทำ การเกษตร	กองช่าง/ ปกครอง อำเภอ/ กรม
26	ขุดลอกหนองลาด บ้านดอน สมอ หมู่ที่7	เพื่อกักเก็บน้ำไว้ใช้ในการเกษตร เพื่อเป็นการป้องกันและแก้ไข ปัญหาร้างแล้งและอุทกภัย	ขุดลอกหนองลาด	-	-	1,000,000	1,000,000	1,000,000	พื้นที่ขุดลอก	เกษตรกรมีน้ำ พอเพียงในการทำ การเกษตร	กองช่าง/ ปกครอง อำเภอ/ กรม
27	ขุดลอกคลองระบายน้ำ บ้าน ดอนสมอ หมู่ที่7	เพื่อกักเก็บน้ำไว้ใช้ในการเกษตร เพื่อเป็นการป้องกันและแก้ไข ปัญหาร้างแล้งและอุทกภัย	จากบ้านนายชม คะแก้ว ถึง บ้านนายคำ เครือหว้า ยาว 105 เมตร กว้าง40 เซนติเมตร ลึก 60เซนติเมตร	-	-	1,000,000	1,000,000	1,000,000	พื้นที่ขุดลอก	เกษตรกรมีน้ำ พอเพียงในการทำ การเกษตร	กองช่าง/ ปกครอง อำเภอ/ กรม ทรัพยากร

สำหรับ โครงการที่เกินศักยภาพขององค์กรปกครองส่วนท้องถิ่น องค์การบริหารส่วนตำบลท่าบ่อสงคราม

ก.ยุทธศาสตร์ชาติ20 ปียุทธศาสตร์ที่ 2 การสร้างความสามารถในการแข่งขัน

ข.แผนพัฒนาเศรษฐกิจและสังคมแห่งชาติฉบับที่ 13 หมวดภายใต้ 5 ไทยเป็นประตูการค้าการลงทุนและยุทธศาสตร์ทางโลจิสติกส์ของภูมิภาค

หมวดภายใต้ 8 ไทยมีพื้นที่และเมืองอัจฉริยะที่น่าอยู่ปลอดภัยเติบโตได้อย่างยั่งยืน

ค. Sustainable Development Goals : SDGs เป้าหมายที่ 9 : สร้างโครงสร้างพื้นฐานที่มีความทนทาน ส่งเสริมการพัฒนาอุตสาหกรรมที่ครอบคลุมและยั่งยืน และส่งเสริมนวัตกรรม

ง. ยุทธศาสตร์จังหวัด ประเด็นที่ 3 การพัฒนาการค้าการลงทุน

จ. ยุทธศาสตร์การพัฒนาขององค์กรปกครองส่วนท้องถิ่นในเขตจังหวัดยุทธศาสตร์ที่ 4.การพัฒนาการค้าผ่านแดน ยุทธศาสตร์ที่ 6 เมืองน่าอยู่

6. ยุทธศาสตร์การพัฒนาบ้านเมืองน่าอยู่

6.1 แผนงานอุตสาหกรรมและการโยธา

ที่	โครงการ	วัตถุประสงค์	เป้าหมาย (ผลผลิตของโครงการ)	งบประมาณ					ตัวชี้วัด (KPI)	ผลลัพธ์ที่คาดว่าจะได้รับ	หน่วยงาน ที่จะขอ ประสาน
				2566	2567	2568	2569	2570			
				(บาท)	(บาท)	(บาท)	(บาท)	(บาท)			
1	ก่อสร้างระบบประปาหมู่บ้าน บ้านดอนสมอหมูที่1	เพื่อให้ราษฎรในหมู่บ้านมีน้ำอุปโภค-บริโภค เพื่อบรรเทาความเดือดร้อนในการขาดแคลนน้ำใช้ของราษฎรในหมู่บ้าน	ก่อสร้างระบบประปา 1 ระบบ	-	-	5,500,000	5,500,000	5,500,000	จำนวนการก่อสร้าง	ราษฎรมีน้ำสำหรับอุปโภคบริโภคอย่างทั่วถึง	กรมส่งเสริมฯ/ปกครองอำเภอ/กรมทรัพยากรน้ำ
2	ก่อสร้างระบบประปาหมู่บ้าน บ้านดอนมะจาง หมู่ที่2	เพื่อให้ราษฎรในหมู่บ้านมีน้ำอุปโภค-บริโภค เพื่อบรรเทาความเดือดร้อนในการขาดแคลนน้ำใช้ของราษฎรในหมู่บ้าน	ก่อสร้างระบบประปา 1 ระบบ	-	-	5,500,000	5,500,000	5,500,000	จำนวนการก่อสร้าง	ราษฎรมีน้ำสำหรับอุปโภคบริโภคอย่างทั่วถึง	กรมส่งเสริมฯ/ปกครองอำเภอ/กรมทรัพยากรน้ำ

6. ยุทธศาสตร์การพัฒนาบ้านเมืองน่าอยู่

6.1 แผนงานอุตสาหกรรมและการโยธา

ที่	โครงการ	วัตถุประสงค์	เป้าหมาย (ผลผลิตของโครงการ)	งบประมาณ					ตัวชี้วัด (KPI)	ผลลัพธ์ที่คาดว่าจะได้รับ	หน่วยงาน ที่จะขอ ประสาน
				2566	2567	2568	2569	2570			
				(บาท)	(บาท)	(บาท)	(บาท)	(บาท)			
3	ก่อสร้างระบบประปาหมู่บ้าน บ้านดอนแดง หมู่ที่ 3	เพื่อให้ราษฎรในหมู่บ้านมีน้ำอุปโภค-บริโภค เพื่อบรรเทาความเดือดร้อนในการขาดแคลนน้ำใช้ของราษฎรในหมู่บ้าน	ก่อสร้างระบบประปา 1 ระบบ	-	-	5,500,000	5,500,000	5,500,000	จำนวนการก่อสร้าง	ราษฎรมีน้ำสำหรับอุปโภคบริโภคอย่างทั่วถึง	กรมส่งเสริมฯ/ปกครองอำเภอ/กรมทรัพยากรน้ำ
4	ก่อสร้างระบบประปาหมู่บ้าน บ้านท่าบ่อ หมู่ที่ 4	เพื่อให้ราษฎรในหมู่บ้านมีน้ำอุปโภค-บริโภค เพื่อบรรเทาความเดือดร้อนในการขาดแคลนน้ำใช้ของราษฎรในหมู่บ้าน	ก่อสร้างระบบประปา 1 ระบบ	-	-	5,500,000	5,500,000	5,500,000	จำนวนการก่อสร้าง	ราษฎรมีน้ำสำหรับอุปโภคบริโภคอย่างทั่วถึง	กรมส่งเสริมฯ/ปกครองอำเภอ/กรมทรัพยากรน้ำ
5	ก่อสร้างระบบประปาหมู่บ้าน บ้านนางเพียง หมู่ที่ 5	เพื่อให้ราษฎรในหมู่บ้านมีน้ำอุปโภค-บริโภค เพื่อบรรเทาความเดือดร้อนในการขาดแคลนน้ำใช้ของราษฎรในหมู่บ้าน	ก่อสร้างระบบประปา 1 ระบบ	-	-	2,500,000	2,500,000	2,500,000	จำนวนการก่อสร้าง	ราษฎรมีน้ำสำหรับอุปโภคบริโภคอย่างทั่วถึง	กรมส่งเสริมฯ/ปกครองอำเภอ/กรมทรัพยากรน้ำ
6	ก่อสร้างระบบประปาหมู่บ้าน บ้านท่าบ่อ หมู่ที่ 6	เพื่อให้ราษฎรในหมู่บ้านมีน้ำอุปโภค-บริโภค เพื่อบรรเทาความเดือดร้อนในการขาดแคลนน้ำใช้ของราษฎรในหมู่บ้าน	ก่อสร้างระบบประปา 1 ระบบ	-	-	5,500,000	5,500,000	5,500,000	จำนวนการก่อสร้าง	ราษฎรมีน้ำสำหรับอุปโภคบริโภคอย่างทั่วถึง	กรมส่งเสริมฯ/ปกครองอำเภอ/กรมทรัพยากรน้ำ

6. ยุทธศาสตร์การพัฒนาบ้านเมืองน่าอยู่

6.1 แผนงานอุตสาหกรรมและการโยธา

ที่	โครงการ	วัตถุประสงค์	เป้าหมาย	งบประมาณ					ตัวชี้วัด	ผลลัพธ์ที่คาดว่าจะได้รับ	หน่วยงาน ที่จะขอ ประสาน
			(ผลผลิตของโครงการ)	2566	2567	2568	2569	2570			
				(บาท)	(บาท)	(บาท)	(บาท)	(บาท)			
7	ก่อสร้างระบบประปาหมู่บ้าน บ้านดอนสมอหมู่ที่ 7	เพื่อให้ราษฎรในหมู่บ้านมีน้ำอุปโภค-บริโภค เพื่อบรรเทาความเดือดร้อนในการขาดแคลนน้ำใช้ของราษฎรในหมู่บ้าน	ก่อสร้างระบบประปา 1 ระบบ	-	-	2,500,000	2,500,000	2,500,000	จำนวนการก่อสร้าง	ราษฎรมีน้ำสำหรับอุปโภคบริโภคอย่างทั่วถึง	กรมส่งเสริมฯ/ปกครองอำเภอ/กรมทรัพยากรน้ำ
8	ก่อสร้างระบบประปา อบต.ท่าบ่อสงคราม	เพื่อให้ราษฎรในหมู่บ้านมีน้ำอุปโภค-บริโภค เพื่อบรรเทาความเดือดร้อนในการขาดแคลนน้ำใช้ของราษฎรในหมู่บ้าน	ก่อสร้างระบบประปา 1 ระบบ	-	-	5,500,000	5,500,000	5,500,000	จำนวนการก่อสร้าง	ราษฎรมีน้ำสำหรับอุปโภคบริโภคอย่างทั่วถึง	กรมส่งเสริมฯ/ปกครองอำเภอ/กรมทรัพยากรน้ำ
9	ติดตั้งกล่องวงจรปิดภายในหมู่บ้าน ตำบลท่าบ่อสงคราม	เพื่อแก้ไขปัญหาอาชญากรรมในหมู่บ้านประชาชนเกิดความมั่นใจในมาตรการรักษาความปลอดภัยในชีวิตและทรัพย์สิน	มีระบบรักษาความปลอดภัยภายในหมู่บ้าน ทุกหมู่บ้านของตำบลท่าบ่อสงครามและบริเวณอบต.	-	-	2,100,000	2,100,000	2,100,000	กล่องวงจรปิด ตามจำนวน	ประชาชนในเขตพื้นที่มีกล่อง วงจรปิดไว้ในการป้องกันภัยและ อบต.	กรมส่งเสริมการปกครองท้องถิ่น/อบจ.
10	ก่อสร้างลานกีฬาเนกประสงค์ บ้านดอนแดง หมู่ที่ 3	เพื่อจัดเป็นที่สำหรับออกกำลังกายของคนในชุมชนร่วมกัน	ก่อสร้างลานกีฬาในเขตตำบลท่าบ่อสงคราม บ้านดอนแดง หมู่ที่ 3	-	-	1,500,000	1,500,000	1,500,000	จำนวนการก่อสร้าง	ประชาชนมีสุขภาพร่างกายแข็งแรง มีสถานที่ทำกิจกรรมร่วมกันในหมู่บ้าน	กรมส่งเสริมฯ/ปกครองอำเภอ/กรมทรัพยากรน้ำ

6. ยุทธศาสตร์การพัฒนาบ้านเมืองน่าอยู่

6.1 แผนงานอุตสาหกรรมและการโยธา

ที่	โครงการ	วัตถุประสงค์	เป้าหมาย	งบประมาณ					ตัวชี้วัด (KPI)	ผลลัพธ์ที่คาดว่าจะได้รับ	หน่วยงาน ที่จะขอ ประสาน
			(ผลผลิตของโครงการ)	2566	2567	2568	2569	2570			
				(บาท)	(บาท)	(บาท)	(บาท)	(บาท)			
11	ก่อสร้างถนนลาดยางจากบ้านท่าบ่อถึงบ้านท่าโขง ตำบลบ้านท่า	เพื่อให้ประชาชนมีถนนสำหรับคมนาคมอย่างสะดวกรวดเร็ว	จากที่นายนายเที่ยงธรรม - บ้านท่าโขง ระยะทางกว้าง 6 เมตร ยาวประมาณ 5.30 กิโลเมตร	-	-	25,000,000	25,000,000	25,000,000	ระยะทางที่จัดทำ	ประชาชนมีถนนใช้ในการสัญจรไปมาได้สะดวก	กองช่าง/ ปกครอง อำเภอ/ อบจ.
12	โครงการติดตั้งไฟส่องสว่างด้วยพลังงานแสงอาทิตย์ตำบลท่าบ่อสงคราม	เพื่อให้ประชาชนมีไฟฟ้าส่องสว่างใช้อย่างทั่วถึง และลดอุบัติเหตุลดการเกิดอาชญากรรม	ติดตั้งไฟส่องสว่างด้วยพลังงานแสงอาทิตย์ ทั้ง 7 หมู่บ้าน และอบต.	-	-	4,000,000	4,000,000	4,000,000	จำนวนเสาไฟฟ้า	มีไฟฟ้าส่องสว่างตามถนน อย่างทั่วถึง ลดการเกิดอุบัติเหตุและอาชญากรรม	กองช่าง/ ปกครอง อำเภอ/ อบจ.
13	โครงการก่อสร้างถนน คสล. พัฒนาคมนาคมเพื่อการเกษตรและคมนาคมสู่เส้นทางสายหลัก บ้านท่าบ่อหมู่ที่ 6 (สายหลัง อนาคตทางหลวงแผ่นดิน 2177.-ไปบ้านดอนสมอ)	เพื่อให้ประชาชนมีถนนสำหรับคมนาคมอย่างสะดวกรวดเร็วและใช้เพื่อการเกษตร	ก่อสร้างถนน คสล. ระยะทางยาวประมาณ 8,100 เมตร กว้าง 5 เมตร หนา 0.15 เมตร (จัดทำ 1 ปี ระหว่างปี 66-70)	-	-	27,000,000	27,000,000	27,000,000	ระยะทางที่จัดทำ	ประชาชนมีถนนใช้ในการสัญจรไปมาได้สะดวก และเพื่อการเกษตร	กรม ส่งเสริมฯ/ อบจ.
14	ก่อสร้างถนนคสล. จากบ้านท่าบ่อ-ดอนตาดัด- ถึงบ้านท่าโขง ตำบลบ้านท่า	เพื่อให้ประชาชนมีถนนสำหรับคมนาคมอย่างสะดวกรวดเร็ว	จากที่บ้านท่าบ่อ-ดอนตาดัด - บ้านท่าโขง ระยะทางกว้าง 5 เมตร ยาวประมาณ 5.30 กิโลเมตร	-	-	25,000,000	25,000,000	25,000,000	ระยะทางที่จัดทำ	ประชาชนมีถนนใช้ในการสัญจรไปมาได้สะดวก	กรม ส่งเสริมฯ/ อบจ.

6. ยุทธศาสตร์การพัฒนาบ้านเมืองน่าอยู่

6.1 แผนงานอุตสาหกรรมและการโยธา

ที่	โครงการ	วัตถุประสงค์	เป้าหมาย	งบประมาณ					ตัวชี้วัด	ผลลัพธ์ที่คาดว่าจะได้รับ	หน่วยงาน ที่จะขอ ประสาน
			(ผลผลิตของโครงการ)	2566	2567	2568	2569	2570			
				(บาท)	(บาท)	(บาท)	(บาท)	(บาท)			
15	โครงการติดตั้งป้ายประชาสัมพันธ์ LED ภายในหมู่บ้านทุกหมู่บ้านในตำบลท่าบ่อสงคราม และ อบต.	เพื่อให้ประชาชนมีไฟฟ้าส่องสว่างใช้อย่างทั่วถึง และลดอุบัติเหตุลดการเกิดอาชญากรรม	ติดตั้งป้ายประชาสัมพันธ์ LED ภายในหมู่บ้านทุกหมู่บ้านในตำบลท่าบ่อสงคราม	-	-	4,000,000	4,000,000	4,000,000	จำนวน ป้าย ประชาสัมพันธ์ LED	ป้ายประชาสัมพันธ์ LED	กรม ส่งเสริมฯ/ อบจ.

ส่วนที่ 4

การติดตามและประเมินผล

การบริหารงานที่ประสบความสำเร็จนั้น ส่วนหนึ่งมาจากการนำนวัตกรรม (Innovation) และกระบวนการบริหารใหม่ๆ มาประยุกต์ใช้ในองค์กร ให้บรรลุวัตถุประสงค์และเป้าหมายที่กำหนดไว้ การติดตามและประเมินผลก็เป็นส่วนหนึ่งของกระบวนการบริหารงาน ซึ่งมีหลักการสำคัญ คือ การติดตามความก้าวหน้าในการปฏิบัติงานและประเมินผลความสำเร็จของงาน อันจะนำไปสู่การปรับปรุงแก้ไขปัญหาร่วมกันให้บรรลุเป้าหมาย จึงต้องมีการติดตามและประเมินผล เพื่อให้ทราบประสิทธิภาพและประสิทธิผลการดำเนินงานขององค์กรว่าอยู่ในระดับใด เหมาะสมหรือสอดคล้องกับสถานการณ์ปัจจุบันหรือไม่

4.1 การติดตามและประเมินผลยุทธศาสตร์

กระบวนการของแผนพัฒนาท้องถิ่น (พ.ศ. ๒๕๖๖-๒๕๗๐) มีองค์ประกอบ ๓ ส่วน คือ การวางแผน (Planning) การนำแผนไปปฏิบัติ (Implementation) และการติดตามประเมินผล (Monitor and Evaluation) ฉะนั้นการติดตามและประเมินผลยุทธศาสตร์ สามารถดำเนินการได้ดังนี้

๑) ติดตามและประเมินผลกระบวนการ (Process) จัดทำแผนพัฒนาท้องถิ่น โดยตรวจสอบกระบวนการดำเนินการว่าเป็นไปตามวิธีการและขั้นตอนที่กำหนดไว้ตามระเบียบกระทรวงมหาดไทยว่าด้วยการจัดทำแผนพัฒนาขององค์กรปกครองส่วนท้องถิ่น พ.ศ.๒๕๔๘ และเพิ่มเติมถึง ฉบับที่ ๓ พ.ศ.๒๕๖๑ และหนังสือกระทรวงมหาดไทยด่วนที่สุด ที่ มท ๐๘๐๘.๓/ว ๒๙๓๑ ลงวันที่ ๑๕ พฤษภาคม

เป็นกรอบ ในการปฏิบัติงานติดตามและประเมินผล

๒) ติดตามประเมินผลความพึงพอใจของประชาชน ต่อการดำเนินงานตามนโยบายขององค์การบริหารส่วนตำบลท่าบ่อสงคราม เป็นการประเมินผลการดำเนินงานในแต่ละยุทธศาสตร์การพัฒนา โดยออกแบบสำรวจความพึงพอใจ ของประชาชน

4.2 การติดตามและประเมินผลโครงการ

เป็นการประเมินผลที่ช่วยให้ทราบถึงความก้าวหน้าในการดำเนินงานว่าแผนงานหรือโครงการที่ได้ดำเนินการไปแล้วนั้นให้ผลเป็นอย่างไร นำไปสู่ความสำเร็จตามแผนงานที่กำหนดไว้หรือไม่ มีผลสำเร็จมากน้อย เพียงใดเมื่อเปรียบเทียบกับเป้าหมาย หากมีความล่าช้ามีสาเหตุมาจากอะไร สมควรที่จะได้รับการแก้ไขด้วยวิธีการใด เพื่อให้โครงการดังกล่าวเป็นไปตามวัตถุประสงค์และเป้าหมายที่กำหนดไว้ และยังเป็นเครื่องมือชี้วัด ประสิทธิภาพและประสิทธิผลของการดำเนินโครงการ โดยมีประเด็นในการติดตามประเมินผล คือ

๑) การติดตามและประเมินผลการดำเนินงาน โดยมีตัวชี้วัดเชิงปริมาณ คุณภาพ ความพึงพอใจ และขั้นตอนการดำเนินงานซึ่งผู้รับผิดชอบโครงการจะเป็นผู้กำกับตัวชี้วัด

๒) การเบิกจ่ายงบประมาณตามแผนการดำเนินงานประจำปีและเพิ่มเติม

ทั้งนี้องค์การบริหารส่วนตำบลท่าบ่อสงคราม จะนำข้อมูลที่ได้จากการติดตามและประเมินผลโครงการ มาใช้ในการ ปรับปรุงกระบวนการดำเนินงานให้สอดคล้องกับยุทธศาสตร์ และเป้าหมายที่ได้กำหนดไว้ในแผนพัฒนาท้องถิ่น ให้สามารถตอบสนองและแก้ไขปัญหาความต้องการของประชาชนเป็นสิ่งสำคัญ

ระเบียบ วิธีในการติดตามและประเมินผล

1. ดำเนินการติดตามและประเมินผลแผนพัฒนาท้องถิ่น 2 ประเภท คือ
 - 1.1 แผนพัฒนาท้องถิ่น (พ.ศ. ๒๕๖๖-๒๕๗๐)
 - 1.2 แผนการดำเนินงานประจำปีงบประมาณ
2. ประเมินผลความพึงพอใจของประชาชนต่อการดำเนินงานตามยุทธศาสตร์การพัฒนา
3. ศึกษาความพึงพอใจของประชาชนต่อผลการดำเนินงานตามแผนพัฒนาท้องถิ่นในภาพรวม

เกณฑ์มาตรฐานและตัวชี้วัด

การติดตามและประเมินผลแผนพัฒนาท้องถิ่น ได้มีเกณฑ์มาตรฐาน (Standard Criteria) และ ตัวชี้วัด (Indicators) เพื่อใช้เป็นกรอบในการประเมินให้เกิดความชัดเจน เป็นระบบมีมาตรฐานและเป็นที่ยอมรับ โดยใช้เกณฑ์มาตรฐานและตัวชี้วัด ดังนี้

เกณฑ์มาตรฐาน (Standard Criteria)	ตัวชี้วัด (Indicators)	กรอบตัวแปร (Attributes)
สัมฤทธิ์ผล และการบรรลุวัตถุประสงค์ของโครงการ	ผลผลิต ผลลัพธ์	ผลต่างระหว่างจำนวนโครงการที่แล้วเสร็จกับจำนวนโครงการทั้งหมด
การสนองตอบความต้องการของประชาชน	ระดับความพึงพอใจ	สัดส่วนของประชาชนกลุ่มเป้าหมายที่พึงพอใจและไม่พอใจผลสะท้อนกลับ

ระบบติดตามและประเมินผลแผนการพัฒนางค์กรปกครองส่วนท้องถิ่น

การวางระบบติดตามและประเมินผลแผนพัฒนางค์กรปกครองส่วนท้องถิ่นมีสมมุติฐานว่าระบบติดตามและประเมินผลไม่อาจแยกตัวเองออกจากระบบการบริหารแผนทั้งหมด ดังนั้นระบบอื่น ๆ ที่เกิดขึ้นก่อน หน้าที่แผนพัฒนาจะดำเนินการจึงเป็นเหมือนบริบทที่ย่อมจะส่งผลต่อการบริหารแผน และจะส่งผลต่อการติดตาม และประเมินผลด้วยเช่นกัน ดังนั้น ระบบติดตามและประเมินผลครั้งนี้สรุปเป็นแผนภาพได้ดังนี้



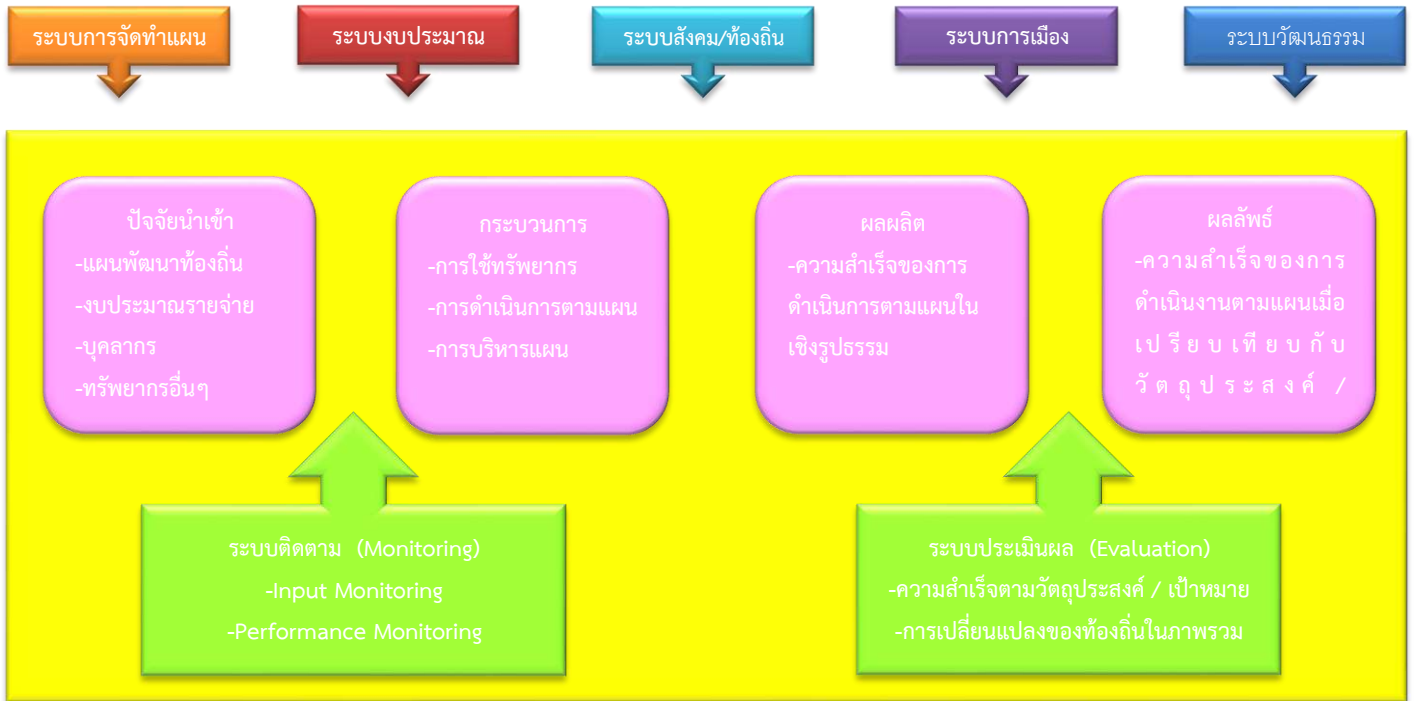

4.3 แบบสรุปลผลการพัฒนาท้องถิ่นในภาพรวม



2. ข้อสังเกต ข้อเสนอแนะ ผลจากการพัฒนา

หากพิจารณากระบวนการวางแผนพัฒนาท้องถิ่นพบว่า ในขั้นตอนการจัดทำแผนนั้น เป็นไปตามระเบียบกระทรวงมหาดไทยว่าด้วยการจัดทำแผนพัฒนาขององค์กรปกครองส่วนท้องถิ่น พ.ศ.2548 และเพิ่มเติมถึง ฉบับที่ 3 พ.ศ.2561 รวมถึงหนังสือสั่งการของกระทรวงมหาดไทย โดยคำนึงถึงหลักประชารัฐผ่านกระบวนการมีส่วนร่วมของประชาชนเป็นสำคัญ ในส่วนของ การนำแผนไปสู่การปฏิบัติรอบปีที่ผ่านมามีพบว่าการดำเนินงานบางโครงการ/กิจกรรม ยังเกิดความล่าช้าไม่ปฏิบัติตามแผนการดำเนินงาน โดยเฉพาะโครงการ

ก่อสร้างทั้งถนน ทางเท้า และท่อระบายน้ำ อันเนื่องมาจากปัจจัยทั้ง ภายในและภายนอก และสุดท้ายการติดตามประเมินผลแผนพัฒนาท้องถิ่น ในทางปฏิบัติองค์การบริหารส่วนตำบลท่าบ่อสงคราม ได้ติดตามประเมินผลการดำเนินโครงการ/ กิจกรรม เป็นประจำทุกๆ เดือน เพื่อให้ทราบสถานการณ์ดำเนินโครงการ/ กิจกรรม ว่าอยู่ในขั้นตอนใด เป็นไปตาม แผนการดำเนินงานหรือไม่ มีปัญหาหรืออุปสรรคอย่างไร พร้อมจัดทำรายงานเสนอให้ผู้บริหารได้รับทราบ ทั้งนี้เพื่อเป็นการแก้ไขปัญหาความล่าช้าในขั้นตอนการนำแผนไปสู่ปฏิบัติ ให้สามารถอำนวยความสะดวกและตอบสนองต่อความต้องการแก่ประชาชนได้รวดเร็วยิ่งขึ้น

**แนวทางการพิจารณาการติดตามและประเมินผลแผนพัฒนาท้องถิ่น
ตามระเบียบกระทรวงมหาดไทยว่าด้วยการจัดทำแผนพัฒนา
ขององค์กรปกครองส่วนท้องถิ่น (ฉบับที่ 3) พ.ศ. 2561**

เป็นแบบที่กำหนดให้คณะกรรมการติดตามและประเมินผลแผนพัฒนาท้องถิ่น ดำเนินการให้คะแนนตามเกณฑ์ที่กำหนดไว้ ซึ่งเป็นส่วนหนึ่งของการติดตามและประเมินผลแผนพัฒนา โดยดำเนินการให้แล้วเสร็จภายในหกสิบวัน นับแต่วันที่ประกาศใช้งบประมาณรายจ่าย มีรายละเอียด ดังนี้

**1. แนวทางการพิจารณาการติดตามและประเมินผลยุทธศาสตร์เพื่อความสอดคล้องแผนพัฒนา
ท้องถิ่น ประกอบด้วย**

1.1 ข้อมูลสภาพทั่วไปและข้อมูลพื้นฐานขององค์กรปกครองส่วนท้องถิ่น 20 คะแนน

1.2 การวิเคราะห์สถานการณ์และศักยภาพ 20 คะแนน

1.3 ยุทธศาสตร์ 60 คะแนน ประกอบด้วย

- (1) ยุทธศาสตร์ขององค์กรปกครองส่วนท้องถิ่น 10 คะแนน
- (2) ยุทธศาสตร์ขององค์กรปกครองส่วนท้องถิ่นในเขตจังหวัด 10 คะแนน
- (3) ยุทธศาสตร์จังหวัด 10 คะแนน
- (4) วิสัยทัศน์ 5 คะแนน
- (5) กลยุทธ์ 5 คะแนน
- (6) เป้าประสงค์ของแต่ละประเด็นกลยุทธ์ 5 คะแนน
- (7) จุดยืนทางยุทธศาสตร์ 5 คะแนน
- (8) แผนงาน 5 คะแนน
- (9) ความเชื่อมโยงของยุทธศาสตร์ในภาพรวม 5 คะแนน

คะแนนรวม 100 คะแนน เกณฑ์ที่ควรได้เพื่อให้เกิดความสอดคล้องและขับเคลื่อนการพัฒนาท้องถิ่นขององค์กรปกครองส่วนท้องถิ่น ไม่ควรน้อยกว่าร้อยละ 80 (80 คะแนน)

2. แนวทางการพิจารณาการติดตามและประเมินผลโครงการเพื่อความสอดคล้องแผนพัฒนา
ท้องถิ่น ประกอบด้วย

- 2.1 การสรุปสถานการณ์การพัฒนา 10 คะแนน
- 2.2 การประเมินผลการนำแผนพัฒนาท้องถิ่นไปปฏิบัติในเชิงปริมาณ 10 คะแนน
- 2.3 การประเมินผลการนำแผนพัฒนาท้องถิ่นไปปฏิบัติในเชิงคุณภาพ 10 คะแนน
- 2.4 แผนงานและยุทธศาสตร์การพัฒนา 10 คะแนน
- 2.5 โครงการพัฒนา 60 คะแนน ประกอบด้วย
 - (1) ความชัดเจนของชื่อโครงการ 5 คะแนน
 - (2) กำหนดวัตถุประสงค์สอดคล้องกับโครงการ 5 คะแนน
 - (3) เป้าหมาย (ผลผลิตของโครงการ) มีความชัดเจนนำไปสู่การตั้งงบประมาณได้ถูกต้อง
5 คะแนน
 - (4) โครงการมีความสอดคล้องกับแผนยุทธศาสตร์ชาติ 20 ปี 5 คะแนน
 - (5) เป้าหมาย (ผลผลิตของโครงการ) มีความสอดคล้องกับแผนพัฒนาเศรษฐกิจและ
สังคมแห่งชาติ ฉบับที่ 12 5 คะแนน
 - (6) โครงการมีความสอดคล้องกับ Thailand 4.0 5 คะแนน
 - (7) โครงการสอดคล้องกับยุทธศาสตร์จังหวัด 5 คะแนน
 - (8) โครงการแก้ไขปัญหาความยากจนหรือการเสริมสร้างให้ประเทศชาติมั่นคง มั่งคั่ง
ยั่งยืนภายใต้หลักประชารัฐ 5 คะแนน
 - (9) งบประมาณ มีความสอดคล้องกับเป้าหมาย (ผลผลิตของโครงการ) 5 คะแนน
 - (10) มีการประมาณการราคาถูกต้องตามหลักวิธีการงบประมาณ 5 คะแนน
 - (11) มีการกำหนดตัวชี้วัด (KPI) และสอดคล้องกับวัตถุประสงค์และผลที่คาดว่าจะได้รับ
5 คะแนน
 - (12) ผลที่คาดว่าจะได้รับ สอดคล้องกับวัตถุประสงค์ 5 คะแนน

คะแนนรวม 100 คะแนน เกณฑ์ที่ควรได้เพื่อให้เกิดความสอดคล้องและขับเคลื่อน
การพัฒนาท้องถิ่นขององค์กรปกครองส่วนท้องถิ่น ไม่ควรน้อยกว่าร้อยละ 80 (80 คะแนน)

**3. แนวทางการพิจารณาการติดตามและประเมินผลยุทธศาสตร์เพื่อความสอดคล้อง
แผนพัฒนาท้องถิ่น**

ประเด็นการพิจารณา	คะแนน
1. ข้อมูลสภาพทั่วไปและข้อมูลพื้นฐานขององค์กรปกครองส่วนท้องถิ่น	20
2. การวิเคราะห์สภาพการณ์และศักยภาพ	15
3. ยุทธศาสตร์ ประกอบด้วย	65
3.1 ยุทธศาสตร์ขององค์กรปกครองส่วนท้องถิ่น	(10)
3.2 ยุทธศาสตร์ขององค์กรปกครองส่วนท้องถิ่นในเขตจังหวัด	(10)
3.3 ยุทธศาสตร์จังหวัด	(10)
3.4 วิสัยทัศน์	(5)
3.5 กลยุทธ์	(5)
3.6 เป้าประสงค์ของแต่ละประเด็นกลยุทธ์	(5)
3.7 จุดยืนทางยุทธศาสตร์	(5)
3.8 แผนงาน	(5)
3.9 ความเชื่อมโยงของยุทธศาสตร์ในภาพรวม	(5)
รวมคะแนน	100

4. แนวทางเบื้องต้นในการให้คะแนนแนวทางการพิจารณาการติดตามและประเมินผลยุทธศาสตร์เพื่อความสอดคล้องแผนพัฒนาท้องถิ่นขององค์กรปกครองส่วนท้องถิ่น

ประเด็นการพิจารณา	รายละเอียดหลักเกณฑ์	คะแนนเต็ม	คะแนนที่ได้
1. ข้อมูลสภาพทั่วไปและข้อมูลพื้นฐานขององค์กรปกครองส่วนท้องถิ่น	ควรประกอบด้วยข้อมูลดังนี้ (1) ข้อมูลเกี่ยวกับด้านกายภาพ เช่น ที่ตั้งของหมู่บ้าน/ชุมชน/ตำบล ลักษณะลักษณะภูมิประเทศ ลักษณะภูมิอากาศ ลักษณะของดิน ลักษณะของแหล่งน้ำ ลักษณะของไม้/ป่าไม้ ฯลฯ ด้านการเมือง/การปกครอง เช่น เขตการปกครอง การเลือกตั้ง ฯลฯ	20 (3)	
	(2) ข้อมูลเกี่ยวกับด้านการเมือง/การปกครอง เช่น เขตการปกครอง การเลือกตั้ง ฯลฯ ประชากร เช่น ข้อมูลเกี่ยวกับจำนวนประชากร และช่วงอายุและจำนวนประชากร ฯลฯ	(2)	
	(3) ข้อมูลเกี่ยวกับสภาพทางสังคม เช่น การศึกษา สาธารณสุข อาชญากรรม ยาเสพติด การสังคมสงเคราะห์ ฯลฯ	(2)	
	(4) ข้อมูลเกี่ยวกับระบบบริการพื้นฐาน เช่น การคมนาคมขนส่ง การไฟฟ้า การประปา โทรศัพท์ ฯลฯ	(2)	
	(5) ข้อมูลเกี่ยวกับระบบเศรษฐกิจ เช่น การเกษตร การประมง การปศุสัตว์ การบริการ การท่องเที่ยว อุตสาหกรรม การพาณิชย์/กลุ่มอาชีพ แรงงาน ฯลฯ	(2)	
	(6) ข้อมูลเกี่ยวกับศาสนา ประเพณี วัฒนธรรม เช่น การนับถือศาสนา ประเพณีและงานประจำปี ภูมิปัญญาท้องถิ่น ภาษาถิ่น สินค้าพื้นเมือง และของที่ระลึก ฯลฯ และอื่นๆ	(2)	
	(7) ข้อมูลเกี่ยวกับทรัพยากรธรรมชาติ เช่น น้ำ ป่าไม้ ภูเขา คุณภาพของทรัพยากรธรรมชาติ ฯลฯ	(2)	
	(8) การสำรวจและจัดเก็บข้อมูลเพื่อการจัดทำแผนพัฒนาท้องถิ่นหรือการใช้ข้อมูล จปฐ.	(2)	
	(9) การประชุมประชาคมท้องถิ่น รูปแบบ วิธีการ และการดำเนินการประชุมประชาคมท้องถิ่น โดยใช้กระบวนการร่วมคิด ร่วมทำ ร่วมตัดสินใจ ร่วมตรวจสอบ ร่วมรับประโยชน์ ร่วมแก้ปัญหา ปรึกษาหารือ แลกเปลี่ยนเรียนรู้ เพื่อแก้ปัญหาสำหรับการพัฒนาท้องถิ่นตามอำนาจหน้าที่ขององค์กรปกครองส่วนท้องถิ่น	(3)	
2. การวิเคราะห์สภาพการณ์และศักยภาพ	ควรประกอบด้วยข้อมูลดังนี้ (1) การวิเคราะห์ที่ครอบคลุมความเชื่อมโยง ความสอดคล้องยุทธศาสตร์จังหวัด ยุทธศาสตร์การพัฒนาขององค์กรปกครองส่วนท้องถิ่นในเขตจังหวัด ยุทธศาสตร์ขององค์กรปกครองส่วนท้องถิ่น นโยบายของผู้บริหารท้องถิ่น รวมถึงความเชื่อมโยงแผนยุทธศาสตร์ชาติ 20 ปี แผนพัฒนาเศรษฐกิจและสังคมแห่งชาติ และ Thailand 4.0	20 5	
	(2) การวิเคราะห์การใช้ผังเมืองรวมหรือผังเมืองเฉพาะและการบังคับใช้ผลของการบังคับใช้ สภาพการณ์ที่เกิดขึ้นต่อการพัฒนาท้องถิ่น	3	

ประเด็นการพิจารณา	รายละเอียดหลักเกณฑ์	คะแนนเต็ม	คะแนนที่ได้
<p>2. การวิเคราะห์สภาพการณ์และศักยภาพ(ต่อ)</p>	(3) การวิเคราะห์ทางสังคม เช่น ด้านแรงงาน การศึกษา สาธารณสุข ความยากจน อาชญากรรม ปัญหายาเสพติด เทคโนโลยี จารีต ประเพณี วัฒนธรรม ภูมิปัญญาท้องถิ่น เป็นต้น	3	
	(4) การวิเคราะห์ทางเศรษฐกิจ ข้อมูลด้านรายได้ครัวเรือน การส่งเสริมอาชีพ กลุ่มอาชีพ กลุ่มทางสังคม การพัฒนาอาชีพ และกลุ่มต่างๆ สภาพทางเศรษฐกิจและความเป็นอยู่ทั่วไป เป็นต้น	3	
	(5) การวิเคราะห์สิ่งแวดล้อม พื้นที่สีเขียว ธรรมชาติต่างๆ ทางภูมิศาสตร์ กระบวนการหรือสิ่งที่เกิดขึ้น การประดิษฐ์ที่มีผลต่อสิ่งแวดล้อมและการพัฒนา	3	
	(6) ผลการวิเคราะห์ศักยภาพเพื่อประเมินสถานภาพการพัฒนาในปัจจุบันและโอกาสการพัฒนาในอนาคตของท้องถิ่น ด้วยเทคนิค SWOT Analysis ที่อาจส่งผลต่อการดำเนินงาน ได้แก่ S-Strength (จุดแข็ง) W-Weakness (จุดอ่อน) O-Opportunity (โอกาส) และT-Threat (อุปสรรค)	3	
<p>3. ยุทธศาสตร์</p> <p>3.1 ยุทธศาสตร์ขององค์กรปกครองส่วนท้องถิ่น</p>	<p>ควรประกอบด้วยข้อมูลดังนี้</p> <p>สอดคล้องกับสภาพสังคม เศรษฐกิจ สิ่งแวดล้อมของท้องถิ่น ประเด็นปัญหาการพัฒนาและแนวทางการพัฒนาที่สอดคล้องกับยุทธศาสตร์ขององค์กรปกครองส่วนท้องถิ่น และเชื่อมโยงหลักประชารัฐ แผนยุทธศาสตร์ชาติ 20 ปี แผนพัฒนาเศรษฐกิจและสังคมแห่งชาติ และ Thailand 4.0</p>	<p>60</p> <p>(10)</p>	
<p>3.2 ยุทธศาสตร์ขององค์กรปกครองส่วนท้องถิ่นในเขตจังหวัด</p>	<p>สอดคล้องและเชื่อมโยงกับสภาพสังคม เศรษฐกิจ สิ่งแวดล้อมของท้องถิ่น และยุทธศาสตร์จังหวัด และเชื่อมโยงหลักประชารัฐ แผนยุทธศาสตร์ชาติ 20 ปี แผนพัฒนาเศรษฐกิจและสังคมแห่งชาติ และ Thailand 4.0</p>	10	
<p>3.3 ยุทธศาสตร์จังหวัด</p>	<p>สอดคล้องกับแผนพัฒนาเศรษฐกิจและสังคมแห่งชาติ แผนการบริหารราชการแผ่นดิน นโยบาย/ยุทธศาสตร์ คสช. และนโยบายรัฐบาล หลักประชารัฐ แผนยุทธศาสตร์ชาติ 20 ปี และ Thailand 4.0</p>	10	

ประเด็นการพิจารณา	รายละเอียดหลักเกณฑ์	คะแนนเต็ม	คะแนนที่ได้
3. ยุทธศาสตร์ (ต่อ)	วิสัยทัศน์ ซึ่งมีลักษณะแสดงสถานภาพที่องค์กรปกครองส่วนท้องถิ่นต้องการจะเป็นหรือบรรลุถึงอนาคตอย่างชัดเจน	5	
3.4 วิสัยทัศน์	สอดคล้องกับโอกาสและศักยภาพที่เป็นลักษณะเฉพาะขององค์กรปกครองส่วนท้องถิ่น และสัมพันธ์กับโครงการพัฒนาท้องถิ่น		
3.5 กลยุทธ์	แสดงให้เห็นช่องทาง วิธีการ ภารกิจหรือสิ่งที่ต้องทำตามอำนาจหน้าที่ขององค์กรปกครองส่วนท้องถิ่นที่จะนำไปสู่การบรรลุวิสัยทัศน์ หรือแสดงให้เห็นถึงความชัดเจนในสิ่งที่จะดำเนินการให้บรรลุวิสัยทัศน์นั้น	5	
3.6 เป้าประสงค์ของ แต่ละ ประเด็นกลยุทธ์	เป้าประสงค์ของแต่ละประเด็นกลยุทธ์มีความสอดคล้องและสนับสนุนต่อกลยุทธ์ที่จะเกิดขึ้น มุ่งหมายสิ่งหนึ่งสิ่งใดที่ชัดเจน	5	
3.7 จุดยืนทางยุทธศาสตร์ (Positioning)	ความมุ่งมั่นอันแน่วแน่ในการวางแผนพัฒนาท้องถิ่น เพื่อให้บรรลุวิสัยทัศน์ขององค์กรปกครองส่วนท้องถิ่น ซึ่งเกิดจากศักยภาพของพื้นที่จริง ที่จะนำไปสู่ผลสำเร็จทางยุทธศาสตร์	5	
3.8 แผนงาน	แผนงานหรือจุดมุ่งหมายเพื่อการพัฒนาในอนาคต กำหนดจุดมุ่งหมายในเรื่องใดเรื่องหนึ่งหรือแผนงานที่เกิดจากเป้าประสงค์ ตัวชี้วัด ค่าเป้าหมาย กลยุทธ์ จุดยืนทางยุทธศาสตร์และยุทธศาสตร์ขององค์กรปกครองส่วนท้องถิ่นที่มีความชัดเจน นำไปสู่การจัดทำโครงการพัฒนาท้องถิ่นในแผนพัฒนาท้องถิ่นโดยระบุแผนงานและความเชื่อมโยงดังกล่าว	5	
3.9 ความเชื่อมโยงของยุทธศาสตร์ในภาพรวม	ความเชื่อมโยงองค์รวมที่นำไปสู่การพัฒนาท้องถิ่นที่เกิดผลผลิต/โครงการจากแผนยุทธศาสตร์ชาติ 20 ปี แผนพัฒนาเศรษฐกิจและสังคมแห่งชาติ ฉบับที่ 12 Thailand 4.0 แผนพัฒนาภาค/แผนพัฒนากลุ่มจังหวัด/แผนพัฒนาจังหวัด ยุทธศาสตร์การพัฒนาขององค์กรปกครองส่วนท้องถิ่นในเขตจังหวัดและยุทธศาสตร์ขององค์กรปกครองส่วนท้องถิ่น	5	
รวมคะแนน		100	

5. แนวทางการพิจารณาการติดตามและประเมินผลโครงการเพื่อความสอดคล้องแผนพัฒนาท้องถิ่นขององค์กรปกครองส่วนท้องถิ่น

ประเด็นการพิจารณา	คะแนน
1. การสรุปสถานการณ์การพัฒนา	10
2. การประเมินผลการนำแผนพัฒนาท้องถิ่นสี่ปีไปปฏิบัติในเชิงปริมาณ	10
3. การประเมินผลการนำแผนพัฒนาท้องถิ่นสี่ปีไปปฏิบัติในเชิงคุณภาพ	10
4. แผนงานและยุทธศาสตร์การพัฒนา	10
5. โครงการพัฒนา ประกอบด้วย	60
5.1 ความชัดเจนของชื่อโครงการ	5
5.2 กำหนดวัตถุประสงค์สอดคล้องกับโครงการ	5
5.3 เป้าหมาย (ผลผลิตของโครงการ) มีความชัดเจนนำไปสู่การตั้งงบประมาณได้ถูกต้อง	5
5.4 โครงการมีความสอดคล้องกับแผนยุทธศาสตร์ชาติ 20 ปี	5
5.5 เป้าหมาย (ผลผลิตของโครงการ) มีความสอดคล้องกับแผนพัฒนาเศรษฐกิจและสังคมแห่งชาติ	5
5.6 โครงการมีความสอดคล้องกับ Thailand 4.0	5
5.7 โครงการสอดคล้องกับยุทธศาสตร์จังหวัด	5
5.8 โครงการแก้ไขปัญหาความยากจนหรือการเสริมสร้างให้ประเทศชาติมั่นคง มั่งคั่ง ยั่งยืน ภายใต้หลักประชารัฐ	5
5.9 งบประมาณ มีความสอดคล้องกับเป้าหมาย (ผลผลิตของโครงการ)	5
5.10 มีการประมาณการราคาถูกต้องตามหลักวิธีการงบประมาณ	5
5.11 มีการกำหนดตัวชี้วัด (KPI) และสอดคล้องกับวัตถุประสงค์และผลที่คาดว่าจะได้รับ	5
5.12 ผลที่คาดว่าจะได้รับ สอดคล้องกับวัตถุประสงค์	5
รวมคะแนน	100

6. แนวทางเบื้องต้นในการให้คะแนนแนวทางการพิจารณาการติดตามและประเมินผล
โครงการเพื่อความสอดคล้องแผนพัฒนาท้องถิ่นขององค์กรปกครองส่วนท้องถิ่น

ประเด็นการพิจารณา	รายละเอียดหลักเกณฑ์	คะแนนเต็ม	คะแนนที่ได้
1. การสรุปสถานการณ์การพัฒนา	เป็นการวิเคราะห์กรอบการจัดทำยุทธศาสตร์ขององค์กรปกครองส่วนท้องถิ่น (ใช้การวิเคราะห์ SWOT Analysis/Demand (Demand Analysis)/Global Demand และ Trend ปัจจุบันและสถานการณ์การเปลี่ยนแปลงที่มีผลต่อการพัฒนา อย่างน้อยต้องประกอบด้วย การวิเคราะห์ ศักยภาพ ด้าน เศรษฐกิจ , ด้าน สังคม , ด้าน ทรัพยากรธรรมชาติและสิ่งแวดล้อม)	10	
2. การประเมินผลการทำงานแผนพัฒนาท้องถิ่นไปปฏิบัติในเชิงปริมาณ	1) การควบคุมที่มีการใช้ตัวเลขต่างๆ เพื่อนำมาใช้วัดผลในเชิงปริมาณ เช่น การวัดจำนวนโครงการ กิจกรรม งานต่างๆ ก็คือผลผลิตนั่นเองว่าเป็นไปตามที่ตั้งเป้าหมายเอาไว้หรือไม่จำนวนที่ดำเนินการจริงตามที่ได้กำหนดไว้เท่าไร จำนวนที่ไม่สามารถดำเนินการได้มีจำนวนเท่าไร สามารถอธิบายได้ตามหลักประสิทธิภาพ (Efficiency) ของการพัฒนาท้องถิ่นตามอำนาจหน้าที่ที่ได้กำหนดไว้ 2) วิเคราะห์ผลกระทบ/สิ่งที่กระทบ (Impact) โครงการที่ดำเนินการในเชิงปริมาณ (Quantitative)	10	
3. การประเมินผลการทำงานแผนพัฒนาท้องถิ่นไปปฏิบัติในเชิงคุณภาพ	1) การประเมินประสิทธิผลของแผนพัฒนาในเชิงคุณภาพคือการนำเอาเทคนิคต่างๆ มาใช้เพื่อวัดว่าภารกิจ โครงการ กิจกรรม งานต่างๆ ที่ดำเนินการในพื้นที่นั้นๆ ตรงต่อความต้องการของประชาชนหรือไม่และเป็นไปตามอำนาจหน้าที่หรือไม่ ประชาชนพึงพอใจหรือไม่ สิ่งของ วัสดุ ครุภัณฑ์ การดำเนินการต่างๆ มีสภาพหรือลักษณะถูกต้อง คงทน ถาวร สามารถใช้ได้ตามวัตถุประสงค์หรือไม่ ซึ่งเป็นไปตามหลักประสิทธิผล (Effectiveness) ผลการปฏิบัติราชการที่บรรลุวัตถุประสงค์และเป้าหมายของแผนการปฏิบัติราชการตามที่ได้รับงบประมาณมาดำเนินการ รวมถึงสามารถเทียบเคียงกับส่วนราชการหรือหน่วยงาน 2) วิเคราะห์ผลกระทบ/สิ่งที่กระทบ (Impact) โครงการที่ดำเนินการในเชิงคุณภาพ (Qualitative)	10	
4. แผนงานและยุทธศาสตร์การพัฒนา	1) วิเคราะห์แผนงาน งาน ที่เกิดจากด้านต่างๆ มีความสอดคล้องกับยุทธศาสตร์ขององค์กรปกครองส่วนท้องถิ่นในมิติต่างๆ จนนำไปสู่การจัดทำโครงการพัฒนาท้องถิ่นโดยใช้ SWOT Analysis/Demand (Demand Analysis)/Global Demand/Trend หรือหลักการบูรณาการ (Integration) กับองค์กรปกครองส่วนท้องถิ่นที่มีพื้นที่ติดต่อกัน 2) วิเคราะห์แผนงาน งาน ที่เกิดจากด้านต่างๆ ที่สอดคล้องกับการแก้ไขปัญหาความยากจน หลักปรัชญา	10	

ประเด็นการพิจารณา	รายละเอียดหลักเกณฑ์	คะแนนเต็ม	คะแนนที่ได้
<p>5. โครงการพัฒนา</p> <p>5.1 ความชัดเจนของชื่อโครงการ</p> <p>5.2 กำหนดวัตถุประสงค์ สอดคล้องกับโครงการ</p> <p>5.3 เป้าหมาย ผลผลิตโครงการ มีความชัดเจนนำไปสู่การตั้งงบประมาณได้</p> <p>5.4 โครงการมีความสอดคล้องกับแผนยุทธศาสตร์ 20 ปี</p> <p>5.5 เป้าหมาย (ผลผลิตของโครงการ) มีความสอดคล้องกับแผนพัฒนาเศรษฐกิจและสังคมแห่งชาติ</p> <p>5.6 โครงการมีความสอดคล้องกับ Thailand 4.0</p>	<p>ควรประกอบด้วยข้อมูลดังนี้</p> <p>เป็นโครงการที่มีวัตถุประสงค์สนองต่อแผนยุทธศาสตร์การพัฒนาขององค์กรปกครองส่วนท้องถิ่นและดำเนินการเพื่อให้การพัฒนาบรรลุตามวิสัยทัศน์ขององค์กรปกครองส่วนท้องถิ่นที่กำหนดไว้ ชื่อโครงการมีความชัดเจน มุ่งไปเรื่องใดเรื่องหนึ่ง อ่านแล้วเข้าใจได้ว่าจะพัฒนาอะไรในอนาคต</p>	<p>60</p> <p>5</p>	
	<p>มีวัตถุประสงค์ชัดเจน (clear objective) โครงการต้องกำหนดวัตถุประสงค์ สอดคล้องกับความเป็นมาของโครงการ สอดคล้องกับหลักการและเหตุผล วิธีการดำเนินงานต้องสอดคล้องกับวัตถุประสงค์ มีความเป็นไปได้ชัดเจน มีลักษณะเฉพาะเจาะจง</p>	<p>5</p>	
	<p>สภาพที่อยากให้เกิดขึ้นในอนาคตเป็นทิศทางที่ต้องไปให้ถึงเป้าหมายต้องชัดเจน สามารถระบุจำนวนเท่าไร กลุ่มเป้าหมายคืออะไร มีผลผลิตอย่างไรกลุ่มเป้าหมายพื้นที่ดำเนินงาน และระยะเวลาดำเนินงานอธิบายให้ชัดเจนว่าโครงการนี้จะทำที่ไหนเริ่มต้นในช่วงเวลาใดและจบลงเมื่อไรใครคือกลุ่มเป้าหมายของโครงการหากกลุ่มเป้าหมายมีหลายกลุ่มให้บอกชัดเจนไปว่าใครคือกลุ่มเป้าหมายหลักใครคือกลุ่มเป้าหมายรอง</p>	<p>5</p>	
	<p>โครงการสอดคล้องกับ (1) ความมั่นคง (2) การสร้างความสามารถในการแข่งขัน (3) การพัฒนาและเสริมสร้างศักยภาพคน (4) การสร้างโอกาสความเสมอภาคและเท่าเทียมกันทางสังคม (5) การสร้างการเติบโตบนคุณภาพชีวิตที่เป็นมิตรต่อสิ่งแวดล้อม (6) การปรับสมดุลและพัฒนาระบบการบริหารจัดการภาครัฐเพื่อให้เกิดความมั่นคง มั่งคั่ง ยั่งยืน</p>	<p>5</p>	
	<p>โครงการมีความสอดคล้องกับแผนพัฒนาเศรษฐกิจและสังคมแห่งชาติ ฉบับที่ 12 โดย (1) ยึดหลักปรัชญาของเศรษฐกิจพอเพียง (2) ยึดคนเป็นศูนย์กลางการพัฒนา (3) ยึดวิสัยทัศน์ภายใต้อุตสาหกรรมชาติ 20 ปี (4) ยึดเป้าหมายอนาคตประเทศไทย 2579 (5) ยึดหลักการนำไปสู่การปฏิบัติให้เกิดผลสัมฤทธิ์อย่างจริงจังใน 5 ปีที่ต่อยอดไปสู่ผลสัมฤทธิ์ที่เป็นเป้าหมายระยะยาว ภายใต้แนวทางการพัฒนา (1) การยกระดับศักยภาพการแข่งขันและการหลุดพ้นกับดักรายได้ปานกลางสู่รายได้สูง (2) การพัฒนาศักยภาพคนตามช่วงวัยและการปฏิรูประบบเพื่อสร้างสังคมสูงวัยอย่างมีคุณภาพ (3) การลดความเหลื่อมล้ำทางสังคม (4) การรองรับการเชื่อมโยงภูมิภาคและความเป็นเมือง (5) การสร้างความเจริญเติบโตทางเศรษฐกิจและสังคมอย่างเป็นมิตรกับสิ่งแวดล้อม (6) การบริหารราชการแผ่นดินที่มีประสิทธิภาพ</p>	<p>5</p>	
	<p>โครงการมีลักษณะหรือสอดคล้องกับการปรับเปลี่ยนโครงสร้างเศรษฐกิจไปสู่ Value-Based Economy หรือเศรษฐกิจที่ขับเคลื่อนด้วยนวัตกรรม ทำน้อย ได้มากเช่น (1) เปลี่ยนจากการผลิตสินค้า โภคภัณฑ์ไปสู่สินค้าเชิงนวัตกรรม (2) เปลี่ยนจากการขับเคลื่อนประเทศด้วยภาคอุตสาหกรรม ไปสู่การขับเคลื่อนด้วยเทคโนโลยี ความคิดสร้างสรรค์ และนวัตกรรม (3) เปลี่ยนจากการเน้นภาคการผลิตสินค้า ไปสู่การเน้นภาคบริการมากขึ้น รวมถึงโครงการที่เพิ่มเติมด้วยวิทยาการ ความคิดสร้างสรรค์ นวัตกรรม วิทยาศาสตร์ เทคโนโลยี และการวิจัยและพัฒนา แล้วต่อยอดความได้เปรียบเชิงเปรียบเทียบ เช่น ด้านเกษตร เทคโนโลยีชีวภาพ สาธารณสุข วัฒนธรรม ฯลฯ</p>	<p>5</p>	

ประเด็นการพิจารณา	รายละเอียดหลักเกณฑ์	คะแนนเต็ม	คะแนนที่ได้
5. โครงการพัฒนา (ต่อ) 5.7 โครงการสอดคล้องกับยุทธศาสตร์จังหวัด	โครงการพัฒนาท้องถิ่นมีความสอดคล้องกับห้วงระยะเวลาของแผนพัฒนาจังหวัดที่ได้กำหนดขึ้น เพื่อขับเคลื่อนการพัฒนาท้องถิ่นเสมือนหนึ่งการขับเคลื่อนการพัฒนาจังหวัด ซึ่งไม่สามารถแยกส่วนใดส่วนหนึ่งออกจากกันได้ นอกจากนี้โครงการพัฒนาท้องถิ่นต้องเป็นโครงการเชื่อมต่อหรือเดินทางไปด้วยกันกับยุทธศาสตร์จังหวัดที่กำหนดขึ้นที่เป็นปัจจุบัน	5	
5.8 โครงการแก้ไข ปัญหา ความยากจนหรือการเสริมสร้างให้ประเทศชาติมั่นคง มั่งคั่ง ยั่งยืนภายใต้หลักปรัชญา	เป็นโครงการที่ดำเนินการภายใต้พื้นฐานความพอเพียงที่ประชาชนดำเนินการเองหรือร่วมดำเนินการ เป็นโครงการต่อยอดและขยายได้ เป็นโครงการที่ประชาชนต้องการเพื่อให้เกิดความยั่งยืน ซึ่งมีลักษณะที่จะให้ท้องถิ่นมีความมั่นคง มั่งคั่ง ยั่งยืน เป็นท้องถิ่นที่พัฒนาแล้วด้วยการพัฒนาตามปรัชญาของเศรษฐกิจพอเพียง	5	
5.9 งบประมาณมีความสอดคล้องกับเป้าหมาย (ผลผลิตของโครงการ)	งบประมาณโครงการพัฒนาจะต้องคำนึงถึงหลักสำคัญ 5 ประการในการจัดทำโครงการได้แก่ (1) ความประหยัด (Economy) (2) ความมีประสิทธิภาพ (Efficiency) (3) ความมีประสิทธิภาพ (Effectiveness) (4) ความเสมอภาคในการพัฒนาท้องถิ่น นำไปสู่ความยุติธรรม (Equity) (5) ความโปร่งใส (Transparency)	5	
5.10 มีการประมาณการราคาถูกต้องตามหลักวิธีการงบประมาณ	การประมาณการราคาเพื่อการพัฒนาต้องให้สอดคล้องกับโครงการถูกต้องตามหลักวิชาการทางช่าง หลักของราคากลาง ราคากลางท้องถิ่น มีความโปร่งใสในการกำหนดราคาและตรวจสอบได้ในเชิงประจักษ์	5	
5.11 มีการกำหนดตัวชี้วัด (KPI) และสอดคล้องกับวัตถุประสงค์และผลที่คาดว่าจะได้รับ	มีการกำหนดดัชนีชี้วัดผลงาน (Key Performance Indicator : KPI) ที่ สามารถวัดได้ (measurable) ใช้บอกประสิทธิผล (effectiveness) ใช้บอกประสิทธิภาพ (efficiency) ได้ เช่น การกำหนดความพึงพอใจ การกำหนดร้อยละ การกำหนดอันเกิดจากผลของวัตถุประสงค์ที่เกิดขึ้นสิ่งที่ได้รับ (การคาดการณ์ คาดว่าจะได้รับ)	5	
5.12 ผลที่คาดว่าจะได้รับสอดคล้องกับวัตถุประสงค์	ผลที่ได้รับเป็นสิ่งที่เกิดขึ้นได้จริงจากการดำเนินการตามโครงการพัฒนา ซึ่งสอดคล้องกับวัตถุประสงค์ที่ตั้งไว้ การได้ผลหรือผลที่เกิดขึ้นจะต้องเท่ากับวัตถุประสงค์หรือมากกว่าวัตถุประสงค์ซึ่งการเขียนวัตถุประสงค์ควรคำนึงถึง (1) ความเป็นไปได้และมีความเฉพาะเจาะจง ในการดำเนินงานตามโครงการ (2) วัดและประเมินผลระดับของความสำเร็จได้ (3) ระบุสิ่งที่ต้องการดำเนินงานอย่างชัดเจนและเฉพาะเจาะจงมากที่สุด และสามารถปฏิบัติได้ (4) เป็นเหตุเป็นผล สอดคล้องกับความเป็นจริง (5) ส่งผลต่อการบ่งบอกเวลาได้	5	
รวมคะแนน		100	

7. การวัดผลในเชิงปริมาณและเชิงคุณภาพ

โดยใช้รูปแบบเชิงพรรณนา ซึ่งสามารถแสดงได้ทั้งการอธิบายเชิงสถิติรูปภาพกราฟข้อมูลต่างๆ จาก

7.1 ใช้แบบสำหรับการติดตามและประเมินผลเชิงปริมาณและคุณภาพ

- (1) แบบตัวบ่งชี้การปฏิบัติงาน (Performance Indicators)
- (2) แบบบัตรคะแนน (Scorecard Model) แบบบัตรคะแนน หรือ Scorecard Model ของ Kaplan

& Norton

- (3) แบบมุ่งวัดผลสัมฤทธิ์ (Result Framework Model (RF))
- (4) แบบเชิงเหตุผล (Logical Model) ตัวแบบเชิงเหตุผล หรือ Logical Model
- (5) แบบวัดกระบวนการปฏิบัติงาน (Process Performance Measurement System (PPMS)) ระบบการวัดกระบวนการปฏิบัติงานหรือ PPMS

(6) แบบการประเมินโดยใช้วิธีการแก้ปัญหาหรือเรียนรู้จากปัญหาที่เกิดขึ้นหรือ Problem-Solving Method

- (7) แบบการประเมินแบบมีส่วนร่วม (Participatory Methods)
- (8) แบบการประเมินผลกระทบ (Impact Evaluation)
- (9) แบบการประเมินความเสี่ยง (Risk Assessment Model)
- (10) แบบการประเมินตนเอง (Self-assessment Model) และ
- (11) แบบอื่นๆ ที่องค์กรปกครองส่วนท้องถิ่นกำหนดขึ้น ทั้งนี้ต้องอยู่ภายใต้กรอบตามข้อ

(1)-(10) หรือเป็นแบบผสมก็ได้

7.2 เชิงปริมาณ (Quantity) คุณภาพ (Quality) ผลที่ได้จริงๆ คืออะไรค่าใช้จ่าย (Cost) เวลา (Time) เป็นไปตามที่กำหนดไว้หรือไม่

7.3 ประชาชนได้ประโยชน์อย่างไรหรือราชการได้ประโยชน์อย่างไร

7.4 วัดผลนั้นได้จริงหรือไม่ หรือวัดได้เท่าไร (Key Performance Indicators : KPIs)

7.5 ผลกระทบ (Impact)

4. ข้อเสนอแนะในการจัดทำแผนพัฒนาท้องถิ่นในอนาคต

4.1 ผลกระทบนำไปสู่อนาคต

1. เกิดการพัฒนาที่ล่าช้าเพราะการดำเนินงานต่างๆ ขององค์กรปกครองส่วนท้องถิ่นต้องผ่านกระบวนการหลายขั้นตอน สลับซับซ้อน

2. ประชาชนอาจเกิดความเบื่อหน่ายกับกระบวนการจัดทำแผนที่มีความยุ่งยากมากขึ้น

3. ปัญหาอาจไม่ได้รับการแก้ไขอย่างตรงจุดเพราะข้อจำกัดของระเบียบกฎหมายที่ทำให้ยากและบางเรื่องอาจทำไม่ได้

4.2 ข้อสังเกต ข้อเสนอแนะ ผลจากการพัฒนา

1) การจัดทำแผนพัฒนาท้องถิ่นสี่ปีควรพิจารณาใช้แผนยุทธศาสตร์การพัฒนามาเป็นกรอบในการจัดทำแผนพัฒนาท้องถิ่นสี่ปีและให้มีความสอดคล้องกัน

- 2) การจัดทำแผนพัฒนาท้องถิ่นสี่ปีควรพิจารณางบประมาณและคำนึงถึงสถานการณ์คลังในการพิจารณาโครงการ/กิจกรรม ที่จะบรรจุในแผนพัฒนาท้องถิ่นสี่ปี
- 3) ควรเร่งรัดให้มีการดำเนินโครงการ/กิจกรรม ที่ตั้งในข้อบัญญัติงบประมาณรายจ่ายให้สามารถดำเนินการได้ในปีงบประมาณนั้น
- 4) องค์การบริหารส่วนตำบลควรพิจารณาตั้งงบประมาณให้เพียงพอและเหมาะสมกับภารกิจแต่ละด้านที่จะต้องดำเนินการ ซึ่งจะช่วยลดปัญหาในการโอนเพิ่ม โอนลด โอนตั้งจ่ายรายการใหม่
