



# แผนพัฒนาท้องถิ่น (พ.ศ.๒๕๖๖ – ๒๕๗๐)



องค์การบริหารส่วนตำบลท่าบ่อสงคราม  
อำเภอศรีสงคราม จังหวัดนครพนม

## สารบัญ

เรื่อง		หน้า
ส่วนที่ 1	สภาพทั่วไปและข้อมูลพื้นฐาน	1
	1.1 ด้านกายภาพ	1
	1.2 ด้านการเมืองการปกครอง	2
	1.3 ประชากร	3
	1.4 สภาพทางสังคม	4
	1.5 ระบบบริการพื้นฐาน	5
	1.6 ระบบเศรษฐกิจ	6
	1.7 ศาสนา ประเพณี วัฒนธรรม	7
	1.8 ทรัพยากรธรรมชาติ	8
	1.9 อื่นๆ	8
ส่วนที่ 2	ยุทธศาสตร์องค์กรปกครองส่วนท้องถิ่น	10
	2.1 ความสัมพันธ์ระหว่างแผนพัฒนาระดับมหภาค	10
	2.2 ยุทธศาสตร์ขององค์กรปกครองส่วนท้องถิ่น	17
	2.3 การวิเคราะห์เพื่อพัฒนาท้องถิ่น	31
ส่วนที่ 3	การนำแผนพัฒนาท้องถิ่นสู่ปฏิบัติการปฏิบัติ	44
	3.1 ยุทธศาสตร์การพัฒนาและแผนงาน	44
	3.2 บัญชีโครงการพัฒนาท้องถิ่น	46
ส่วนที่ 4	การติดตามและประเมินผล	174
	4.1 การติดตามและประเมินผลยุทธศาสตร์	174
	4.2 การติดตามและประเมินผลโครงการ	174
	4.3 สรุปผลการพัฒนาท้องถิ่น	176
	4.4 ข้อเสนอแนะในการจัดทำแผนพัฒนาท้องถิ่นในอนาคต	188

ภาคผนวก

รูปภาพประกอบการประชุมประชาคมท้องถิ่น

# ภาคผนวก

## คำนำ

แผนพัฒนาท้องถิ่น (พ.ศ.๒๕๖๖ – ๒๕๗๐) ขององค์การบริหารส่วนตำบลท่าบ่อสงคราม เป็นแผนพัฒนาเศรษฐกิจและสังคมขององค์การบริหารส่วนตำบล ที่สอดคล้องกับแผนยุทธศาสตร์การพัฒนา มีลักษณะเป็นการกำหนดรายละเอียด แผนงาน โครงการพัฒนาที่จัดทำขึ้นสำหรับงบประมาณแต่ละปี ซึ่งมีความต่อเนื่อง และเป็นแผนครอบคลุมระยะสี่ปีอีกทั้งแผนพัฒนาท้องถิ่นห้าปี (พ.ศ.๒๕๖๖ – ๒๕๗๐) เป็นแผนพัฒนาที่องค์การบริหารส่วนตำบลท่าบ่อสงคราม ได้ทบทวนและปรับปรุงจากแผนพัฒนาท้องถิ่น (พ.ศ.๒๕๖๑ – ๒๕๖๕) ที่ใช้พัฒนาองค์การบริหารส่วนตำบลมาแล้ว เพื่อให้สามารถนำไปใช้ในการแก้ไขปัญหาพัฒนาท้องถิ่นได้อย่างมีประสิทธิภาพและเกิดประสิทธิผล

ในการจัดทำแผนพัฒนาท้องถิ่น (พ.ศ.๒๕๖๖ – ๒๕๗๐) องค์การบริหารส่วนตำบลท่าบ่อสงครามได้ดำเนินการมีส่วนร่วมของประชาคมหมู่บ้าน ประชาคมตำบล ตลอดจนหน่วยงานภาครัฐหรือองค์กรเอกชนต่างๆ ได้มีการระดมความคิดเห็นแนวทางในการแก้ไขปัญหา เพื่อพัฒนาหมู่บ้าน ตำบล ให้มีความเจริญก้าวหน้า องค์การบริหารส่วนตำบลท่าบ่อสงครามจึงขอขอบคุณกำนันตำบลท่าบ่อสงคราม ผู้ใหญ่บ้าน สมาชิกสภา อบต. ประธานประชาคม ผู้แทนประชาคมหมู่บ้าน ตลอดจนประชาชนชาวตำบลท่าบ่อสงครามทุกหมู่บ้านและส่วนราชการทุกส่วน ที่ได้ให้ความร่วมมือในการจัดทำแผนพัฒนาท้องถิ่น (พ.ศ.๒๕๖๖ – ๒๕๗๐) ให้สามารถสำเร็จ ลุล่วงไปด้วยดี และหวังเป็นอย่างยิ่งว่าแผนพัฒนาท้องถิ่น (พ.ศ.๒๕๖๖ – ๒๕๗๐) ที่ได้จัดทำขึ้นสามารถนำไปสู่การปฏิบัติการพัฒนา การแก้ไขปัญหาต่างๆเพื่อพัฒนา ตำบลท่าบ่อสงครามให้มีความเจริญก้าวหน้าในอนาคตต่อไป

องค์การบริหารส่วนตำบลท่าบ่อสงคราม

# ส่วนที่ 1

## สภาพทั่วไปและข้อมูลพื้นฐาน

### 1. ด้านกายภาพ

#### 1.1 ที่ตั้งของหมู่บ้านหรือชุมชนหรือตำบล

ตำบลท่าบ่อสงครามตั้งอยู่ทางทิศเหนือของอำเภอศรีสงคราม อยู่ห่างอำเภอศรีสงคราม ประมาณ 7 กิโลเมตร อยู่ห่างจากจังหวัดนครพนม 77 กิโลเมตร เนื้อที่โดยประมาณ 97.24 ตารางกิโลเมตร หรือ ประมาณ 73,309 ไร่

#### อาณาเขต

ทิศเหนือ	จดตำบลสามผง	อำเภอศรีสงคราม
ทิศใต้	จดตำบลโพนสว่าง	อำเภอศรีสงคราม
ทิศตะวันออก	จดตำบลศรีสงคราม	อำเภอศรีสงคราม
ทิศตะวันตก	จดตำบลบ้านข่า	อำเภอศรีสงคราม

#### 1.2 ลักษณะภูมิประเทศ

ลักษณะภูมิประเทศมีลักษณะเป็นที่ราบลุ่มริมลำน้ำสงครามและลำน้ำอูน ถ้าปีใดฝนตกชุกจะทำให้เกิดน้ำท่วมพื้นที่ตำบลท่าบ่อสงคราม ทำให้มีน้ำท่วมขังในช่วงฤดูฝน และมีบางส่วนเป็นพื้นที่ดอนและที่ราบไม่สม่ำเสมอ

#### 1.3 ลักษณะภูมิอากาศ

จังหวัดนครพนมเป็นจังหวัดที่มีฝนตกชุกในฤดูฝน ทั้งนี้เพราะได้รับอิทธิพลจากพายุไซรอนร้อนในทะเลจีนใต้และได้รับอิทธิพลจากป่าไม้และเทือกเขา จากสาธารณรัฐประชาธิปไตยประชาชนลาว ฝนตกชุกตั้งแต่เดือนพฤษภาคมถึงเดือนตุลาคม ฤดูร้อนอากาศจะร้อนอบอ้าวอาจมีฝนตก และลมกรรโชก ฤดูหนาวอากาศจะหนาวเย็น สภาพดินฟ้าอากาศของจังหวัดนครพนมแบ่งออกเป็น 3 ฤดู

**ฤดูร้อน** เริ่มตั้งแต่กลางเดือนกุมภาพันธ์ – กลางเดือนพฤษภาคมของทุกปี ฤดูร้อนจะมีอากาศร้อนอบอ้าวอุณหภูมิเฉลี่ย 25 – 35 องศาเซลเซียส และมีอุณหภูมิสูงสุดอยู่ในช่วง 37 – 40 องศาเซลเซียส

**ฤดูฝน** เริ่มตั้งแต่กลางเดือนพฤษภาคม – กลางเดือนตุลาคมของทุกปี ในบางส่วนของจังหวัดมีฝนตกชุก โดยเฉพาะพื้นที่อำเภอที่อยู่ริมฝั่งแม่น้ำโขง จะประสบอุทกภัย ได้รับความเสียหายเป็นประจำทุกปี เช่น อำเภอเมือง อำเภอบ้านแพง อำเภอท่าอุเทน เป็นต้น ปริมาณน้ำฝนเฉลี่ย 2,279.7 มิลลิเมตร/ ปี

**ฤดูหนาว** เริ่มตั้งแต่กลางเดือนตุลาคม – กลางเดือนกุมภาพันธ์ของทุกปี โดยทั่วไปอากาศจะหนาวเย็น อุณหภูมิเฉลี่ย 10 – 12 องศาเซลเซียส

#### 1.4 ลักษณะของดิน

สภาพพื้นดินเป็นดินร่วนปนทราย เหมาะแก่การเกษตร แต่ในฤดูฝนมักเกิดภาวะน้ำท่วมในพื้นที่ลุ่มเสมอ เนื่องจากสภาพพื้นที่มีลักษณะเป็นที่ราบน้ำท่วมถึง

## 1.5 ลักษณะของแหล่งน้ำ

### 1.5.1 แหล่งน้ำสร้างขึ้น

ฝาย	21	แห่ง
บ่อน้ำตื้น	90	แห่ง
บ่อบาดาล	24	แห่ง
สระน้ำ	183	แห่ง
ประปาภายในหมู่บ้าน	6	แห่ง

### 1.5.2 แหล่งน้ำธรรมชาติ

ลำน้ำ/ลำห้วย		แห่ง
บึง หนอง	84	แห่ง

## 1.6 ลักษณะของไม้และป่าไม้

ลักษณะของป่าเป็นป่าดิบแล้งและป่าเต็งรัง ไม้ที่สำคัญ คือ ไม้ยาง ไม้ประดู่ ไม้รัง ไม้เต็ง ไม้พยอม ไม้พลวง ไม้เพียง และไม้กระบาก นอกจากนี้เป็นป่าบุง ป่าทาม ตามแหล่งน้ำ ธรรมชาติ

## 2. ด้านการเมือง/การปกครอง

### 2.1 เขตการปกครอง

องค์การบริหารส่วนตำบลท่าบ่อสงคราม แบ่งเขตการปกครองตามอำนาจหน้าที่ตามเขตหมู่บ้าน รวม 7 หมู่บ้าน ซึ่งอยู่ในเขตองค์การบริหารส่วนตำบลท่าบ่อสงครามทั้งหมด ประกอบด้วย

หมู่ที่	ชื่อหมู่บ้าน	ผู้ใหญ่บ้าน	สมาชิก อบต.
1	ดอนสมอ	นายเรืองชัย อินทรประเสริฐ	นายอนุวัฒน์ เอกจักรแก้ว นายสนอง คำใหญ่
2	ดอนมะจ่าง	นายทำนอง เกษมสินธ์(กำนัน)	นายวีระ คະปัญญา นางพัชพาวัน เกษมสินธ์
3	ดอนแดง	นายชาติชาย คำเกษ	นายนิรันดร์ สิงห์ฮ้อย นายสมาน วงค์คำจันทร์
4	ท่าบ่อ	นายแฉ่น อินเสนลา	นายกองมณี วะชุม นายอดุล โสมณวัตร
5	นาเพียง	นายพงศ์พิสุทธิ์ ดายังยุธ	นายสมบูรณ์ บุพศิริ(ลาออก) นายศรีไพร ดายังหยุด
6	ท่าบ่อ	นายศรีทา การิก	นายวิจิตร โพธิ์สุ นายเอกราช สิงห์ฮ้อย
7	ดอนสมอ	นายวัชระ คำใหญ่	นายหนุการ เวินเมหา นางสาวราตรี อินทร์เพ็ญ

## 2.2 การเลือกตั้ง

แบ่งเขตการเลือกตั้งนายกองค์การบริหารส่วนตำบลท่าบ่อสงคราม เป็น 1 เขตเลือกตั้ง สมาชิกสภาออกเป็น 7 เขต

ประชาชนในเขตตำบลท่าบ่อสงครามส่วนใหญ่ร่วมกิจกรรมทางการเมืองเสมอมาและประชาชนในเขตตำบลยังมีส่วนร่วมในการบริหารงาน การช่วยเหลืองานองค์การบริหารส่วนตำบล เสนอแนะในกิจกรรมขององค์การบริหารส่วนตำบล ในการดำเนินงานต่างๆ เช่น การประชุมประชาคมในการจัดแผนพัฒนาท้องถิ่น ฯลฯ

### จำนวนผู้มีสิทธิเลือกตั้ง (ข้อมูลเมื่อวันที่ มกราคม พ.ศ. 2563)

- จำนวนผู้มีสิทธิเลือกตั้งนายก อบต. 3,883 คน
- จำนวนผู้มีสิทธิเลือกตั้งสมาชิกสภา อบต. 3,883 คน

## 3. ประชากร

### 3.1 ข้อมูลเกี่ยวกับจำนวนประชากร

มีทั้งหมด 7 หมู่บ้าน ได้แก่

หมู่ที่	ชื่อหมู่บ้าน	จำนวนครัวเรือน	จำนวนประชากร	ชาย	หญิง
1	บ้านดอนสมอ	233	828	416	412
2	บ้านดอนมะจ่าง	141	489	240	249
3	บ้านดอนแดง	300	847	425	422
4	บ้านท่าบ่อสงคราม	230	739	373	366
5	บ้านนาเพียง	221	779	377	402
6	บ้านท่าบ่อสงคราม	254	779	389	390
7	บ้านดอนสมอ	134	495	252	243
	รวม	1,513	4,956	2,472	2,484

\* ความหนาแน่นเฉลี่ย 50.97 คน/ตารางกิโลเมตร (ข้อมูลจากที่ทำการปกครองอำเภอ ณ เดือน กันยายน พ.ศ. 2563 )

### 3.2 ช่วงอายุและจำนวนประชากร

	หญิง	ชาย	หมายเหตุ
จำนวนประชากรเยาวชน	535 คน	547 คน	ต่ำกว่า 18 ปี
จำนวนประชากร	1,529 คน	1,572 คน	18 ปีขึ้นไป ไม่เกิน 60 ปี
จำนวนประชากรผู้สูงอายุ	420 คน	380 คน	60 ปีขึ้นไป
รวม	คน	คน	

#### 4. สภาพทางสังคม

##### 4.1 การศึกษา

โรงเรียน/สถานศึกษา	ที่ตั้ง	ระดับการศึกษา	จำนวนนักเรียน(ปี พ.ศ. )		
			2561	2562	2563
ศูนย์อบรมเด็กก่อนเกณฑ์ในวัดศรีบุญเรือง บ้านดอนสมอ	หมู่ 1	ก่อนเกณฑ์ฯ	30	34	30
ศูนย์อบรมเด็กก่อนเกณฑ์ในวัดจำปา บ้านดอนมะจ่าง	หมู่ 2	ก่อนเกณฑ์ฯ	15	16	12
ศูนย์พัฒนาเด็กเล็กบ้านดอนแดง	หมู่ 3	ก่อนเกณฑ์ฯ	36	29	20
ศูนย์พัฒนาเด็กเล็กบ้านท่าบ่อ	หมู่ 4	ก่อนเกณฑ์ฯ	30	32	27
ศูนย์อบรมเด็กเล็กก่อนเกณฑ์ในวัดศรีสะอาด บ้านนาเพียง	หมู่ 5	ก่อนเกณฑ์ฯ	15	23	22
โรงเรียนบ้านดอนสมอ	หมู่ 1	อ. 1 - ป. 6	128	124	127
โรงเรียนบ้านดอนมะจ่าง	หมู่ 2	อ. 1 - ป. 6	43	47	41
โรงเรียนบ้านดอนแดง	หมู่ 3	อ. 1 - ป. 6	96	92	98
โรงเรียนบ้านท่าบ่อ	หมู่ 4	อ. 1 - ม. 3	122	109	113
โรงเรียนบ้านนาเพียง	หมู่ 5	อ. 1 - ป. 6	59	67	69

(ข้อมูล ณ วันที่ 10 มิถุนายน 2563)

##### 4.2 สาธารณสุข

- สถานีอนามัย 2 แห่ง ชื่อสถานีอนามัย 1. โรงพยาบาลส่งเสริมสุขภาพดอนสมอ  
2. โรงพยาบาลส่งเสริมสุขภาพท่าบ่อ
- อัตราการมีและใช้ส้วมราดน้ำ 100 %

##### 4.3 อาชญากรรม

องค์การบริหารส่วนตำบล ไม่มีเหตุอาชญากรรมเกิดขึ้น แต่มีเหตุการณ์ลักขโมยทรัพย์สินประชาชน และทำลายทรัพย์สินของราชการ ซึ่งองค์การบริหารส่วนตำบล ก็ได้ดำเนินการป้องกันการเกิดเหตุดังกล่าว วิธีการแก้ปัญหาขององค์การบริหารส่วนตำบล ที่สามารถดำเนินการได้ตามอำนาจหน้าที่และงบประมาณที่มีอยู่อย่างจำกัด คือการติดตั้งกล้องวงจรปิดในจุดบริเวณองค์การบริหารส่วนตำบล แต่ปัญหาที่พบเป็นประจำคือการทะเลาะวิวาทของกลุ่มวัยรุ่นโดยเฉพาะในสถานที่จัดงานดนตรี งานมหรสพ เป็นปัญหาที่หมู่บ้านได้รับผลกระทบเป็นอย่างมาก การแก้ไขปัญหา คือการแจ้งเตือนให้ผู้ปกครองดูแลบุตรหลานของตน ประชาสัมพันธ์ให้ทราบถึงผลกระทบ ผลเสียหาย และโทษที่ได้รับจากการเกิดเหตุทะเลาะวิวาท การขอความร่วมมือไปยังผู้นำการชกกำลังจาก ตำรวจ ผู้นำ อปพร. เพื่อระงับเหตุไม่ให้เกิดความรุนแรง แต่จะไม่ให้เกิดขึ้นเลยยังเป็นปัญหาที่



ปัจจุบันไม่สามารถที่จะแก้ไขได้ ทั้งที่มีการร่วมมือกันหลายฝ่าย เป็นเรื่องที่ทางองค์การบริหารส่วนตำบลจะต้องหาวิธีที่จะแก้ไขปัญหาให้กับประชาชนต่อไปตามอำนาจหน้าที่ที่สามารถดำเนินการได้

#### 4.4 ยาเสพติด

ปัญหา ยาเสพติดในชุมชนของตำบล จากการที่ทางสถานีตำรวจภูธรอำเภอศรีสงคราม ได้แจ้งให้กับองค์การบริหารส่วนตำบล ทราบนั้นพบว่าใน เขตตำบล มีผู้ที่ติดยาเสพติดแต่เมื่อเทียบกับพื้นที่อื่นถือว่าน้อย และยังไม่พบผู้ค้า เหตุผลก็เนื่องมาจากว่าได้รับความร่วมมือกับทางผู้นำ ประชาชน หน่วยงานของสถานี ตำรวจภูธรที่ช่วยสอดส่องดูแลอยู่เป็นประจำ การแก้ไขปัญหขององค์การบริหารส่วนตำบล สามารถทำได้เฉพาะตามอำนาจหน้าที่เท่านั้น เช่น การณรงค์ การประชาสัมพันธ์ การฝึกอบรมให้ความรู้ ถ้านอกเหนือจากอำนาจหน้าที่ ก็เป็นเรื่องของอำเภอหรือตำรวจแล้วแต่กรณี ทั้งนี้ องค์การบริหารส่วนตำบล ก็ได้ให้ความร่วมมือมาโดยตลอด

#### 4.5 การสังคมสงเคราะห์

องค์การบริหารส่วนตำบล ได้ดำเนินการด้านสังคมสงเคราะห์ ดังนี้

1. ดำเนินการจ่ายเบี้ยยังชีพให้กับผู้สูงอายุ ผู้พิการ และผู้ป่วยเอดส์
2. รับลงทะเบียนและประสานโครงการเงินอุดหนุนเพื่อการเลี้ยงดูเด็กแรกเกิด
3. ประสานการทำบัตรผู้พิการ
4. ตั้งโครงการช่วยเหลือผู้ยากจน ยากไร้ รายได้น้อย และผู้ด้อยโอกาสไร้ที่พึ่ง
5. ตั้งโครงการปรับปรุงซ่อมแซมบ้านคนจน

### 5. ระบบบริการพื้นฐาน

ในเขตองค์การบริหารส่วนตำบลมีระบบบริการพื้นฐาน ดังนี้

#### 5.1 การคมนาคมขนส่ง

ถนนคอนกรีต	55	สาย
ถนนลาดยาง	5	สาย
ถนนลูกรัง	48	สาย
ถนนเพื่อการเกษตร	69	สาย

#### 5.2 การไฟฟ้า

การขยายเขตไฟฟ้า ปัจจุบันมีไฟฟ้าใช้ทุกครัวเรือน คิดเป็น 100 เปอร์เซ็นต์ ปัญหาคือไฟฟ้าส่องสว่างทางหรือที่สาธารณะยังไม่สามารถดำเนินการครอบคลุมพื้นที่ได้ทั้งหมดและการขัดข้องไฟฟ้า เนื่องจากสายไฟฟ้าชุกชุมทรุดโทรมในหลายๆ จุด อบต. จึงไม่สามารถดำเนินการได้ทันถ่วงที การแก้ปัญหาคือ ประสานความร่วมมือกันหลายๆ ฝ่าย เพื่อที่จะทำความเข้าใจกับประชาชนในพื้นที่

### 5.3 การประปา

- มีน้ำประปาใช้ จำนวน 1,410 ครั้วเรือน ครั้วเรือนที่ไม่ได้ใช้น้ำประปา - ครั้วเรือน

### 5.4 โทรศัพท์

ที่ทำการไปรษณีย์โทรเลข	-	แห่ง
โทรศัพท์สาธารณะ	14	แห่ง
โทรสาร	1	แห่ง

## 6. ระบบเศรษฐกิจ

### 6.1 การเกษตร

- อาชีพหลัก ได้แก่ การทำนา ทำไร่
- อาชีพรอง ได้แก่ อาชีพทำสวน เลี้ยงสัตว์ การประมง การค้าขาย รับจ้าง  
อุตสาหกรรมในครัวเรือน รายได้เฉลี่ยของประชากร 48,737 บาทต่อ ปีต่อคน

### 6.2 การประมง

มีการประกอบอาชีพทางการประมงเป็นบางพื้นที่ เนื่องจากมีลำน้ำสงครามไหลผ่าน แต่ยังไม่ทำอาชีพการประมงเป็นบางช่วง

### 6.3 การปศุสัตว์

- เป็นการประกอบการในลักษณะเลี้ยงในครัวเรือนเป็นอาชีพหลักและอาชีพเสริม เช่น การเลี้ยงไก่ เป็ด โค สุกร กระบือ

### 6.4 การบริการ

- รีสอร์ท 1 แห่ง

### 6.5 การท่องเที่ยว

ในเขตตำบลด้านการท่องเที่ยวมีสถานที่ท่องเที่ยวคือ หาดกุดโด ให้เป็นสถานที่ท่องเที่ยวเชิงอนุรักษ์ที่สำคัญของตำบลและพื้นที่ใกล้เคียงให้เป็นสถานที่พักผ่อนหย่อนใจในหน้าร้อน อีกทั้งยังเป็นการส่งเสริมให้ประชาชนมีรายได้เพิ่มมากขึ้น จากการขายผลิตภัณฑ์กลุ่มอาชีพและการบริการนักท่องเที่ยวอีกด้วย

### 6.6 อุตสาหกรรม

- กิจการอุตสาหกรรมขนาดเล็ก (โรงสีขนาดเล็ก) 23 แห่ง

## 6.7 การพาณิชย์และกลุ่มอาชีพ

### การพาณิชย์

- ปั้มน้ำมันและแก๊ซ 5 แห่ง
- รีสอร์ท 1 แห่ง
- โรงเรียน 23 แห่ง
- ร้านค้า 42 ร้าน

### กลุ่มอาชีพ

- มีกลุ่มส่งเสริมอาชีพ 17 กลุ่ม จำนวน 718 คน

## 6.8 แรงงาน

จากการสำรวจข้อมูลพื้นฐานพบว่า ประชากรที่มีอายุ 15-60 ปี อยู่ในกำลังแรงงาน โดยเฉพาะแรงงานด้านการเกษตร ประชากรอายุระหว่าง 25-50 ปี บางส่วน ไปรับจ้างทำงานนอกพื้นที่ รวมทั้งแรงงานที่ไปทำงานต่างประเทศ ปัญหาที่พบคือ ประชากรต้องไปทำงานนอกพื้นที่ในเมืองที่มีโรงงานอุตสาหกรรม บริษัท ห้างร้านใหญ่ๆ เพราะในพื้นที่ไม่มีโรงงานอุตสาหกรรมที่มีการจ้างแรงงานเยอะ

## 7. ศาสนา ประเพณี วัฒนธรรม

### 8.1 การนับถือศาสนา

วัด 9 แห่ง	ชื่อวัด	1. วัดศรีบุญเรือง
		2. วัดจำปา
		3. วัดดอนมะจ่าง
		4. วัดจอมแจ้งบ้านดอนแดง
		5. วัดป่าดงคำสร้างฝื่อ
		6. วัดศรีสงคราม
		7. วัดศรีสะอาด
		8. วัดเหนือวิชัยพัฒนาราม
สำนักสงฆ์ 1 แห่ง	ชื่อสำนักสงฆ์	1. สำนักสงฆ์ดอนไก่อ่แก้ว
โบสถ์ - แห่ง		
ศาลเจ้า 4 แห่ง	ชื่อศาลเจ้า	1. ปู่ตาบ้านนาเพียง
		2. ปู่ตามเหศ์กดี
		3. ปู่ตาบ้านดอนแดง
		4. ปู่ตาบ้านดอนสมอ
มัสยิด - แห่ง		

## 8.2 ประเพณีและงานประจำปี

- |                                |                                      |
|--------------------------------|--------------------------------------|
| - ประเพณีวันขึ้นปีใหม่         | ประมาณเดือน มกราคม                   |
| - สืบสานประเพณีบุญผะเหวด       | ประมาณเดือน เมษายน                   |
| - ประเพณีทำบุญกลางบ้าน         | ประมาณเดือน พฤษภาคม                  |
| - ประเพณีวันสงกรานต์           | ประมาณเดือน เมษายน                   |
| - ประเพณีลอยกระทง              | ประมาณเดือน ตุลาคม พฤศจิกายน         |
| - ประเพณีวันเข้าพรรษา ออกพรรษา | ประมาณเดือน กรกฎาคม ตุลาคม พฤศจิกายน |

## 8.3 ภูมิปัญญาท้องถิ่น ภาษาถิ่น

ภูมิปัญญาท้องถิ่น ประชาชนในเขตองค์การบริหารส่วนตำบลท่าบ่อสงครามได้อนุรักษ์ภูมิปัญญาท้องถิ่น ได้แก่ วิธีการผลิตปลาต้ม ส้มไส้ปลา กลุ่มผลิตแหมหมู ส้มปลาโต

ภาษาถิ่น ร้อยละ 40 จะพูดภาษาญ้อ ร้อยละ 30 ภาษาแสก ร้อยละ 20 ภาษาลาว และภาษาอื่นๆร้อยละ 10

## 8.4 สินค้าพื้นเมืองและของที่ระลึก

ประชาชนในเขตองค์การบริหารส่วนตำบลท่าบ่อสงครามได้ผลิตปลาต้ม เพื่อเป็นของฝาก และผลิตภัณฑ์จากฝ้ายอ้อมคราม เป็นผลิตภัณฑ์ที่มีชื่อเสียง และเป็นของฝากที่ขึ้นชื่อ

## 8. ทรัพยากรธรรมชาติ

9.1 น้ำ ที่ใช้ในการอุปโภค-บริโภค เป็นน้ำที่ได้จากน้ำฝน และน้ำดิบจากลำห้วยต่างๆของแม่น้ำสงคราม ซึ่งจะต้องนำมาผ่านกระบวนการของระบบประปา สำหรับน้ำใต้ดินมีปริมาณน้อย ไม่สามารถนำขึ้นมาใช้ให้พอเพียงได้ และบางแห่งเค็ม ไม่สามารถใช้ดื่มและอุปโภคได้

9.2 ป่าไม้ ในเขตตำบลท่าบ่อสงครามลักษณะของป่าเป็นป่าโปร่ง

9.3 ภูเขา ในเขตตำบลท่าบ่อสงครามไม่มีภูเขา

### 9.4 คุณภาพของทรัพยากรธรรมชาติ

ในพื้นที่ของตำบลส่วนมากเป็นพื้นที่สำหรับเพาะปลูก ที่อยู่อาศัย ร้านค้า สถานประกอบการตามลำดับ และมีพื้นที่เพียงเล็กน้อยที่เป็นพื้นที่สาธารณะ ทรัพยากรธรรมชาติในพื้นที่ ก็ได้แก่ ดิน น้ำ ต้นไม้ อากาศที่ไม่มีมลพิษปัญหาที่พบเกิดน้ำท่วมบางพื้นที่ในช่วงฤดูฝน และแห้งแล้งในฤดูแล้ง

## 9. อื่นๆ

### 9.1 การแก้ไขปัญหา

1) สร้างความเข้มแข็งให้กับชุมชน โดยร่วมมือกับทุกภาคส่วน ไม่ว่าจะเป็น อำเภอ ตำรวจ โรงพยาบาล สาธารณสุข ผู้นำชุมชน ร่วมทำกิจกรรมต่างๆ กับชุมชน ให้ประชาชนเกิดความไว้วางใจและได้รับความคุ้มครองทางสังคม มีความเป็นกลาง รับทราบปัญหาและเร่งแก้ไข

2) อำนวยความสะดวก ประสานงาน ให้ประชาชนมีโอกาสเข้าถึงแหล่งเงินทุน

- 3) ร่วมมือกับอำเภอ เกษตรอำเภอ ส่งเสริมให้ประชาชนมีความรู้ในการใช้ประโยชน์จากดิน และน้ำให้เหมาะสมกับพื้นที่ของชุมชน เพื่อพลิกวิกฤตให้เป็นโอกาส
- 4) ร่วมมือกับสาธารณสุข โรงพยาบาล โรงเรียน ส่งเสริม รณรงค์ ป้องกัน สุขภาพและอนามัยของประชาชน ส่งเสริม จัดกิจกรรมการกีฬาในชุมชน
- 5) ส่งเสริม สนับสนุน เปิดโอกาสให้เด็กได้รับการศึกษา จัดกิจกรรมให้ความรู้ต่างๆ

\*\*\*\*\*

## ส่วนที่ 2

### ยุทธศาสตร์องค์กรปกครองส่วนท้องถิ่น

#### 1. ความสัมพันธ์ระหว่างแผนพัฒนาระดับมหภาค

##### 1.1 แผนยุทธศาสตร์ชาติ 20 ปี (พ.ศ. 2561 – 2580)

โดยที่รัฐธรรมนูญแห่งราชอาณาจักรไทย มาตรา 65 กำหนดให้รัฐพึงจัดให้มียุทธศาสตร์ชาติเป็นเป้าหมายการพัฒนาประเทศอย่างยั่งยืน ตามหลักธรรมาภิบาลเพื่อใช้เป็นกรอบในการจัดทำแผนต่างๆให้สอดคล้องและบูรณาการกันเพื่อให้เกิดเป็นพลังผลักดันร่วมกันไปสู่เป้าหมายดังกล่าว โดยให้เป็นไปตามที่กำหนดในกฎหมายว่าด้วยการจัดทำยุทธศาสตร์ชาติ และต่อมาได้มีการตราพระราชบัญญัติการจัดทำยุทธศาสตร์ชาติ พ.ศ. 2560 มีผลบังคับใช้เมื่อวันที่ 1 สิงหาคม 2560 โดยกำหนดให้มีการแต่งตั้งคณะกรรมการยุทธศาสตร์ชาติ เพื่อรับผิดชอบในการจัดทำร่างยุทธศาสตร์ชาติ กำหนดวิธีการการมีส่วนร่วมของประชาชนในการจัดทำร่างยุทธศาสตร์ชาติ ในการติดตาม การตรวจสอบ และการประเมินผล รวมทั้งกำหนดมาตรการส่งเสริมและสนับสนุนให้ประชาชนทุกภาคส่วนดำเนินการให้สอดคล้องกับยุทธศาสตร์ชาติ

เพื่อเป็นไปตามที่กำหนดในพระราชบัญญัติการจัดทำ ยุทธศาสตร์ชาติ พ.ศ. 2560 คณะกรรมการยุทธศาสตร์ชาติได้แต่งตั้งคณะกรรมการจัดทำยุทธศาสตร์ชาติด้านต่างๆ รวม 6 คณะอันประกอบด้วย คณะกรรมการจัดทำยุทธศาสตร์ชาติด้านความมั่นคง คณะกรรมการจัดทำยุทธศาสตร์ชาติด้านการสร้างความสามารถในการแข่งขัน คณะกรรมการจัดทำยุทธศาสตร์ชาติด้านการพัฒนาและเสริมสร้างศักยภาพทรัพยากรมนุษย์ คณะกรรมการจัดทำยุทธศาสตร์ชาติด้านการสร้างโอกาสและความเสมอภาคทางสังคม คณะกรรมการจัดทำยุทธศาสตร์ชาติด้านการสร้างการเติบโตบนคุณภาพชีวิตที่เป็นมิตรต่อสิ่งแวดล้อม และ คณะกรรมการจัดทำยุทธศาสตร์ชาติด้านการปรับสมดุลและพัฒนาระบบการบริหารจัดการภาครัฐ เพื่อรับผิดชอบในการดำเนินการจัดทำร่างยุทธศาสตร์ชาติให้เป็นไปตามหลักเกณฑ์ วิธีการ และเงื่อนไขที่กำหนด ตลอดจนได้จัดให้มีการรับฟังความคิดเห็นของประชาชนและหน่วยงานของรัฐที่เกี่ยวข้องอย่างกว้างขวางเพื่อประกอบการพิจารณาจัดทำร่างยุทธศาสตร์ชาติตามที่กฎหมายกำหนดแล้ว

ยุทธศาสตร์ชาติ 20 ปี (พ.ศ. 2561-2580) เป็นยุทธศาสตร์ชาติฉบับแรกของประเทศไทยตามรัฐธรรมนูญแห่งราชอาณาจักรไทย ซึ่งจะต้องนำไปสู่การปฏิบัติเพื่อให้ประเทศไทยบรรลุวิสัยทัศน์ “ประเทศไทยมีความมั่นคง มั่งคั่ง ยั่งยืน เป็นประเทศพัฒนาแล้ว ด้วยการพัฒนาตามหลักปรัชญาของเศรษฐกิจพอเพียง” ภายในช่วงเวลาดังกล่าว เพื่อความสุขของคนไทยทุกคน

## สถานการณ์ แนวโน้ม วิสัยทัศน์ และเป้าหมายในการพัฒนาประเทศ

### 1. บทนำ

การพัฒนาประเทศไทยนับตั้งแต่แผนพัฒนาเศรษฐกิจและสังคมแห่งชาติ ฉบับที่ 1 เป็นต้นมาได้

ส่งผลให้ประเทศมีการพัฒนาในทุกมิติ ทั้งในด้านเศรษฐกิจที่ประเทศไทยได้รับการยกระดับเป็นประเทศในกลุ่มบนของกลุ่มประเทศระดับรายได้ปานกลาง ในด้านสังคมที่มีการพัฒนาคุณภาพชีวิตของประชาชนส่งผลให้ประเทศไทยหลุดพ้นจากการเป็นประเทศยากจน และในด้านสิ่งแวดล้อมที่ประเทศไทยมีข้อได้เปรียบในความหลากหลายเชิงนิเวศ อย่างไรก็ตาม ประเทศไทยยังมีความท้าทายต่อการพัฒนาที่สำคัญ อาทิ อัตราการขยายตัวทางเศรษฐกิจในปี 2560 ที่ร้อยละ 3.9 ถือว่าอยู่ในระดับต่ำกว่าศักยภาพ เมื่อเทียบกับร้อยละ 6.0 ต่อปีในช่วงเวลาเกือบ 6 ทศวรรษที่ผ่านมา โดยมีสาเหตุหลักจากการชะลอตัวของการลงทุนภายในประเทศและสถานการณ์เศรษฐกิจโลกที่ยังไม่ฟื้นตัวได้เต็มที่ โครงสร้างเศรษฐกิจไทยที่ยังไม่สามารถขับเคลื่อนด้วยนวัตกรรมได้อย่างเต็มประสิทธิภาพภาคบริการและภาคเกษตรมีผลิตภาพการผลิตในระดับต่ำ ขาดการนำเทคโนโลยีเข้ามาเพิ่มประสิทธิภาพในการผลิต ประกอบกับแรงงานไทยยังมีปัญหาเรื่องคุณภาพและสมรรถนะที่ไม่สอดคล้องกับความต้องการในการขับเคลื่อนการพัฒนาของประเทศนอกจากนั้น ศักยภาพและคุณภาพของประชากรไทยทุกช่วงวัยยังคงเป็นปัจจัยท้าทายสำคัญต่อการ

พัฒนาประเทศ แม้ว่าการเข้าถึงระบบบริการสาธารณะ การศึกษา บริการสาธารณสุข โครงสร้างพื้นฐานต่างๆ และการคุ้มครองทางสังคมอื่น ๆ ของคนไทยมีความครอบคลุมเพิ่มมากขึ้น แต่ยังคงมีปัญหาระบบคุณภาพการให้บริการที่มีมาตรฐานแตกต่างกันระหว่างพื้นที่ ซึ่งเป็นหนึ่งในสาเหตุหลักที่ทำให้ประเทศไทยยังคงมีปัญหาค่าความเหลื่อมล้ำในหลายมิติ ขณะที่ปัญหาด้านความยากจนยังคงเป็นประเด็นท้าทายในการยกระดับการพัฒนาประเทศให้ประชาชนมีรายได้สูงขึ้นและแก้ปัญหาความเหลื่อมล้ำอย่างยั่งยืน ขณะเดียวกันการวางกลยุทธ์ระยะยาวในการฟื้นฟู การใช้ และการรักษาทรัพยากรอย่างบูรณาการเพื่อการพัฒนาประเทศที่ผ่านมายังขาดความชัดเจน ส่งผลให้ทรัพยากรธรรมชาติและสิ่งแวดล้อมของประเทศยังมีปัญหาการใช้อย่างสิ้นเปลืองและเสื่อมโทรมลงอย่างรวดเร็ว

ทั้งนี้ ปัญหาดังกล่าวข้างต้นมีสาเหตุส่วนหนึ่งมาจากประสิทธิภาพการบริหารจัดการภาครัฐ การพัฒนาประเทศขาดความต่อเนื่องและความยืดหยุ่นในการตอบสนองต่อความต้องการและปัญหาของประชาชน ขณะที่ความมั่นคงภายในประเทศยังมีหลายประเด็นที่ต้องเสริมสร้างให้เกิดความเข้มแข็ง ลดความขัดแย้งทางความคิดและอุดมการณ์ที่มีรากฐานมาจากความเหลื่อมล้ำ ความไม่เสมอภาค การขาดความเชื่อมั่นในกระบวนการยุติธรรม และปัญหาการขาดเสถียรภาพทางการเมืองตลอดจนส่งเสริมคนในชาติให้ยึดมั่นสถาบันหลักเป็นศูนย์รวมจิตใจให้เกิดความรักและความสามัคคี

ในขณะเดียวกัน การเปลี่ยนแปลงโครงสร้างประชากรที่มีสัดส่วนประชากรวัยแรงงานและวัยเด็กที่ลดลงและประชากรสูงอายุที่เพิ่มขึ้นอย่างต่อเนื่อง จะเป็นปัจจัยเสี่ยงสำคัญที่จะทำให้การพัฒนาประเทศในมิติต่าง ๆ มีความท้าทายมากขึ้น ทั้งในส่วนของเสถียรภาพทางการเงินการคลังของประเทศในการจัดสวัสดิการเพื่อดูแล

ผู้สูงอายุที่เพิ่มสูงขึ้น การลงทุนและการออม การเจริญเติบโตทางเศรษฐกิจของประเทศ ความมั่นคงทางสังคม การบริหารจัดการทรัพยากรธรรมชาติอย่างยั่งยืนซึ่งจะเป็นประเด็นท้าทายต่อการขับเคลื่อนประเทศไปสู่การเป็นประเทศพัฒนาแล้ว

## 2. ปัจจัยและแนวโน้มที่คาดว่าจะส่งผลกระทบต่อการพัฒนาประเทศ

แม้ว่าประเทศไทยจะมีตำแหน่งที่ตั้งที่สามารถเป็นศูนย์กลางในการเชื่อมโยงในภูมิภาคและเป็นประตูสู่เอเชีย แต่การที่มีอาณาเขตติดกับประเทศเพื่อนบ้านหลายประเทศ ทำให้ปัญหาด้านเขตแดนกับประเทศเพื่อนบ้านยังคงเป็นความท้าทายด้านความมั่นคงในอนาคต นอกจากนี้ ประเทศไทยยังคงต้องให้ความสำคัญกับปัญหาด้านความมั่นคงอื่น ๆ ที่มีความซับซ้อน ละเอียดอ่อน และมีความเชื่อมโยงกันหลายมิติ ที่อาจเป็นประเด็นท้าทายต่อการสร้างบรรยากาศความไว้วางใจระหว่างรัฐกับประชาชนและระหว่างประชาชนกับประชาชน ซึ่งรวมถึงการสร้างความสามัคคีของคนในชาติที่จะนำไปสู่การแก้ปัญหาความขัดแย้งระหว่างกลุ่มประชากรไทยที่มีแนวคิดและความเชื่อที่แตกต่างกันอย่างยั่งยืนนอกจากนี้ การขยายอิทธิพลและการเพิ่มบทบาทของเทศมหากอำนาจ ที่อาจก่อให้เกิดการเปลี่ยนแปลงไปสู่ระบบหลายขั้วอำนาจ หรือเกิดการย้ายขั้วอำนาจทางเศรษฐกิจ ซึ่งอาจส่งผลกระทบต่อเสถียรภาพทางเศรษฐกิจของประเทศในอนาคต ขณะที่องค์กรที่ไม่ใช่รัฐ อาทิ องค์กรระหว่างประเทศ และบริษัทข้ามชาติ จะมีบทบาทมากขึ้นในการกำหนดกฎ ระเบียบ ทิศทางความสัมพันธ์และมาตรฐานสากลต่างๆ ทั้งในด้านความมั่นคง และเศรษฐกิจ รวมทั้งการรวมกลุ่มเศรษฐกิจและการเปิดเสรีในภูมิภาคที่นำไปสู่ความเชื่อมโยงในทุกระบบ อาจก่อให้เกิดความเสี่ยงด้านอาชญากรรมข้ามชาติและเศรษฐกิจนอกระบบ รวมทั้งปัญหายาเสพติด การค้ามนุษย์ และการลักลอบเข้าเมือง

ในทางกลับกัน ความเปลี่ยนแปลงจากโลกาภิวัตน์และความก้าวหน้าทางวิทยาศาสตร์และเทคโนโลยีที่ได้รับการพัฒนาอย่างก้าวกระโดดจะก่อให้เกิดนวัตกรรมอย่างพลิกผัน อาทิ เทคโนโลยีปัญญาประดิษฐ์ อินเทอร์เน็ตในทุกสิ่ง การวิเคราะห์ข้อมูลขนาดใหญ่ หุ่นยนต์และโดรน เทคโนโลยีพันธุกรรมสมัยใหม่ และเทคโนโลยีทางการเงิน ซึ่งตัวอย่างแนวโน้มการพัฒนาเทคโนโลยีอย่างก้าวกระโดดเหล่านี้ คาดว่าจะเป็นปัจจัยสนับสนุนหลักที่ช่วยทำให้เศรษฐกิจโลกและเศรษฐกิจไทยมีแนวโน้มที่จะกลับมาขยายตัวได้เข้มแข็งขึ้น แนวโน้มสำคัญที่จำเป็นต้องมีการติดตามอย่างใกล้ชิด อาทิ การรวมกลุ่มทางการค้าและการลงทุนที่จะมีความหลากหลายเพิ่มมากขึ้น การแข่งขันที่คาดว่าจะรุนแรงขึ้นในการเพิ่มผลิตภาพและสร้างความหลากหลายของสินค้าและบริการที่ตอบโจทย์รูปแบบชีวิตใหม่ๆ

นอกจากนั้น ประเทศไทยคาดว่าจะเข้าสู่การเป็นสังคมสูงวัยระดับสุดยอดในปี 2574 จะก่อให้เกิดโอกาสใหม่ๆ ในการตอบสนองความต้องการของกลุ่มผู้บริโภคนสูงวัยที่จะมีสัดส่วนเพิ่มขึ้นอย่างต่อเนื่อง รวมทั้งการคาดการณ์ว่าครอบครัวไทยจะมีขนาดเล็กลงและมีรูปแบบที่หลากหลายมากขึ้นประชากรในประเทศไทยจะมีช่วงอายุที่แตกต่างกันและจะมีกลุ่มคนช่วงอายุใหม่ๆ เพิ่มขึ้น ซึ่งจะส่งผลกระทบต่อทัศนคติและพฤติกรรมที่แตกต่างกัน ดังนั้น



การเตรียมความพร้อมของประชากรให้มีคุณภาพและการนำเทคโนโลยีที่เหมาะสมมาใช้ในการผลิตและการบริการของประเทศจะเป็นความท้าทายสำคัญในระยะต่อไป

ในขณะเดียวกัน โครงสร้างประชากรที่เข้าสู่สังคมสูงวัย อาจทำให้เกิดความต้องการแรงงานต่างชาติเพิ่มมากขึ้นเพื่อทดแทนจำนวนแรงงานไทยที่ลดลง ซึ่งปัจจัยด้านการเปิดเสรีในภูมิภาคและความก้าวหน้าของการพัฒนาระบบคมนาคมขนส่งในภูมิภาคจะทำให้การเคลื่อนย้ายแรงงานและการย้ายถิ่นมีความสะดวกมากขึ้น และเป็นปัจจัยสำคัญที่จะทำให้เกิดการเคลื่อนย้ายประชากรเข้าออกประเทศเพิ่มมากขึ้น โดยเฉพาะในกลุ่มประชากรที่มีศักยภาพซึ่งมีแนวโน้มในการเคลื่อนย้ายไปเรียนหรือทำงานในทั่วทุกมุมโลกสูงขึ้น ทั้งนี้ การย้ายถิ่นส่วนใหญ่มีวัตถุประสงค์เพื่อแสวงหาโอกาสทางเศรษฐกิจที่ดีขึ้น จึงอาจจะเป็นไปได้ที่ประเทศไทยจะยังคงเป็นประเทศผู้รับของประชากรจากประเทศเพื่อนบ้านขณะที่ประชากรไทยโดยเฉพาะแรงงานทักษะอาจมีแรงจูงใจในการย้ายถิ่นไปยังประเทศที่มีระดับการพัฒนาที่ดีกว่า อาจทำให้การแย่งชิงแรงงานมีความรุนแรงมากขึ้น ซึ่งจะยิ่งทำให้เกิดความเสี่ยงต่อการเจริญเติบโตทางเศรษฐกิจและการเปลี่ยนแปลงของบริบทสังคมไทย

นอกจากนี้ ผลกระทบจากการเปลี่ยนแปลงสภาพภูมิอากาศคาดว่าจะมีความรุนแรงมากขึ้นทั้งในเชิงความผันผวน ความถี่ และขอบเขตที่กว้างขวางมากขึ้น ซึ่งจะสร้างความเสียหายต่อชีวิตและทรัพย์สิน ระบบโครงสร้างพื้นฐานที่จำเป็น ตลอดจนระบบผลิตทางการเกษตรที่สัมพันธ์ต่อเนื่องกับความมั่นคงด้านอาหารและน้ำ ขณะที่ระบบนิเวศต่างๆ มีแนวโน้มเสื่อมโทรมลง และมีความเป็นไปได้ค่อนข้างสูงในการสูญเสียความสามารถในการรองรับความต้องการของมนุษย์ได้อย่างมีประสิทธิภาพอย่างไรก็ดี ระดับความรุนแรงของผลกระทบอันเกิดจากการเปลี่ยนแปลงภูมิอากาศโลกและความเสื่อมโทรมของระบบนิเวศต่าง ๆ ดังกล่าวที่แต่ละประเทศจะต้องเผชิญจะมีความแตกต่างกัน ทำให้การเป็นสังคมสีเขียวการรักษาและบริหารจัดการทรัพยากรธรรมชาติและสิ่งแวดล้อมอย่างบูรณาการจะได้รับความสำคัญและความสนใจจากนานาประเทศรวมทั้งประเทศไทยเพิ่มมากขึ้น พลังงานทดแทนและพลังงานทางเลือกรวมถึงการสร้างสมดุลความมั่นคงด้านพลังงานและอาหารมีแนวโน้มที่จะมีความสำคัญเพิ่มมากขึ้นกฎระเบียบและข้อตกลงด้านสิ่งแวดล้อมจะมีความเข้มข้นและเข้มงวดขึ้น โดยกรอบการพัฒนาตามข้อตกลงระหว่างประเทศต่างๆ ที่สำคัญ เช่น เป้าหมายการพัฒนาที่ยั่งยืน และบันทึกความตกลงปารีสจะได้รับการนำไปปฏิบัติอย่างจริงจังมากยิ่งขึ้น

แนวโน้มเหล่านี้จะก่อให้เกิดความท้าทายต่อการพัฒนาประเทศในหลายมิติ ทั้งในส่วนของการทำงานและอาชีพ สาขาการผลิตและบริการใหม่ๆ ความมั่นคงของประเทศอันเกิดจากภัยคุกคามและความเสี่ยงด้านอื่นๆ ที่ซับซ้อนขึ้น อาชญากรรมไซเบอร์ รูปแบบการก่อสงครามที่ใช้เทคโนโลยีเป็นเครื่องมือ การเคลื่อนย้ายอย่างเสรีและรวดเร็วของผู้คน เงินทุน ข้อมูลข่าวสาร องค์กรความรู้ เทคโนโลยีและสินค้าและบริการ การปรับตัวต่อการเปลี่ยนแปลงสภาพภูมิอากาศที่รวดเร็วและคาดการณ์ได้ยากการเกิดขึ้นของโรคระบาด และโรคอุบัติใหม่ที่จะส่งผลให้การเฝ้าระวังด้านการสาธารณสุขในประเทศมีความสำคัญมากขึ้น อาจนำไปสู่ปัญหาความเหลื่อมล้ำที่ทวีความรุนแรงมากขึ้นได้ หากไม่มีมาตรการที่มีประสิทธิภาพในการป้องกันและรองรับผลกระทบต่างๆ ที่คาดว่าจะเกิดขึ้น

ซึ่งรวมถึงการเตรียมความพร้อมเพื่อรองรับการเปลี่ยนแปลงทางเทคโนโลยีและนวัตกรรมแบบพลิกผันที่จะเกิดขึ้นอย่างรวดเร็วโดยเฉพาะอย่างยิ่งหากการเข้าถึงเทคโนโลยี โครงสร้างพื้นฐาน และองค์ความรู้สมัยใหม่มีระดับความแตกต่างกันระหว่างกลุ่มประชากรต่างๆ โดยการเปลี่ยนแปลงทางเทคโนโลยีและนวัตกรรมดังกล่าวจะส่งผลกระทบต่อทั้งการจ้างงานและอาชีพที่จะมีรูปแบบและลักษณะงานที่เปลี่ยนไป มีความต้องการแรงงานที่มีสมรรถนะสูงเพิ่มมากขึ้น หลายอาชีพอาจหายไปจากตลาดงานในปัจจุบันและบางอาชีพจะถูกทดแทนด้วยระบบอัตโนมัติโดยเฉพาะอาชีพที่ต้องการทักษะระดับต่ำ ก่อให้เกิดความเสี่ยงต่อความมั่นคงและคุณภาพชีวิตของประชาชนที่ปรับตัวไม่ทันหรือขาดความรู้และทักษะที่ทันกับยุคสมัยที่เปลี่ยนแปลงไปกระแสโลกาภิวัตน์ที่จะทำให้เกิดการพัฒนาขยายความเป็นเมือง วิถีชีวิตที่เปลี่ยนไปอย่างรวดเร็ว รวมทั้งการเปลี่ยนแปลงทางสภาพภูมิอากาศที่อาจจะมีผลกระทบรุนแรงมากขึ้น ซึ่งปัจจัยทั้งหมดดังกล่าวจะส่งผลให้ปัญหาความยากจนและความเหลื่อมล้ำของประเทศมีความซับซ้อนมากยิ่งขึ้น

จากปัจจัยและแนวโน้มที่คาดว่าจะส่งผลต่อการขับเคลื่อนการพัฒนาประเทศในมิติต่างๆข้างต้น เห็นได้ว่าบริบทและสภาพแวดล้อมทั้งภายในและภายนอกประเทศมีแนวโน้มที่จะเปลี่ยนแปลงอย่างรวดเร็ว มีพลวัตสูง และมีความซับซ้อนหลากหลายมิติ ซึ่งจะส่งผลต่ออนาคตการพัฒนาประเทศอย่างมาก ดังนั้น การพัฒนาประเทศจึงจำเป็นต้องมียุทธศาสตร์การพัฒนาที่ครอบคลุมทุกมิติและทุกด้านของการพัฒนาที่เกี่ยวข้อง มีความร่วมมือในลักษณะประชารัฐจากภาคส่วนต่างๆ ในรูปแบบของหุ้นส่วนการพัฒนาที่เป็นการดำเนินงานอย่างบูรณาการ เนื่องจากทุกมิติการพัฒนามีความเกี่ยวข้องซึ่งกันและกัน โดยประเทศไทยจำเป็นต้องมีทรัพยากรมนุษย์ที่มีคุณภาพ มีความรู้ สมรรถนะ และทักษะที่สอดคล้องกับการเปลี่ยนแปลงต่างๆ สามารถรู้เท่าทันและปรับตัวให้สามารถดำเนินชีวิตได้อย่างมีความสุข มีอาชีพที่มั่นคง สร้างรายได้ ท่ามกลางความเปลี่ยนแปลงกฎเกณฑ์และกติกาใหม่ๆ และมาตรฐานที่สูงขึ้น โดยเฉพาะในโลกที่มีการเปลี่ยนแปลงอย่างรวดเร็วซึ่งจำเป็นต้องมีการพัฒนาระบบและปัจจัยส่งเสริมต่าง ๆ ที่เกี่ยวข้องไปพร้อมกัน ทั้งในส่วนของระบบการเรียนการสอน และการพัฒนาทักษะฝีมือที่สอดคล้องกันกับการพัฒนาของคนในแต่ละช่วงวัย ระบบบริการสาธารณะ โครงสร้างพื้นฐาน รวมทั้งการให้ความสำคัญกับการส่งเสริมเทคโนโลยีและนวัตกรรม เพื่อให้ประเทศไทยสามารถยกระดับเป็นเจ้าของเทคโนโลยีและนวัตกรรมก้าวทันโลก จากการต่อยอดการพัฒนาบนพื้นฐานนโยบายไทยแลนด์ 4.0 ส่งผลให้เกิดการสร้างห่วงโซ่มูลค่าทางเศรษฐกิจในทั้งภาคอุตสาหกรรม ภาคเกษตรและภาคบริการ กระจายผลประโยชน์จากการพัฒนา ลดปัญหาความเหลื่อมล้ำ และนำไปสู่การเสริมสร้างคุณภาพชีวิตของประชาชนทุกภาคส่วน

นอกจากนี้ ประเทศไทยต้องให้ความสำคัญกับการสร้างสมดุลความมั่นคงด้านพลังงานและอาหาร การรักษาไว้ซึ่งความหลากหลายเชิงนิเวศ การส่งเสริมการดำเนินชีวิตและธุรกิจ และการพัฒนาและขยายความเป็นเมืองที่เติบโตอย่างต่อเนื่องที่เป็นมิตรต่อสิ่งแวดล้อม พร้อมกับการมีข้อกำหนดของรูปแบบและกฎเกณฑ์ที่เกี่ยวข้องกับลักษณะการใช้พื้นที่ที่ชัดเจน ขณะที่การพัฒนาโครงสร้างพื้นฐานและระบบโลจิสติกส์ กฎหมาย ระบบภาษีต้องมีกลยุทธ์การพัฒนาที่สามารถอำนวยความสะดวกและส่งเสริมให้ประเทศมีศักยภาพการแข่งขันที่สูงขึ้น

และสามารถใช้จุดแข็งในเรื่องตำแหน่งที่ตั้งทางภูมิศาสตร์ของประเทศให้เกิดประโยชน์ต่อการพัฒนาประเทศมากขึ้น รวมทั้งให้ความสำคัญของการรวมกลุ่มความร่วมมือกับนานาประเทศในระดับภูมิภาคและระดับโลก เพื่อกระชับและสร้างสัมพันธ์ไมตรี เสริมสร้างความสัมพันธ์ทางการทูต ซึ่งจะก่อให้เกิดการสร้างพลังทางเศรษฐกิจและรักษาความมั่นคงของประเทศ โดยจำเป็นต้องสร้างความพร้อมในการที่จะยกระดับมาตรฐานและมีการปฏิบัติให้เป็นไปตามระเบียบกติกาสากลในด้านต่างๆ ขณะเดียวกันประเทศไทยจำเป็นต้องเร่งให้มีการปฏิรูประบบราชการและการเมืองเพื่อให้เกิดการบริหารราชการที่ดีและมีเสถียรภาพทางการเมือง มีการส่งเสริมคนในชาติให้ยึดมั่นสถาบันหลักเป็นศูนย์รวมจิตใจเพื่อให้เกิดความรักความสามัคคี และลดความขัดแย้งภายในประเทศ โดยที่นโยบายการพัฒนาต่างๆ จำเป็นต้องคำนึงถึงความสอดคล้องกับโครงสร้างและลักษณะพฤติกรรมของประชากรที่อาจจะมี ความแตกต่างจากปัจจุบันมากขึ้น

ดังนั้น ภายใต้เงื่อนไขโครงสร้างประชากร โครงสร้างเศรษฐกิจ สภาพสังคม สภาพภูมิอากาศ สิ่งแวดล้อม และปัจจัยการพัฒนาต่างๆ ที่เกี่ยวข้อง ส่งผลให้ประเทศไทยจำเป็นต้องมีการวางแผนการพัฒนาที่รอบคอบและครอบคลุม อย่างไรก็ตาม หลายประเด็นพัฒนาเป็นเรื่องที่ต้องใช้ระยะเวลาในการดำเนินงานเพื่อให้เกิดการปรับตัวซึ่งจะต้องหยั่งรากลึกลงไปถึงการเปลี่ยนแปลงในเชิงโครงสร้างการขับเคลื่อนการพัฒนาให้ประเทศเจริญก้าวหน้าไปในอนาคตจึงจำเป็นต้องกำหนดวิสัยทัศน์ในระยะยาวที่ต้องบรรลุ พร้อมทั้งแนวยุทธศาสตร์หลักในด้านต่างๆ เพื่อเป็นกรอบในการขับเคลื่อนการพัฒนาอย่างบูรณาการบนพื้นฐานประชารัฐเพื่อยกระดับจุดแข็งและจุดเด่นของประเทศ และปรับปรุงแก้ไขจุดอ่อนและจุดด้อยต่าง ๆ อย่างเป็นระบบ โดยยุทธศาสตร์ชาติจะเป็นเป้าหมายใหญ่ในการขับเคลื่อนประเทศ และถ่ายทอดไปสู่แผนในระดับอื่น ๆ เพื่อนำไปสู่การปฏิบัติทั้งในระดับยุทธศาสตร์ ภารกิจและพื้นที่ ซึ่งรวมถึงพื้นที่พิเศษต่างๆ อาทิ เขตเศรษฐกิจพิเศษชายแดน เขตพัฒนาพิเศษภาคตะวันออกเพื่อการพัฒนาประเทศสามารถดำเนินการได้อย่างมั่นคง มั่งคั่ง และ ยั่งยืน

### 3. วิสัยทัศน์ประเทศไทย

**“ประเทศไทยมีความมั่นคง มั่งคั่ง ยั่งยืน เป็นประเทศพัฒนาแล้ว ด้วยการพัฒนาตามหลัก**

**ปรัชญาของเศรษฐกิจพอเพียง”** หรือเป็นคติพจน์ประจำชาติว่า “มั่นคง มั่งคั่ง ยั่งยืน” เพื่อสนองต่อต่อผลประโยชน์แห่งชาติ อันได้แก่ การมีเอกราช อธิปไตย การดำรงอยู่อย่างมั่นคง และยั่งยืนของสถาบันหลักของชาติ และประชาชนจากภัยคุกคามทุกรูปแบบ การอยู่ร่วมกันในชาติอย่างสันติสุขเป็นปึกแผ่น มีความมั่นคงทางสังคม ท่ามกลางพหุสังคมและการมีเกียรติและศักดิ์ศรีของความเป็นมนุษย์ความเจริญเติบโตของชาติ ความเป็นธรรมและความอยู่ดีมีสุขของประชาชน ความยั่งยืนของฐานทรัพยากรธรรมชาติสิ่งแวดล้อม ความมั่นคงทางพลังงานและอาหาร ความสามารถในการรักษาผลประโยชน์ของชาติภายใต้การเปลี่ยนแปลงของสภาวะแวดล้อมระหว่างประเทศ และการอยู่ร่วมกันอย่างสันติประสานสอดคล้องกันด้านความมั่นคงในประชาคมอาเซียนและประชาคมโลกอย่างมีเกียรติและศักดิ์ศรี

ความมั่นคง หมายถึง การมีความมั่นคงปลอดภัยจากภัยและการเปลี่ยนแปลงทั้งภายในประเทศและภายนอกประเทศในทุกระดับ ทั้งระดับประเทศ สังคม ชุมชน ครัวเรือน และปัจเจกบุคคล และมีความมั่นคงในทุกมิติ ทั้งมิติทางการทหาร เศรษฐกิจ สังคม สิ่งแวดล้อม และการเมือง เช่น ประเทศมีความมั่นคงในเอกราชและอธิปไตย มีการปกครองระบอบประชาธิปไตยที่มีพระมหากษัตริย์ทรงเป็นประมุข สถาบันชาติ ศาสนา พระมหากษัตริย์มีความเข้มแข็งเป็นศูนย์กลางและเป็นที่ยึดเหนี่ยวจิตใจของประชาชน มีระบบการเมืองที่มั่นคงเป็นกลไกที่นำไปสู่การบริหารประเทศที่ต่อเนื่องและโปร่งใสตามหลักธรรมาภิบาล สังคมมีความปรองดองและความสามัคคี สามารถนึกกำลังเพื่อพัฒนาประเทศ ชุมชนมีความเข้มแข็ง ครอบครัวมีความอบอุ่น ประชาชนมีความมั่นคงในชีวิต มีงานและรายได้ที่มั่นคงพอเพียงกับการดำรงชีวิต มีการออมสำหรับวัยเกษียณ ความมั่นคงของอาหาร พลังงาน และน้ำ มีที่อยู่อาศัยและความปลอดภัยในชีวิตทรัพย์สิน

**ความมั่งคั่ง** หมายถึง ประเทศไทยมีการขยายตัวของเศรษฐกิจอย่างต่อเนื่องและมีความยั่งยืนจนเข้าสู่กลุ่มประเทศรายได้สูง ความเหลื่อมล้ำของการพัฒนาลดลง ประชากรมีความอยู่ดีมีสุขได้รับผลประโยชน์จากการพัฒนาอย่างเท่าเทียมกันมากขึ้น และมีการพัฒนาอย่างทั่วถึงทุกภาคส่วนมีคุณภาพชีวิตตามมาตรฐานขององค์การสหประชาชาติ ไม่มีประชาชนที่อยู่ในภาวะความยากจนเศรษฐกิจในประเทศมีความเข้มแข็ง ขณะเดียวกันต้องมีความสามารถในการแข่งขันกับประเทศต่างๆทั้งในตลาดโลกและตลาดภายในประเทศเพื่อให้สามารถสร้างรายได้ทั้งจากภายในและภายนอกประเทศตลอดจนมีการสร้างฐานเศรษฐกิจและสังคมแห่งอนาคตเพื่อให้สอดคล้องกับบริบทการพัฒนาที่เปลี่ยนแปลงไป และประเทศไทยมีบทบาทที่สำคัญในเวทีโลก และมีความสัมพันธ์ทางเศรษฐกิจและการค้าอย่างแน่นแฟ้นกับประเทศในภูมิภาคเอเชีย เป็นจุดสำคัญของการเชื่อมโยงในภูมิภาค ทั้งการคมนาคมขนส่ง การผลิต การค้า การลงทุน และการทำธุรกิจ เพื่อให้เป็นพลังในการพัฒนา นอกจากนี้ยังมีความสมบูรณ์ในทุนที่จะสามารถสร้างการพัฒนาต่อเนื่องไปได้ ได้แก่ ทุนมนุษย์ ทุนทางปัญญาทุนทางการเงิน ทุนที่เป็นเครื่องมือเครื่องจักร ทุนทางสังคม และทุนทรัพยากรธรรมชาติและสิ่งแวดล้อม

**ความยั่งยืน** หมายถึง การพัฒนาที่สามารถสร้างความเจริญ รายได้ และคุณภาพชีวิตของประชาชนให้เพิ่มขึ้นอย่างต่อเนื่อง ซึ่งเป็นการเจริญเติบโตของเศรษฐกิจที่อยู่บนหลักการใช้ การรักษาและการฟื้นฟูฐานทรัพยากรธรรมชาติอย่างยั่งยืน ไม่ใช่ทรัพยากรธรรมชาติจนเกินพอดี ไม่สร้างมลภาวะต่อสิ่งแวดล้อมจนเกินความสามารถในการรองรับและเยียวยาของระบบนิเวศ การผลิตและการบริโภคเป็นมิตรกับสิ่งแวดล้อม และสอดคล้องกับเป้าหมายการพัฒนาที่ยั่งยืน ทรัพยากรธรรมชาติมีความอุดมสมบูรณ์มากขึ้นและสิ่งแวดล้อมมีคุณภาพดีขึ้น คนมีความรับผิดชอบต่อสังคม มีความเอื้ออาทร เสียสละเพื่อผลประโยชน์ส่วนรวม รัฐบาลมีนโยบายที่มุ่งประโยชน์ส่วนรวมอย่างยั่งยืนและให้ความสำคัญกับการมีส่วนร่วมของประชาชน และทุกภาคส่วนในสังคมยึดถือและปฏิบัติตามหลักปรัชญาของเศรษฐกิจพอเพียงเพื่อการพัฒนาอย่างสมดุล มีเสถียรภาพ และยั่งยืน

โดยมีเป้าหมายการพัฒนาประเทศ คือ “**ประเทศชาติมั่นคง ประชาชนมีความสุขเศรษฐกิจพัฒนาอย่างต่อเนื่อง สังคมเป็นธรรม ฐานทรัพยากรธรรมชาติยั่งยืน**” โดยยกระดับศักยภาพของประเทศในหลากหลาย

มิติ พัฒนาคนในทุกมิติและในทุกช่วงวัยให้เป็นคนดี เก่ง และมีคุณภาพ สร้างโอกาสและความเสมอภาคทางสังคม  
สร้างการเติบโตบนคุณภาพชีวิตที่เป็นมิตรกับสิ่งแวดล้อม และมีภาครัฐของประชาชนเพื่อประชาชนและประโยชน์  
ส่วนรวม โดยการประเมินผลการพัฒนาตามยุทธศาสตร์ชาติ ประกอบด้วย

- 1) ความอยู่ดีมีสุขของคนไทยและสังคมไทย
- 2) ชีตความสามารถในการแข่งขัน การพัฒนาเศรษฐกิจ และการกระจายรายได้
- 3) การพัฒนาทรัพยากรมนุษย์ของประเทศ
- 4) ความเท่าเทียมและความเสมอภาคของสังคม
- 5) ความหลากหลายทางชีวภาพ คุณภาพสิ่งแวดล้อม และความยั่งยืนของ  
ทรัพยากรธรรมชาติ
- 6) ประสิทธิภาพการบริหารจัดการและการเข้าถึงการให้บริการของภาครัฐ

#### 4. ประเด็นยุทธศาสตร์ชาติ

##### 4.1 ยุทธศาสตร์ชาติด้านความมั่นคง

- (1) การรักษาความสงบภายในประเทศ
- (2) การป้องกันและแก้ไขปัญหามีผลกระทบต่อความมั่นคง
- (3) การพัฒนาศักยภาพของประเทศให้พร้อมเผชิญภัยคุกคามที่กระทบต่อความ  
มั่นคงของชาติ
- (4) การบูรณาการความร่วมมือด้านความมั่นคงกับอาเซียนและนานาชาติ  
รวมถึงองค์กรภาครัฐและที่มิใช่ภาครัฐ
- (5) การพัฒนากลไกการบริหารจัดการความมั่นคงแบบองค์รวม

##### 4.2 ยุทธศาสตร์ชาติด้านการสร้างความสามารถในการแข่งขัน

- (1) การเกษตรสร้างมูลค่า
- (2) อุตสาหกรรมและบริการแห่งอนาคต
- (3) สร้างความหลากหลายด้านการท่องเที่ยว

##### 4.4 โครงสร้างพื้นฐาน เชื่อมไทย เชื่อมโลก

(5) พัฒนาเศรษฐกิจบนพื้นฐานผู้ประกอบการยุคใหม่

#### 4.3 ยุทธศาสตร์ชาติด้านการพัฒนาและเสริมสร้างศักยภาพทรัพยากรมนุษย์

(1) การปรับเปลี่ยนค่านิยมและวัฒนธรรม

(2) การพัฒนาศักยภาพคนตลอดช่วงชีวิต

(3) ปฏิรูปกระบวนการเรียนรู้ที่ตอบสนองต่อการเปลี่ยนแปลงในศตวรรษที่ 21

(4) การตระหนักถึงหุบปัญญาของมนุษย์ที่หลากหลาย

(5) การเสริมสร้างให้คนไทยมีสุขภาวะที่ดี

(6) การสร้างสภาพแวดล้อมที่เอื้อต่อการพัฒนาและเสริมสร้างศักยภาพ

ทรัพยากรมนุษย์

(7) การเสริมสร้างศักยภาพการกีฬาในการสร้างคุณค่าทางสังคมและพัฒนา

ประเทศ

#### 4.4 ยุทธศาสตร์ชาติด้านการสร้างโอกาสและความเสมอภาคทางสังคม

(1) การลดความเหลื่อมล้ำ สร้างความเป็นธรรมในทุกมิติ

(2) การกระจายศูนย์กลางความเจริญทางเศรษฐกิจ สังคม และเทคโนโลยี

(3) การเสริมสร้างพลังทางสังคม

(4) การเพิ่มขีดความสามารถของชุมชนท้องถิ่นในการพัฒนา การพึ่งตนเองและ

การจัดการตนเอง

#### 4.5 ยุทธศาสตร์ชาติด้านการสร้างการเติบโตบนคุณภาพชีวิตที่เป็นมิตรกับ

สิ่งแวดล้อม

(1) สร้างการเติบโตอย่างยั่งยืนบนสังคมเศรษฐกิจสีเขียว

(2) สร้างการเติบโตอย่างยั่งยืนบนสังคมเศรษฐกิจภาคทะเล

(3) สร้างการเติบโตอย่างยั่งยืนบนสังคมที่เป็นมิตรต่อสภาพภูมิอากาศ

(4) พัฒนาพื้นที่เมือง ชนบท เกษตรกรรมและอุตสาหกรรมเชิงนิเวศ มุ่งเน้น

ความเป็นเมืองที่เติบโตอย่างต่อเนื่อง

(5) พัฒนาความมั่นคงน้ำ พลังงาน และเกษตรที่เป็นมิตรต่อสิ่งแวดล้อม

(6) ยกระดับกระบวนการทัศน์เพื่อกำหนดอนาคตประเทศ

#### 4.6 ยุทธศาสตร์ชาติด้านการปรับสมดุลและพัฒนาระบบการบริหารจัดการภาครัฐ

(1) ภาครัฐที่ยึดประชาชนเป็นศูนย์กลาง ตอบสนองความต้องการ และให้บริการอย่างสะดวกรวดเร็ว โปร่งใส

(2) ภาครัฐบริหารงานแบบบูรณาการโดยมียุทธศาสตร์ชาติเป็นเป้าหมายและเชื่อมโยงการพัฒนาในทุกระดับ ทุกประเด็น ทุกภารกิจ และทุกพื้นที่

(3) ภาครัฐมีขนาดเล็กกระทัดรัด เหมาะสมกับภารกิจ ส่งเสริมให้ประชาชนและทุกภาคส่วนมีส่วนร่วมในการพัฒนาประเทศ

(4) ภาครัฐมีความทันสมัย

(5) บุคลากรภาครัฐเป็นคนดีและเก่ง ยึดหลักคุณธรรม จริยธรรม มีจิตสำนึก มีความสามารถสูง มุ่งมั่น และเป็นมืออาชีพ

(6) ภาครัฐมีความโปร่งใส ปลอดการทุจริตและประพฤติมิชอบ

(7) กฎหมายมีความสอดคล้องเหมาะสมกับบริบทต่าง ๆ และมีเท่าที่จำเป็น

(8) กระบวนการยุติธรรมเคารพสิทธิมนุษยชนและปฏิบัติต่อประชาชนโดยเสมอภาค

#### 1.2 แผนพัฒนาเศรษฐกิจและสังคมแห่งชาติ ฉบับที่ 12 (พ.ศ. 2560 – 2564)

แผนพัฒนาเศรษฐกิจและสังคมแห่งชาติ ฉบับที่ 12 (พ.ศ. 2560 – 2564) ได้จัดทำขึ้นในช่วงเวลาของการปฏิรูปประเทศและสถานการณ์โลกที่เปลี่ยนแปลงอย่างรวดเร็วและเชื่อมโยงกันใกล้ชิดกันมากขึ้น โดยได้น้อมนำหลัก “ปรัชญาของเศรษฐกิจพอเพียง” มาเป็นปรัชญานำทางในการพัฒนาประเทศต่อเนื่องจากแผนพัฒนาฯ ฉบับที่ 9-11 เพื่อเสริมสร้างภูมิคุ้มกันและช่วยให้สังคมไทยสามารถยืนหยัดอยู่ได้อย่างมั่นคง เกิดภูมิคุ้มกัน และมีการบริหารจัดการความเสี่ยงอย่างเหมาะสม ส่งผลให้การพัฒนาประเทศสู่ความสมดุลและยั่งยืน

ในการจัดทำแผนพัฒนาฯ ฉบับที่ 12 ครั้งนี้ สำนักงานคณะกรรมการพัฒนาการเศรษฐกิจและสังคมแห่งชาติ (สศช.) ได้จัดทำบนพื้นฐานของกรอบยุทธศาสตร์ชาติ 20 ปี (พ.ศ. 2561 – 2580) ซึ่งเป็นแผนหลักของการพัฒนาประเทศ และเป้าหมายการพัฒนาที่ยั่งยืน (Sustainable Development Goals: SDGs) รวมทั้งการปรับโครงสร้างประเทศไทยไปสู่ประเทศไทย 4.0 ตลอดจนประเด็นการปฏิรูปประเทศ นอกจากนั้น ได้ให้ความสำคัญกับ

การมีส่วนร่วมของภาคีการพัฒนาทุกภาคส่วน ทั้งในระดับกลุ่มอาชีพ ระดับภาค และระดับประเทศในทุกขั้นตอนของแผนฯ อย่างกว้างขวางและต่อเนื่อง เพื่อร่วมกันกำหนดวิสัยทัศน์และ ทิศทางการพัฒนาประเทศ รวมทั้งร่วมจัดทำรายละเอียดยุทธศาสตร์ของแผนฯ เพื่อมุ่งสู่ “ความมั่นคง มั่งคั่ง และยั่งยืน”

การพัฒนาประเทศในระยะแผนพัฒนาฯ ฉบับที่ 12 จึงเป็นจุดเปลี่ยนที่สำคัญในการเชื่อมต่อกับยุทธศาสตร์ชาติ 20 ปี ในลักษณะการแปลงยุทธศาสตร์ระยะยาวสู่การปฏิบัติ โดยในแต่ละยุทธศาสตร์ของแผนพัฒนาฯ ฉบับที่ 12 ได้กำหนดประเด็นการพัฒนา พร้อมทั้งแผนงาน/โครงการสำคัญที่ต้องดำเนินการให้เห็นผลเป็นรูปธรรมในช่วง 5 ปีแรกของการขับเคลื่อนยุทธศาสตร์ชาติ เพื่อเตรียมความพร้อมคน สังคม และระบบเศรษฐกิจของประเทศให้สามารถปรับตัวรองรับผลกระทบจากการเปลี่ยนแปลงได้อย่างเหมาะสม ขณะเดียวกัน ยังได้กำหนดแนวคิดและกลไกการขับเคลื่อนและติดตามประเมินผลที่ชัดเจน เพื่อกำกับให้การพัฒนาเป็นไปอย่างมีทิศทางและเกิดประสิทธิภาพ นำไปสู่การพัฒนาเพื่อประโยชน์สุขที่ยั่งยืนของสังคมไทย

## 1. ภาพรวมการพัฒนาในช่วงแผนพัฒนาฯ ฉบับที่ 12

### 1.1 หลักการ

### 1.2 จุดเปลี่ยนสำคัญในแผนพัฒนาเศรษฐกิจและสังคมฉบับที่ 12

### 1.3 ประเด็นการพัฒนาหลักที่สำคัญในช่วงแผนพัฒนาฯ ฉบับที่ 12

## 2. การประเมินสภาพแวดล้อมการพัฒนาประเทศ

### 2.1 สถานการณ์และแนวโน้มภายนอก

### 2.2 สถานการณ์และแนวโน้มภายใน

## 3. วัตถุประสงค์และเป้าหมายการพัฒนาในช่วงแผนพัฒนาฯ ฉบับที่ 12

### 3.1. วัตถุประสงค์

### 3.2. เป้าหมายรวม

## 4. ยุทธศาสตร์การพัฒนาประเทศ

ยุทธศาสตร์ในแผนพัฒนาฯ ฉบับที่ 12 มีทั้งหมด 10 ยุทธศาสตร์ โดยมี 6 ยุทธศาสตร์ตามกรอบยุทธศาสตร์ชาติ 20 ปี และอีก 4 ยุทธศาสตร์ที่เป็นปัจจัยสนับสนุน ดังนี้

### 4.1 ยุทธศาสตร์การเสริมสร้างและพัฒนาศักยภาพทุนมนุษย์

### 4.2 ยุทธศาสตร์การสร้างความเป็นธรรมและลดความเหลื่อมล้ำในสังคม

### 4.3 ยุทธศาสตร์การสร้างความเข้มแข็งทางเศรษฐกิจและแข่งขันได้อย่างยั่งยืน

### 4.4 ยุทธศาสตร์การเติบโตที่เป็นมิตรกับสิ่งแวดล้อมเพื่อการพัฒนาที่ยั่งยืน

### 4.5 ยุทธศาสตร์การเสริมสร้างความมั่นคงแห่งชาติเพื่อการพัฒนาประเทศสู่ความมั่งคั่ง

และยั่งยืน

### 4.6 ยุทธศาสตร์การบริหารจัดการในภาครัฐ การป้องกันการทุจริตประพฤติมิชอบ และ

ธรรมาภิบาลในสังคมไทย

### 4.7 ยุทธศาสตร์การพัฒนาโครงสร้างพื้นฐานและระบบโลจิสติกส์

### 4.8 ยุทธศาสตร์การพัฒนาวิทยาศาสตร์ เทคโนโลยี วิจัย และนวัตกรรม



4.9 ยุทธศาสตร์การพัฒนากาเมือง และพื้นที่เศรษฐกิจ

4.10 ยุทธศาสตร์ความร่วมมือระหว่างประเทศเพื่อการพัฒนา

## 5. การขับเคลื่อนแผนพัฒนาฯ ฉบับที่ 12 สู่การปฏิบัติ

5.1 หลักการ

5.2 แนวทางขับเคลื่อนแผนพัฒนาฯ ฉบับที่ 12

5.3 การติดตามประเมินผลแผนพัฒนาฯ ฉบับที่ 12

### 1.3 แผนพัฒนากา/แผนพัฒนากลุ่มจังหวัด/แผนพัฒนาจังหวัด

ยุทธศาสตร์การพัฒนากลุ่มจังหวัดภาคตะวันออกเฉียงเหนือตอนบน กลุ่มจังหวัด “สนุก”

ประกอบด้วย สกลนคร นครพนม มุกดาหาร

#### วิสัยทัศน์

“สังคมเข้มแข็ง เกษตรนำการพัฒนา เส้นทางการค้า การท่องเที่ยว สู่ประเทศเพื่อนบ้านและจีนตอนใต้”

#### เป้าประสงค์รวม

“สังคมเข้มแข็ง เกษตรก้าวหน้า การค้ามั่นคง ท่องเที่ยวยั่งยืน”

#### ประเด็นยุทธศาสตร์การพัฒนา 4 ด้าน ได้แก่

ประเด็นยุทธศาสตร์ ที่ 1 : เพิ่มมูลค่าผลผลิตทางการเกษตร และพัฒนาอุตสาหกรรมการเกษตร

ประเด็นยุทธศาสตร์ ที่ 2 : การพัฒนาและเชื่อมโยงการท่องเที่ยว

ประเด็นยุทธศาสตร์ ที่ 3 : การพัฒนาการค้า ความสัมพันธ์กับประเทศเพื่อนบ้านและจีนตอนใต้

ประเด็นยุทธศาสตร์ ที่ 4 : การพัฒนาสังคมให้เข้มแข็งและอนุรักษ์ทรัพยากรธรรมชาติ

ยุทธศาสตร์การพัฒนาจังหวัดนครพนม ปี พ.ศ. 2561-2565 ประกอบด้วย

#### วิสัยทัศน์

“เมืองน่าอยู่ ประตูเศรษฐกิจสู่อาเซียนและจีนตอนใต้ – ตะวันออก”

ตัวชี้วัดความสำเร็จตามเป้าหมายการพัฒนาจังหวัด

“ประชาชนมีรายได้ต่อหัวเพิ่มขึ้น (GPP Per Capita) ร้อยละ 3 (ฐานปี 60= 76,000บาทต่อคนต่อปี)”

#### พันธกิจ 5 ด้าน

- 1) ด้านเศรษฐกิจ ใช้โอกาสจากการเป็น “ประตูการค้าสู่อาเซียนและจีนตอนใต้” สร้างความเจริญเติบโตให้จังหวัด โดยมุ่งเน้นการส่งเสริมให้เกิดโอกาสทางเศรษฐกิจ การพัฒนาเพิ่มขีดความสามารถในการแข่งขันของผู้ประกอบการและประชาชนในพื้นที่เป็นหลักควบคู่กับการเสริม

การลงทุนจากนักลงทุน ระดับประเทศ ในด้านที่จังหวัดมีศักยภาพ คือ การค้าชายแดนและการค้าระหว่างประเทศ การท่องเที่ยวในอนุภาคลุ่มน้ำโขง การพัฒนาการเกษตรปลอดสารพิษและอุตสาหกรรมการเกษตร เพื่อให้คนอพยพหนีภัยจากจังหวัดที่ประชาชนมีสถานะทางเศรษฐกิจและสังคมในระดับสูง พันความยากจนภายในปี 2020 โดยยึดหลักการพัฒนาตามแนวปรัชญาเศรษฐกิจพอเพียง

- ๒) **ด้านสังคม** ส่งเสริมให้ประชาชนมีสุขภาพที่ดี ได้รับโอกาสทางการรักษาพยาบาลที่ได้มาตรฐาน มีโอกาสทางการศึกษาจากหลักสูตรและสถานศึกษาคุณภาพสูง มีโอกาสประกอบอาชีพมั่นคง
- ๓) **ด้านสิ่งแวดล้อม** มุ่งสู่การเป็น เมืองพัฒนาปลอดสารพิษต้นแบบแห่งอนุภาคลุ่มน้ำโขง ด้วยการอนุรักษ์และฟื้นฟูทรัพยากรธรรมชาติและสิ่งแวดล้อมอย่างยั่งยืนโดยเน้นการมีส่วนร่วมของประชาชน
- ๔) **ด้านการจัดการ** มุ่งเน้นการพัฒนาเพิ่มสมรรถนะระบบบริหารจัดการภาครัฐและเอกชนด้วยเทคโนโลยีสารสนเทศที่ทันสมัยควบคู่กับการส่งเสริมหลักธรรมาภิบาลองค์กร ให้โปร่งใส มีส่วนร่วม และตรวจสอบได้โดยภาคประชาชน
- ๕) **ด้านความมั่นคง** ชุมชนเข้มแข็ง ปลอดภัยเสถียร สงบสันติสุข พื้นที่ชายแดนมีความมั่นคงปลอดภัย และมีความสัมพันธ์ที่ดีกับประเทศเพื่อนบ้าน

#### ยุทธศาสตร์จังหวัดนครพนม 6 ด้าน

- ๑ การพัฒนาคุณภาพทางการท่องเที่ยวและบริการ
- ๒ การพัฒนาการเกษตรและอุตสาหกรรมการเกษตร เป็นมิตรกับสิ่งแวดล้อม
- ๓ การพัฒนาการค้าและการลงทุน
- ๔ การพัฒนาสังคมและคุณภาพชีวิตเพื่อสร้างสุขอย่างยั่งยืน
- ๕ การรักษาความมั่นคงและความสงบเรียบร้อย
- ๖ การบริหารจัดการทรัพยากรธรรมชาติและสิ่งแวดล้อมอย่างยั่งยืน

#### 1.4 ยุทธศาสตร์การพัฒนาขององค์กรปกครองส่วนท้องถิ่นในเขตจังหวัด

กรอบยุทธศาสตร์และแนวทางการพัฒนาขององค์กรปกครองส่วนท้องถิ่น

วิสัยทัศน์องค์กรปกครองส่วนท้องถิ่น จังหวัดนครพนม

วิสัยทัศน์

“เมืองน่าอยู่ เศรษฐกิจสู่อาเซียนและจีนตอนใต้ ภายใต้ปรัชญาของเศรษฐกิจพอเพียง”

พันธกิจ

1. ส่งเสริมภูมิปัญญาท้องถิ่นและการดำเนินชีวิตตามหลักปรัชญาเศรษฐกิจพอเพียง
2. พัฒนาเครือข่ายระบบคมนาคมขนส่ง ระบบบริการสาธารณะ ระบบสิ่งแวดล้อม และระบบป้องกันและบรรเทาสาธารณภัยให้ได้มาตรฐาน มีประสิทธิภาพ

3. พัฒนาเศรษฐกิจชุมชน โดยเชื่อมโยงการค้า การลงทุน การบริการ และการท่องเที่ยว
4. พัฒนาส่งเสริมและสนับสนุนการจัดการศึกษา การสาธารณสุข การกีฬา วิทยการจราจร ศาสนา ศิลปวัฒนธรรม และจารีตประเพณี
5. ส่งเสริมและพัฒนาด้านการเกษตรให้ได้มาตรฐานรวมทั้งการส่งเสริมด้านการตลาดแกสินค้าการเกษตร
6. ป้องกัน บำบัด แก้ไข ปัญหาเสพติดอย่างมีส่วนร่วม
7. อนุรักษ์ และบำรุงรักษาทรัพยากรธรรมชาติ และสิ่งแวดล้อมให้ยั่งยืนโดยมีส่วนร่วมจากทุกภาคส่วน
8. พัฒนาและส่งเสริม/สนับสนุนความสัมพันธ์ กับประเทศเพื่อนบ้าน

### เป้าประสงค์

1. ประชาชนมีอาชีพ และมีรายได้ ในการดำรงชีวิตอย่างพอเพียง
2. ประชาชนได้รับการบริการด้านสาธารณสุขปโภค สาธารณูปการพื้นฐานอย่างทั่วถึง สะดวก และปลอดภัย
3. ประชาชนมีคุณภาพชีวิตที่ดี
4. ประชาชนมีส่วนร่วมในการพัฒนาท้องถิ่นทุกๆ ด้าน
5. ลดปัญหาผลกระทบเป็นพิษ และการใช้ทรัพยากรธรรมชาติ ที่มีอยู่อย่างสมดุล และยั่งยืน
6. ประชาชนในท้องถิ่นมีความสัมพันธ์ที่ดีกับประเทศเพื่อนบ้าน

### ประเด็นยุทธศาสตร์การพัฒนา

1. ยุทธศาสตร์การพัฒนาทรัพยากรมนุษย์
2. ยุทธศาสตร์การพัฒนาและส่งเสริมการท่องเที่ยว
3. ยุทธศาสตร์การพัฒนาการเกษตรและอุตสาหกรรมเกษตร
4. ยุทธศาสตร์พัฒนาการค้าผ่านแดน
5. ยุทธศาสตร์การปรับสมดุลและเพิ่มประสิทธิภาพ การบริหารจัดการภาครัฐ
6. ยุทธศาสตร์เมืองน่าอยู่

### ยุทธศาสตร์และแนวทางการพัฒนา 6 ด้าน

#### 1. ยุทธศาสตร์การพัฒนาทรัพยากรมนุษย์

##### แนวทางการพัฒนา

- 1 ส่งเสริม สนับสนุน คุณภาพชีวิตเด็ก สตรี ผู้สูงอายุ คนพิการและด้อยโอกาส
- 2 ส่งเสริมสนับสนุนด้านการกีฬา และนันทนาการ
- 3 ส่งเสริมสนับสนุนการจัดการศึกษาในทุกกระดับและพัฒนาบุคลากรด้านการศึกษา
- 4 ส่งเสริมสนับสนุนคุณธรรม จริยธรรม และสถาบันครอบครัว
- 5 ส่งเสริมและพัฒนาคุณภาพการศึกษา
- 6 ส่งเสริมการมีส่วนร่วมของประชาชนในการพัฒนาท้องถิ่น
- 7 การป้องกันการแพร่ระบาดของยาเสพติดให้โทษ

8. เพิ่มขีดความสามารถของทรัพยากรมนุษย์เพื่อรองรับประชาคมเศรษฐกิจอาเซียน
9. การส่งเสริมอาชีพให้แก่ประชาชน

## 2. ยุทธศาสตร์การพัฒนาและส่งเสริมการท่องเที่ยว

### แนวทางการพัฒนา

1. ส่งเสริมสนับสนุนการท่องเที่ยวเชิงศาสนา วัฒนธรรมและประเพณีท้องถิ่น ประวัติศาสตร์ การท่องเที่ยวทางธรรมชาติ
2. ส่งเสริมการยกระดับมาตรฐานด้านบริการและธุรกิจที่เกี่ยวข้องกับการท่องเที่ยวสร้างความประทับใจแก่นักท่องเที่ยวและผู้มาเยือนนครพนม
3. สนับสนุนการพัฒนาบุคลากรด้านการท่องเที่ยว
4. บริหารจัดการศิลปะ วัฒนธรรม และภูมิปัญญาท้องถิ่น
5. ส่งเสริมการตลาดและการประชาสัมพันธ์ ด้านการท่องเที่ยว
6. พัฒนาแหล่งท่องเที่ยวและเชื่อมโยงกิจกรรมการท่องเที่ยวท้องถิ่นอื่นในจังหวัดนครพนม กลุ่มจังหวัด และ ประเทศเพื่อนบ้าน
7. ส่งเสริมความสัมพันธ์กับประเทศเพื่อนบ้าน
8. การพัฒนาโครงสร้างพื้นฐานสู่แหล่งท่องเที่ยว

## 3. ยุทธศาสตร์การพัฒนาการเกษตร และอุตสาหกรรมการเกษตร

### แนวทางการพัฒนา

1. ส่งเสริมการพัฒนา และดูแลรักษาแหล่งน้ำธรรมชาติเพื่อให้มีน้ำเพื่อการเกษตร และเพียงพอต่อการอุปโภค บริโภค
2. ส่งเสริมให้มีการบริหารจัดการแหล่งน้ำ ทรัพยากรธรรมชาติ และสิ่งแวดล้อมอย่างบูรณาการและขยายพื้นที่ชลประทาน
3. ส่งเสริมและสนับสนุนการผลิต การตลาด การลงทุน การพัฒนาอาชีพ สินค้าทางการเกษตร และวิสาหกิจ ชุมชน
4. พัฒนาสินค้าเกษตรสู่อุตสาหกรรมการเกษตร
5. ส่งเสริมให้มีการใช้และพัฒนาสินค้าทางการเกษตรในท้องถิ่น
6. ส่งเสริมการจัดให้มีตลาดกลางสินค้าการเกษตร และส่งเสริมการรวมกลุ่มเพื่อต่อรองราคา
7. เพิ่มประสิทธิภาพการผลิตสินค้าการเกษตรให้มีคุณภาพ
8. ส่งเสริมเกษตรทฤษฎีใหม่

## 4. ยุทธศาสตร์การพัฒนาการค้าชายแดน

### แนวทางการพัฒนา

1. ส่งเสริมการการจัดกิจกรรมทางวัฒนธรรมการท่องเที่ยว การตลาด การค้าและการลงทุนในภูมิภาค
2. พัฒนาจุดผ่อนปรนเพื่ออำนวยความสะดวกในการส่งเสริมการค้าชายแดนผ่านจุดผ่อนปรน

- 3 ส่งเสริมให้ผู้ประกอบการภาคธุรกิจเอกชนขยายการลงทุนไปประเทศเพื่อนบ้าน
- 4 ส่งเสริมการขยายความเชื่อมโยงทางเศรษฐกิจเอกชน การค้า การลงทุนภายใต้ประโยชน์ร่วมกันของกรอบความร่วมมือกับประเทศเพื่อนบ้าน
- 5 ส่งเสริมความเข้มแข็งของ SME ไทยสู่การเป็นประชาคมอาเซียน
- 6 ส่งเสริมและพัฒนากลุ่มอาชีพ และผลิตภัณฑ์ชุมชน (OTOP) ให้มีคุณภาพ

## 5. ยุทธศาสตร์การปรับสมดุลและเพิ่มประสิทธิภาพ การบริหารจัดการภาครัฐ

### แนวทางการพัฒนา

- 1 มุ่งพัฒนาระบบบริหารจัดการ เพิ่มประสิทธิภาพการบริหารจัดการ โดยเสริมสร้างธรรมาภิบาลในการปฏิบัติราชการเพื่อให้บริการประชาชน
- 2 พัฒนาระบบรับเรื่องและแก้ไขปัญหาร้องทุกข์ของประชาชน ส่งเสริมสนับสนุนกระบวนการมีส่วนร่วมภาคประชาชน สนับสนุนการบริการประชาชนเคลื่อนที่แบบบูรณาการ
- 3 บริหารงานโดยการบูรณาการกับองค์กรปกครองส่วนท้องถิ่นอื่น ส่วนราชการ และหน่วยงานที่เกี่ยวข้อง
- 4 สนับสนุนให้มีการระดมความคิดเห็นจากทุกภาคส่วนในจังหวัด ทารือเพื่อจัดแผนพัฒนากับภาคส่วนต่างๆ สนับสนุนกระบวนการมีส่วนร่วมของประชาชน ส่วนราชการ หน่วยงานสน เพื่อเพิ่มประสิทธิภาพแผนและยุทธศาสตร์การพัฒนา
- 5 พัฒนาระบบฐานข้อมูลและพัฒนาบุคลากรภาครัฐ เพื่อเพิ่มประสิทธิภาพการดำเนินงานขององค์กรปกครองส่วนท้องถิ่น
- 6 เผยแพร่ประชาสัมพันธ์เพื่อให้เกิดความรู้ความเข้าใจแก่ภาคส่วนต่างๆ เพื่อเข้ามามีส่วนร่วมรวมทั้งเพื่อสนับสนุนในการขับเคลื่อนการดำเนินงานตามแผนพัฒนา การพัฒนาประสิทธิภาพในการบริหารจัดการ และการติดตามประเมินผล

## 6. ยุทธศาสตร์การพัฒนาเมืองน่าอยู่

### แนวทางการพัฒนา

1. สนับสนุนการปรับปรุงและก่อสร้างถนน ทางระบายน้ำ สะพาน โครงสร้างพื้นฐานที่จำเป็น
2. พัฒนาและปรับปรุงระบบผังเมือง
3. ส่งเสริมการติดตั้งสัญญาณไฟจราจร ป้ายบอกทาง ไฟส่องทางจราจร ขยายเขตไฟฟ้า ประปาอย่างทั่วถึง
4. ส่งเสริมสนับสนุนการป้องกันและบรรเทาสาธารณภัย การรักษาความปลอดภัยในชีวิตและทรัพย์สิน
5. สนับสนุนการศึกษาอบรมและฝึกอาชีพเพื่อส่งเสริมความเข้มแข็งของชุมชน
6. การป้องกันและรักษาโรคติดต่อ และไม่ติดต่อแก่ประชาชน รวมทั้งพัฒนาระบบการแพทย์ฉุกเฉิน
7. พัฒนาและส่งเสริมจัดการขยะมูลฝอย น้ำเสีย และมลพิษในชุมชน
8. ส่งเสริมการฟื้นฟู และบำบัดสิ่งแวดล้อมและทรัพยากรธรรมชาติ
9. ส่งเสริมการปลูกป่าเพื่อเพิ่มพื้นที่สีเขียวและการพาณิชย์

## 2. ยุทธศาสตร์ขององค์กรปกครองส่วนท้องถิ่น

### 2.1 วิสัยทัศน์การพัฒนาขององค์การบริหารส่วนตำบลท่าบ่อสงคราม

“คุณธรรมนำชีวิต เน้นเศรษฐกิจพอเพียง หลีกเลียงอบายมุข สุขภาพดีถ้วนหน้า”

#### 2.1.1 พันธกิจ (Mission) องค์การบริหารส่วนตำบลท่าบ่อสงคราม

1. จัดให้มีและบำรุงรักษาสาธารณูปโภค สาธารณูปการต่างๆ อย่างเพียงพอ
2. จัดให้มีและปรับปรุงแหล่งน้ำเพื่อการเกษตร การอุปโภค – บริโภค
3. ส่งเสริมและพัฒนากิจการประมงอาชีพของราษฎรให้มีรายได้เพียงพอ
4. ส่งเสริมการศึกษาและอนุรักษ์วัฒนธรรมประเพณี ภูมิปัญญาท้องถิ่น
5. พัฒนาคุณภาพชีวิตของประชาชนให้อยู่ดีมีสุข
6. พัฒนาระบบการบริหารจัดการ การบริการสาธารณะ และการมีส่วนร่วมของประชาชน
7. ส่งเสริมสนับสนุนการอนุรักษ์แม่น้ำสงคราม ป่าบุง ป่าทาม พื้นที่ชุ่มน้ำ และบำรุงรักษา

ทรัพยากรธรรมชาติ สิ่งแวดล้อม

#### 2.1.2 จุดมุ่งหมายเพื่อการพัฒนา ขององค์การบริหารส่วนตำบลท่าบ่อสงคราม

1. สาธารณูปโภค สาธารณูปการพอเพียง ใช้อำนวยต่อการพัฒนาท้องถิ่น
2. แหล่งน้ำเพื่อการเกษตร การอุปโภค – บริโภคพอเพียง
3. ประชาชนมีอาชีพและรายได้พอเพียง
4. ประชาชนรับรู้ข้อมูลข่าวสารและเทคโนโลยีใหม่ๆ และสืบสานวัฒนธรรมประเพณี
5. ประชาชนมีคุณภาพชีวิตที่ดี
6. การเมือง การบริหาร มีความโปร่งใส ประชาชนมีส่วนร่วม ตรวจสอบได้
7. การจัดการทรัพยากรธรรมชาติและสิ่งแวดล้อมที่ดี

## 2.2 ยุทธศาสตร์การพัฒนาขององค์การบริหารส่วนตำบลท่าบ่อสงคราม

2.2.1 การกำหนดกรอบยุทธศาสตร์การพัฒนาขององค์การบริหารส่วนตำบลท่าบ่อสงคราม โดยได้กำหนดให้ สอดคล้องกับยุทธศาสตร์จังหวัดนครพนม โดยเน้น “ประชาชนอยู่ดีมีสุข” และได้กำหนดยุทธศาสตร์ดังนี้

1. ยุทธศาสตร์การพัฒนาด้านประชาชนอยู่ดีมีสุข
  - 1.1 แนวทางด้านสาธารณสุข
  - 1.2 แนวทางด้านการจัดสวัสดิการและสังคมสงเคราะห์
2. ยุทธศาสตร์การพัฒนาด้านการพัฒนาทรัพยากรมนุษย์
  - 2.1 แนวทางด้านแก้ไขปัญหาความยากจน

- 2.2 แนวทางการพัฒนา/ส่งเสริมการศึกษา
- 2.3 แนวทางด้านส่งเสริมศาสนา ศิลปะ วัฒนธรรมและภูมิปัญญาท้องถิ่น
- 3. ยุทธศาสตร์การพัฒนาด้านการเกษตร
  - 3.1 แนวทางด้านเพิ่มประสิทธิภาพทางการเกษตร
- 4. ยุทธศาสตร์การพัฒนาและส่งเสริมการท่องเที่ยว
  - 4.1 แนวทางด้านพัฒนาและส่งเสริมการท่องเที่ยวและเสริมสร้างวัฒนธรรมท้องถิ่น
- 5. ยุทธศาสตร์การพัฒนาด้านทรัพยากรธรรมชาติ
  - 5.1 แนวทางด้านพัฒนาการอนุรักษ์ทรัพยากรธรรมชาติและสิ่งแวดล้อม
- 6. ยุทธศาสตร์การพัฒนาด้านบ้านเมืองน่าอยู่
  - 6.1 แนวทางด้านพัฒนาโครงสร้างพื้นฐาน
  - 6.2 แนวทางด้านส่งเสริมประชาธิปไตยและพัฒนาทางการเมืองการปกครอง
  - 6.3 แนวทางด้านความมั่นคงปลอดภัยในชีวิตและทรัพย์สิน
  - 6.4 แนวทางด้านป้องกันและปราบปรามยาเสพติด
  - 6.5 แนวทางด้านปรับปรุงภูมิทัศน์ชุมชน

ให้มีศักยภาพ

#### 2.2.2 ยุทธศาสตร์การพัฒนাজังหวัดนครพนม 6 ยุทธศาสตร์ (พ.ศ.2561-2565)

- ยุทธศาสตร์ที่ 1 การพัฒนาคุณภาพทางการท่องเที่ยวและบริการ
- ยุทธศาสตร์ที่ 2 การพัฒนาการเกษตรและอุตสาหกรรมการเกษตร เป็นมิตรกับสิ่งแวดล้อม
- ยุทธศาสตร์ที่ 3 การพัฒนาการค้าและการลงทุน
- ยุทธศาสตร์ที่ 4 การพัฒนาสังคมและคุณภาพชีวิตเพื่อสร้างสุขอย่างยั่งยืน
- ยุทธศาสตร์ที่ 5 การรักษาความมั่นคงและความสงบเรียบร้อย
- ยุทธศาสตร์ที่ 6 การบริหารจัดการทรัพยากรธรรมชาติและสิ่งแวดล้อมอย่างยั่งยืน

#### 2.2.3 ยุทธศาสตร์การพัฒนาของ อปท.ในเขตจังหวัดนครพนม 6 ยุทธศาสตร์

- ยุทธศาสตร์ที่ 1 การพัฒนาทรัพยากรมนุษย์
- ยุทธศาสตร์ที่ 2 การพัฒนาและส่งเสริมการท่องเที่ยว
- ยุทธศาสตร์ที่ 3 การพัฒนาการเกษตรและอุตสาหกรรมการเกษตร
- ยุทธศาสตร์ที่ 4 การพัฒนาการค้าระหว่างประเทศ
- ยุทธศาสตร์ที่ 5 การปรับสมดุลและเพิ่มประสิทธิภาพ การบริหารจัดการภาครัฐ
- ยุทธศาสตร์ที่ 6 เมืองน่าอยู่

## 2.2.4 นโยบายการบริหารงานของนายกองค์การบริหารส่วนตำบลท่าบ่อสงคราม

นางจิระนันท์ วงษาเนา นายองค์การบริหารส่วนตำบลท่าบ่อสงคราม ได้แถลงนโยบายต่อสภาองค์การบริหารส่วนตำบลท่าบ่อสงคราม เมื่อวันที่ 17 เมษายน 2556 ได้กำหนดนโยบายการพัฒนาตำบลท่าบ่อสงครามไว้ 6 ด้าน ดังนี้

### นโยบายที่กำหนดไว้ทั้งหมดมี 6 ด้าน ดังนี้

#### 1. นโยบายด้านโครงสร้างพื้นฐาน

องค์การบริหารส่วนตำบลท่าบ่อสงคราม มุ่งมั่นที่จะพัฒนาโครงสร้างพื้นฐานให้ได้มาตรฐาน เพื่อตอบสนองต่อความต้องการของประชาชนได้อย่างมีประสิทธิภาพและสอดคล้องกับแผนพัฒนาองค์การบริหารส่วนตำบล โดยมีแนวทางดังนี้

- 1.1 สร้างและบำรุงรักษาถนนทุกสาย ทั้งเส้นทางสายหลักและทางเชื่อมระหว่างหมู่บ้าน โดยจะปรับปรุงให้เป็นถนนที่ได้มาตรฐาน ประชาชนสามารถใช้ประโยชน์ได้ตลอดปี
- 1.2 ก่อสร้างและปรับปรุงระบบน้ำเพื่ออุปโภค บริโภค และแหล่งน้ำเพื่อการเกษตรให้ครอบคลุมทั่วถึงและมีประสิทธิภาพ
- 1.3 จัดให้มีการขุดลอกคู คลอง ที่ตื้นเขิน
- 1.4 พัฒนาแหล่งท่องเที่ยว (หาดกุดโต) ให้เป็นแหล่งน้ำเพื่อการเกษตร แหล่งเพาะพันธุ์สัตว์น้ำ และสถานที่พักผ่อนหย่อนใจ

#### 2. นโยบายด้านเศรษฐกิจ

องค์การบริหารส่วนตำบลท่าบ่อสงคราม จะส่งเสริมสนับสนุนและผลักดันให้มีกระบวนการสร้างรายได้ลดรายจ่ายให้กับประชาชนทุกระดับ โดยจะส่งเสริมแนวทางเศรษฐกิจแบบพอเพียงตามศักยภาพของชุมชนในระดับฐานรากของตำบล โดยมีแนวทางดังนี้

- 2.1 ส่งเสริมอาชีพ เพิ่มรายได้ให้กับประชาชนโดยยึดหลักปรัชญาเศรษฐกิจพอเพียงตามแนวพระราชดำริของพระบาทสมเด็จพระเจ้าอยู่หัว ฯ
- 2.2 ส่งเสริมให้ประชาชน ได้นำภูมิปัญญาของท้องถิ่นมาใช้ให้เกิดประโยชน์เพื่อเพิ่มรายได้ให้แก่ราษฎรในท้องถิ่น เช่น กลุ่มปลาต้ม กลุ่มผ้าย้อมคราม กลุ่มทำขนมจีน กลุ่มทอเสื่อ กลุ่มเลี้ยงกระบือ สวนสวยงาม กลุ่มเย็บผ้า กลุ่มจักสาน เป็นต้น
- 2.3 จัดฝึกอาชีพและพัฒนาฝีมือแรงงานของเยาวชน สตรี และประชาชนทั่วไป
- 2.4 ส่งเสริมให้เกษตรกรลดต้นทุนการผลิตเพื่อพัฒนาสินค้าการเกษตรให้มีคุณภาพดี เช่น ส่งเสริมให้เกษตรกรให้ปุ๋ยคอกและปุ๋ยหมักชีวภาพ

#### 3. นโยบายด้านสังคม

องค์การบริหารส่วนตำบลท่าบ่อสงคราม จะส่งเสริมและสนับสนุน ให้ตำบลท่าบ่อสงครามเป็นชุมชนที่ปลอดภัย น่าอยู่ และพัฒนาเกี่ยวกับคุณภาพชีวิตของประชาชนและเยาวชนในตำบลให้มีความเป็นอยู่ที่ดีขึ้น และสร้างโอกาสให้ทุกคนได้รับการบริการอย่างเท่าเทียมกัน โดยมีแนวทาง ดังนี้



- 3.1 ส่งเสริมการสร้างชุมชนน่าอยู่ และการสร้างความเข้มแข็งและความสามัคคีของชุมชน
- 3.2 ส่งเสริมการดำเนินงานของศูนย์พัฒนาครอบครัว สนับสนุนให้ทุกภาคส่วนของสังคมมีส่วนร่วมในกิจกรรมที่เป็นการเสริมสร้างความเข้มแข็งและความอบอุ่นให้แก่ครอบครัว
- 3.3 สนับสนุนกิจกรรมสร้างระบบความปลอดภัยในชีวิตและทรัพย์สินของประชาชนในตำบล
- 3.4 ให้การสงเคราะห์ผู้สูงอายุ คนพิการ ผู้ป่วยเอดส์ ผู้ด้อยโอกาสทางสังคม
- 3.5 สนับสนุนกิจกรรมในการป้องกันและบำบัดยาเสพติด

#### 4. นโยบายด้านสาธารณสุขและสิ่งแวดล้อม

องค์การบริหารส่วนตำบลท่าบ่อสงคราม จะส่งเสริมและสนับสนุนระบบสาธารณสุขให้มีประสิทธิภาพ และมีความเข้มแข็งตลอดจนสร้างระบบสุขภาพที่ดีให้เกิดขึ้นแก่ประชาชนในตำบลให้มีสุขภาพแข็งแรง ทั้งทางร่างกายและจิตใจ โดยมีแนวทางดังนี้

- 4.1 ส่งเสริมระบบสาธารณสุขมูลฐานให้มีความเข้มแข็ง
- 4.2 ส่งเสริมและสนับสนุนให้ประชาชนในตำบลท่าบ่อสงคราม มีความรู้เกี่ยวกับโรคภัยไข้เจ็บต่าง ๆ พร้อมทั้งป้องกันโรคระบาด และโรคติดต่อรวมทั้งสามารถปฐมพยาบาลเบื้องต้นได้
- 4.3 ส่งเสริมให้ประชาชนในตำบลท่าบ่อสงคราม มีสุขภาพร่างกายแข็งแรง ส่งเสริมให้มีการออกกำลังกาย
- 4.4 ส่งเสริมการป้องกันโรคและบริการความรู้ด้านสาธารณสุขมูลฐานแก่ประชาชนได้มีสุขภาพอนามัยที่สมบูรณ์แข็งแรง

#### 5. นโยบายด้านการศึกษา ศาสนา วัฒนธรรม และกีฬา

องค์การบริหารส่วนตำบลท่าบ่อสงคราม จะส่งเสริมและสนับสนุนระบบการศึกษา และส่งเสริมให้การเรียนรู้ของประชาชนในตำบล การพัฒนาระบบเครือข่ายสารสนเทศเพื่อการเรียนรู้ชุมชน ตลอดจนการส่งเสริมจริยธรรม วัฒนธรรมท้องถิ่น และรักษาประเพณีท้องถิ่นให้ยั่งยืน โดยมีแนวทาง ดังนี้

- 5.1 พัฒนาศูนย์พัฒนาเด็กเล็กก่อนวัยเรียนให้ได้มาตรฐานตามเกณฑ์
- 5.2 ส่งเสริมกิจกรรมการกีฬาให้หลากหลายและทั่วถึง
- 5.3 ส่งเสริมจารีตประเพณี วัฒนธรรมให้เป็นเอกลักษณ์ที่โดดเด่นของตำบล
- 5.4 ส่งเสริมและสนับสนุนการศึกษา ศิลปวัฒนธรรม ขนบธรรมเนียมประเพณี

#### 6. นโยบายด้านการเมืองการบริหาร

องค์การบริหารส่วนตำบลท่าบ่อสงคราม จะบริหารงานโดยยึดหลักธรรมาภิบาล มุ่งเน้นความโปร่งใสและการมีส่วนร่วม โดยมีแนวทาง ดังนี้

- 6.1 ส่งเสริมและสนับสนุนการปกครองระบอบประชาธิปไตยอันมีพระมหากษัตริย์ทรงเป็นประมุข โดยมุ่งเน้นให้ประชาชนมีส่วนร่วมในทุก ๆ ด้าน

- 6.2 ให้ความร่วมมือช่วยเหลือองค์กรปกครองส่วนท้องถิ่นและหน่วยงานอื่นในกรณีที่มีเหตุจำเป็นเร่งด่วนอันจะก่อให้เกิดความเสียหายร้ายแรงต่อราษฎรในเขตองค์การบริหารส่วนตำบลท่าบ่อสงคราม
- 6.3 เพิ่มประสิทธิภาพของการประชาสัมพันธ์แบบบูรณาการ
- 6.4 ปรับเปลี่ยนกระบวนการ หรือวิธีการทำงาน โดยนำการบริหารงานแนวใหม่มาใช้ เพื่อตอบสนองความต้องการของประชาชนด้วยความรวดเร็วและมีประสิทธิภาพ
- 6.5 สร้างระบบงานบริหารงานบุคคล โดยยึดหลักการจ่ายค่าตอบแทนตามผลงาน โดยดำเนินการประเมินประสิทธิภาพและประสิทธิผลของการปฏิบัติงาน
- 6.6 เน้นการบริหารราชการแบบเปิด โดยเปิดโอกาสให้ประชาชนเข้ามามีส่วนร่วมในการบริหารท้องถิ่นมากขึ้น เปิดโอกาสให้ประชาชนเสนอแนะและแสดงความคิดเห็นร่วมปฏิบัติงานและตรวจสอบติดตามประเมินผลการปฏิบัติงาน

## 2.4 ตัวชี้วัด

### จุดมุ่งหมายเพื่อการพัฒนาท้องถิ่น

จุดมุ่งหมายเพื่อการพัฒนาท้องถิ่น (Goals)	ตัวชี้วัด (KPIs)	ข้อมูลพื้นฐาน (Baseline Data)	เป้าหมาย (Targets)					
			ปี 66-70	ปี 66	ปี 67	ปี 68	ปี 69	ปี 70
1.สาธารณสุขปโคก สาธารณูปการพอเพียง เอื้ออำนวยต่อการพัฒนาท้องถิ่น	1.ร้อยละของครัวเรือนที่มีการ คมนาคมสะดวก	1.ครัวเรือนที่มีการคมนาคมสะดวก มีร้อยละ80 ของครัวเรือนทั้งหมด	100%	80%	85%	90%	95%	100%
	2.ร้อยละของครัวเรือนที่มีไฟฟ้าใช้	2.ครัวเรือนที่มีไฟฟ้าใช้ มีร้อยละ 95 ครัวเรือนทั้งหมด	100 %	95%	100%	-	-	-
2.แหล่งน้ำเพื่อเกษตร การอุปโภค – บริโภคพอเพียง	1.ร้อยละของครัวเรือนที่มีน้ำเพื่อ การเกษตร	1.ครัวเรือนที่มีน้ำเพื่อการเกษตร มี ร้อยละ 80 ของครัวเรือนทั้งหมด	100 %	80%	85%	90%	95%	100%
	2.ร้อยละของครัวเรือนที่มีน้ำเพื่อ การอุปโภค – บริโภค	2.ครัวเรือนที่มีน้ำเพื่อการอุปโภค – บริโภค มีร้อยละ 80 ของครัวเรือน	100 %	80%	85 %	90%	95%	100%
3.ประชาชนมีอาชีพและรายได้พอเพียง	1.ร้อยละของประชากรในวัยทำงาน (13 – 60) ที่ว่างงาน	1.ประชากรในวัยทำงานว่างงาน มี ร้อยละ 20 ของประชากรในวัย ทำงาน	0%	20%	15%	10%	5%	0%
	2.ร้อยละของครัวเรือนที่มีรายได้ มากกว่ารายจ่าย	2.ครัวเรือนที่มีรายได้มากกว่า รายจ่าย มีร้อยละ 80 ของครัวเรือน ทั้งหมด	80%	60%	70%	80%	80%	80%
4.ประชาชนรับรู้ข้อมูลข่าวสารและ เทคโนโลยีและสืบสานวัฒนธรรม ประเพณี	1.ร้อยละของประชาชนที่มีโอกาส ในการรับรู้ข้อมูลข่าวสารและได้รับ การสนับสนุนด้านการศึกษา	1.ประชาชนที่มีโอกาสในการรับรู้ ข้อมูลข่าวสารและได้รับการ สนับสนุนด้านการศึกษา มีร้อยละ 75 ของประชากรทั้งหมด	90%	70%	75%	80%	85%	90%
	2.ร้อยละของประชาชนที่มีความ ตระหนักในวัฒนธรรมท้องถิ่น	2.ประชาชนให้ความสำคัญกับ วัฒนธรรมประเพณีท้องถิ่น มีร้อย ละ 95 ของประชากรทั้งหมด	95%	91%	92%	93%	94%	95%

จุดมุ่งหมายเพื่อการพัฒนาท้องถิ่น (Goals)	ตัวชี้วัด (KPIs)	ข้อมูลพื้นฐาน (Baseline Data)	เป้าหมาย (Targets)						
			ปี 66-70	ปี 66	ปี 67	ปี 68	ปี 69	ปี 70	
5.ประชาชนมีคุณภาพชีวิตที่ดี	1.จำนวนของครัวเรือนมีความรู้ความเข้าใจเกี่ยวกับการดูแลสุขภาพอนามัยของตนเอง	1.ครัวเรือนที่มีความรู้ความเข้าใจเกี่ยวกับการดูแลสุขภาพอนามัยของตน มี 1,000 ครัวเรือนจากครัวเรือนทั้งหมด 1,440 ครัวเรือน	1,440 ครัวเรือน	275	275	275	275	275	275
	2.จำนวนของครัวเรือนที่มีความรู้เกี่ยวกับการป้องกันและแก้ไขปัญหายาเสพติด	2.ครัวเรือนที่มีความรู้เกี่ยวกับการป้องกันและแก้ไขปัญหายาเสพติดมี 1,000 ครัวเรือน จากทั้งหมด 1,440 ครัวเรือน	1,440 ครัวเรือน	275	275	275	275	275	275
	3.ร้อยละของคนด้วยโอกาส คนพิการ คนชราได้รับการดูแล	3.ร้อยละ 95 ของคนด้วยโอกาส คนพิการ คนชรา ได้รับการดูแล	100	95	96	97	98	100	
	4.จำนวนของครัวเรือนมีการควบคุมและป้องกันโรคติดต่อ	4.ครัวเรือนมีการควบคุมและป้องกันโรคติดต่อ มี 1,000 ครัวเรือน จากทั้งหมด 1,440 ครัวเรือน	1,440 ครัวเรือน	275	275	275	275	275	275
6.การเมือง การบริหาร มีความโปร่งใส ประชาชนมีส่วนร่วม ตรวจสอบได้	1.ร้อยละของประชากรที่มีสิทธิเลือกตั้งมีความรู้ความเข้าใจในการมีส่วนร่วมในกิจกรรมการเมืองตามระบอบประชาธิปไตย และมีความเข้าใจกับกิจการของ อบต.	1.ประชาชนมีความรู้เข้าใจในการมีส่วนร่วมในกิจกรรมทางการเมืองตามระบอบ ประชาธิปไตยและมีความเข้าใจเกี่ยวกับกิจการของ อบต. มีร้อยละ 95 ของประชากรที่มีสิทธิเลือกตั้ง	95 %	75%	80%	85%	90%	95%	
7.การจัดการทรัพยากรธรรมชาติและสิ่งแวดล้อมที่ดี	1.ร้อยละของครัวเรือนที่มีการจำกัดขยะอย่างถูกสุขอนามัย	1.ครัวเรือนที่มีการจำกัดขยะอย่างถูกสุขอนามัย มีร้อยละ 95 ของครัวเรือนทั้งหมด	95%	75%	80%	85%	90%	95%	
	2.ร้อยละ ของพื้นที่ป่า และทรัพยากรธรรมชาติที่ได้รับการฟื้นฟูและดูแลรักษา	2.พื้นที่ที่ได้รับการฟื้นฟูและการปลูกป่า มีร้อยละ 60ของพื้นที่ป่า	60%	40%	45%	50%	55%	60%	

## 2.5 ค่าเป้าหมาย

โครงการ	ตัวชี้วัด	เป้าหมาย						ผู้รับผิดชอบ
		ปี 66-70	ปี 66	ปี 67	ปี 68	ปี 69	ปี 70	
1.จัดซื้อวัสดุวิทยาศาสตร์หรือการแพทย์	จำนวนครั้งที่จัด	5 ครั้ง	1	1	1	1	1	สำนักปลัด
2.อุดหนุนสาธารณสุขมูลฐาน (อสม.)	จำนวนครั้งที่จัด	5 ครั้ง	1	1	1	1	1	สำนักปลัด
3.โครงการส่งเสริมสุขภาพผู้สูงวัยสร้างจิตสดีในร่างกาย แข็งแรง หมู่ 1 – 7	จำนวนครั้งที่จัด	5 ครั้ง	1	1	1	1	1	สำนักปลัด
4.จัดซื้ออาหารเสริม (นม)	จำนวนครั้งที่ซื้อ	25 ครั้ง	5	5	5	5	5	กอง
5.โครงการจัดระบบแพทย์ฉุกเฉินประจำตำบลท่าบ่อสงคราม	จำนวนครั้งที่จัด	5 ครั้ง	1	1	1	1	1	การศึกษา
6.อุดหนุนศูนย์อบรมเด็กเล็กก่อนเกณฑ์ในวัดเขตตำบลท่าบ่อสงคราม	จำนวนครั้งที่อุดหนุน	5 ครั้ง	1	1	1	1	1	สำนักปลัด
7.อุดหนุนคณะกรรมการหมู่บ้าน 1-7 (สำหรับค่าใช้จ่ายในโครงการลดอุบัติเหตุทางถนน)	จำนวนครั้งที่อุดหนุน	5 ครั้ง	1	1	1	1	1	สำนักปลัด

### 1.2 แนวทางการพัฒนา ด้านการจัดสวัสดิการและสังคมสงเคราะห์

โครงการ	ตัวชี้วัด	เป้าหมาย						ผู้รับผิดชอบ
		ปี 66-70	ปี 66	ปี 67	ปี 68	ปี 69	ปี 70	
1.อุดหนุนโรงเรียนในเขตตำบลท่าบ่อสงคราม	จำนวนครั้งที่อุดหนุน	5 ครั้ง	1	1	1	1	1	สำนักปลัด
2.เบี้ยยังชีพผู้สูงอายุ	จำนวนครั้งที่สงเคราะห์	60 ครั้ง	12	12	12	12	12	สำนักปลัด
3.เบี้ยยังชีพผู้พิการและผู้ยากไร้	จำนวนครั้งที่สงเคราะห์	60 ครั้ง	12	12	12	12	12	สำนักปลัด
4.เบี้ยยังชีพผู้ป่วยเอดส์	จำนวนครั้งที่สงเคราะห์	60 ครั้ง	12	12	12	12	12	สำนักปลัด
5.สมทบกองทุนประกันสุขภาพประจำตำบลท่าบ่อสงคราม	จำนวนครั้งที่สมทบ	5 ครั้ง	1	1	1	1	1	สำนักปลัด
6.โครงการสนับสนุนกองทุนศูนย์เฉลิมพระเกียรติเพื่อ ช่วยเหลือผู้ป่วยเอดส์และผู้ติดเชื้อ H.I.V	จำนวนครั้งที่สนับสนุน	5 ครั้ง	1	1	1	1	1	สำนักปลัด
7.อุดหนุนกองทุนสวัสดิการชุมชนตำบลท่าบ่อสงคราม	จำนวนครั้งที่อุดหนุน	5 ครั้ง	1	1	1	1	1	สำนักปลัด

2. ยุทธศาสตร์การพัฒนาทรัพยากรมนุษย์

1. แนวทางการพัฒนา ด้านแก้ไขปัญหาคความยากจน

โครงการ	ตัวชี้วัด	เป้าหมาย						ผู้รับผิดชอบ
		ปี 66-70	ปี 66	ปี 67	ปี 68	ปี 69	ปี 70	
1.อุดหนุนกลุ่มแม่บ้าน บ้านดอนสมอ โครงการทอผ้าอ้อมคราม ทอเสื่อ หมู่ 1	จำนวนครั้งที่อุดหนุน	5 ครั้ง	1	1	1	1	1	สำนักปลัด สำนักปลัด
2.อุดหนุนกลุ่มแม่บ้าน บ้านดอนมะจ่าง หมู่ 2	จำนวนครั้งที่อุดหนุน	5 ครั้ง	1	1	1	1	1	สำนักปลัด
3.อุดหนุนกลุ่มแม่บ้าน บ้านดอนแดง หมู่ 3	จำนวนครั้งที่อุดหนุน	5 ครั้ง	1	1	1	1	1	สำนักปลัด
4.อุดหนุนกลุ่มเลี้ยงปลาในกระชัง บ้านท่าบ่อ หมู่ 4	จำนวนครั้งที่อุดหนุน	5 ครั้ง	1	1	1	1	1	สำนักปลัด
5.อุดหนุนกลุ่มแม่บ้าน บ้านนาเพียง โครงการเย็บผ้า หมู่ 5	จำนวนครั้งที่อุดหนุน	5 ครั้ง	1	1	1	1	1	สำนักปลัด
6.อุดหนุนกลุ่มแม่บ้าน บ้านนาเพียง โครงการขนมจีน หมู่ 5	จำนวนครั้งที่อุดหนุน	5 ครั้ง	1	1	1	1	1	สำนักปลัด
7.อุดหนุนกลุ่มจักสาน บ้านท่าบ่อ หมู่ 6	จำนวนครั้งที่อุดหนุน	5 ครั้ง	1	1	1	1	1	สำนักปลัด
8.อุดหนุนกลุ่มทอผ้า บ้านดอนสมอ หมู่ 7	จำนวนครั้งที่อุดหนุน	5 ครั้ง	1	1	1	1	1	สำนักปลัด
9.อุดหนุนกลุ่มจักสาน บ้านดอนสมอ หมู่ 7	จำนวนครั้งที่อุดหนุน	5 ครั้ง	1	1	1	1	1	สำนักปลัด
10.โครงการสำรวจเก็บข้อมูล จปฐ หมู่ 1 – 7	จำนวนครั้งที่สำรวจ	5 ครั้ง	1	1	1	1	1	สำนักปลัด

2. แนวทางการพัฒนา ด้านการพัฒนา/ส่งเสริมการศึกษา

โครงการ	ตัวชี้วัด	เป้าหมาย						ผู้รับผิดชอบ
		ปี 66-70	ปี 66	ปี 67	ปี 68	ปี 69	ปี 70	
1.อุดหนุนกลุ่มโรงเรียนเครือข่ายสามผง บ้านเช่า โครงการฝึกทักษะเชิงวิชาการ	จำนวนครั้งที่อุดหนุน	5 ครั้ง	1	1	1	1	1	กองการศึกษา
2.อุดหนุนกลุ่มโรงเรียนเครือข่ายสามผง บ้านเช่า โครงการอบรมจริยธรรม	จำนวนครั้งที่อุดหนุน	5 ครั้ง	1	1	1	1	1	กองการศึกษา
3.อุดหนุนศูนย์พัฒนาเด็กเล็ก	จำนวนครั้งที่อุดหนุน	5 ครั้ง	1	1	1	1	1	กองการศึกษา
4.โครงการส่งเสริมศักยภาพคณะผู้บริหาร สมาชิกและพนักงาน	จำนวนครั้งที่ส่งเสริม	5 ครั้ง	1	1	1	1	1	สำนักปลัด
5.อุดหนุนโรงเรียนบ้านดอนมะจ่าง โครงการพัฒนาการเรียน	จำนวนครั้งที่อุดหนุน	5 ครั้ง	1	1	1	1	1	กองการศึกษา
6.อุดหนุนโรงเรียนบ้านท่าบ่อ (บ่อศรีรัตนอำนวย)โครงการอบรมคุณธรรมจริยธรรม	จำนวนครั้งที่อุดหนุน	5 ครั้ง	1	1	1	1	1	กองการศึกษา
7.อุดหนุนโรงเรียนบ้านนาเพียง โครงการพัฒนาการเรียน	จำนวนครั้งที่อุดหนุน	5 ครั้ง	1	1	1	1	1	กองการศึกษา
8.อุดหนุนโรงเรียนเครือข่ายสามผง โครงการพัฒนาการเรียน	จำนวนครั้งที่อุดหนุน	5 ครั้ง	1	1	1	1	1	กองการศึกษา
9.อุดหนุนโรงเรียนบ้านดอนแดง โครงการพัฒนาการเรียน	จำนวนครั้งที่อุดหนุน	5 ครั้ง	1	1	1	1	1	กองการศึกษา

3. แนวทางการพัฒนา ด้านการส่งเสริมศาสนา ศิลปะ วัฒนธรรม และภูมิปัญญาท้องถิ่น

โครงการ	ตัวชี้วัด	เป้าหมาย						ผู้รับผิดชอบ
		ปี 66-70	ปี 66	ปี 67	ปี 68	ปี 69	ปี 70	
1.อุดหนุนโครงการงานรัฐพิธี และงานวันสำคัญ	จำนวนครั้งที่อุดหนุน	5 ครั้ง	1	1	1	1	1	กองการศึกษา
2.อุดหนุนโครงการจัดทำเรือไฟ	จำนวนครั้งที่อุดหนุน	5 ครั้ง	1	1	1	1	1	กองการศึกษา
3.อุดหนุนคณะกรรมการหมู่บ้าน โครงการบวชภาคฤดูร้อน	จำนวนครั้งที่อุดหนุน	5 ครั้ง	1	1	1	1	1	กองการศึกษา
4.อุดหนุนคณะกรรมการหมู่บ้าน โครงการแข่งขันเรือยาว	จำนวนครั้งที่อุดหนุน	5 ครั้ง	1	1	1	1	1	กองการศึกษา
ประเพณี	จำนวนครั้งที่อุดหนุน	5 ครั้ง	1	1	1	1	1	กองการศึกษา
5.อุดหนุนงานบุญประเพณีประจำหมู่บ้าน หมู่ 1 – 7	จำนวนครั้งที่อุดหนุน	5 ครั้ง	1	1	1	1	1	กองการศึกษา
6.อุดหนุนงานมหกรรมเทศกาลปลาลุ่มน้ำสงคราม	จำนวนครั้งที่อุดหนุน	5 ครั้ง	1	1	1	1	1	กองการศึกษา
7.อุดหนุนโครงการสนับสนุนงานประเพณีวันสำคัญ	จำนวนครั้งที่อุดหนุน	5 ครั้ง	1	1	1	1	1	กองการศึกษา



## 2.6 กลยุทธ์

1. ยุทธศาสตร์การพัฒนาด้านประชาชนอยู่ดีมีสุข
  - 1.1 ด้านสาธารณสุข
  - 1.2 ด้านการจัดสวัสดิการและสังคมสงเคราะห์
2. ยุทธศาสตร์การพัฒนาด้านการพัฒนาทรัพยากรมนุษย์
  - 2.1 ด้านการแก้ไขปัญหาความยากจน
  - 2.2 ด้านการพัฒนา / ส่งเสริมการศึกษา
  - 2.3 ด้านการส่งเสริมศาสนา ศิลปะ วัฒนธรรม และภูมิปัญญาท้องถิ่น
3. ยุทธศาสตร์การพัฒนาด้านการเกษตร
  - 3.1 ด้านการเพิ่มประสิทธิภาพทางการเกษตร
4. ยุทธศาสตร์การพัฒนาและส่งเสริมการท่องเที่ยว
  - 4.1 ด้านการพัฒนาและส่งเสริมการท่องเที่ยวและเสริมสร้างวัฒนธรรมท้องถิ่นให้มีศักยภาพ
5. ยุทธศาสตร์การพัฒนาด้านทรัพยากรธรรมชาติ
  - 5.1 ด้านการพัฒนาการอนุรักษ์ทรัพยากรธรรมชาติและสิ่งแวดล้อม
6. ยุทธศาสตร์การพัฒนาด้านบ้านเมืองน่าอยู่
  - 6.1 ด้านการพัฒนาโครงสร้างพื้นฐาน
  - 6.2 ด้านการส่งเสริมประชาธิปไตยและพัฒนาทางการเมืองการปกครอง
  - 6.3 ด้านความมั่นคงปลอดภัยในชีวิตและทรัพย์สิน
  - 6.4 ด้านป้องกันและปราบปรามยาเสพติด
  - 6.5 ด้านการปรับปรุงภูมิทัศน์

## 2.7 จุดยืนทางยุทธศาสตร์

จุดยืนทางยุทธศาสตร์ (Positioning) ขององค์การบริหารส่วนตำบลท่าบ่อสงคราม คือ จุดยืน ความมุ่งมั่น ประเด็นสำคัญและเป็นหัวใจหลักในการทำแผนยุทธศาสตร์ โดยมาจากการความต้องการทางยุทธศาสตร์ที่ผ่านการวิเคราะห์ 3 ด้าน คือ ความสำคัญต่อภารกิจ ความเร่งด่วนในด้านปัญหา ผลกระทบ โดยมีเกณฑ์ 5 ระดับ คือ น้อยมาก น้อย ปานกลาง มาก และมากที่สุด ตามลำดับ โดยความต้องการที่ได้ค่าคะแนนสูง จัดทำหรือกำหนดเป็นจุดยืนในการพัฒนาด้วยกลไกของยุทธศาสตร์ต่อไป การกำหนดจุดยืนทางยุทธศาสตร์ (Positioning) ขององค์การบริหารส่วนตำบลท่าบ่อสงคราม กำหนดการพัฒนาที่ครอบคลุมกิจกรรมต่างๆ ขององค์การบริหารส่วนตำบลท่าบ่อสงคราม ที่เกี่ยวข้องกับยุทธศาสตร์การพัฒนา จำนวน 6 ยุทธศาสตร์ ดังนี้

1. ยุทธศาสตร์การพัฒนาด้านประชาชนอยู่ดีมีสุข
2. ยุทธศาสตร์การพัฒนาด้านการพัฒนาทรัพยากรมนุษย์
3. ยุทธศาสตร์การพัฒนาด้านการเกษตร
4. ยุทธศาสตร์การพัฒนาและส่งเสริมการท่องเที่ยว

- 5. ยุทธศาสตร์การพัฒนาด้านทรัพยากรธรรมชาติ
- 6. ยุทธศาสตร์การพัฒนาด้านบ้านเมืองน่าอยู่

2.8 ความเชื่อมโยงระหว่างยุทธศาสตร์การพัฒนาจังหวัดนครพนมกับยุทธศาสตร์การพัฒนาขององค์กรปกครองส่วนท้องถิ่นจังหวัดนครพนม และยุทธศาสตร์การพัฒนาขององค์การบริหารส่วนตำบลท่าบ่อสงคราม

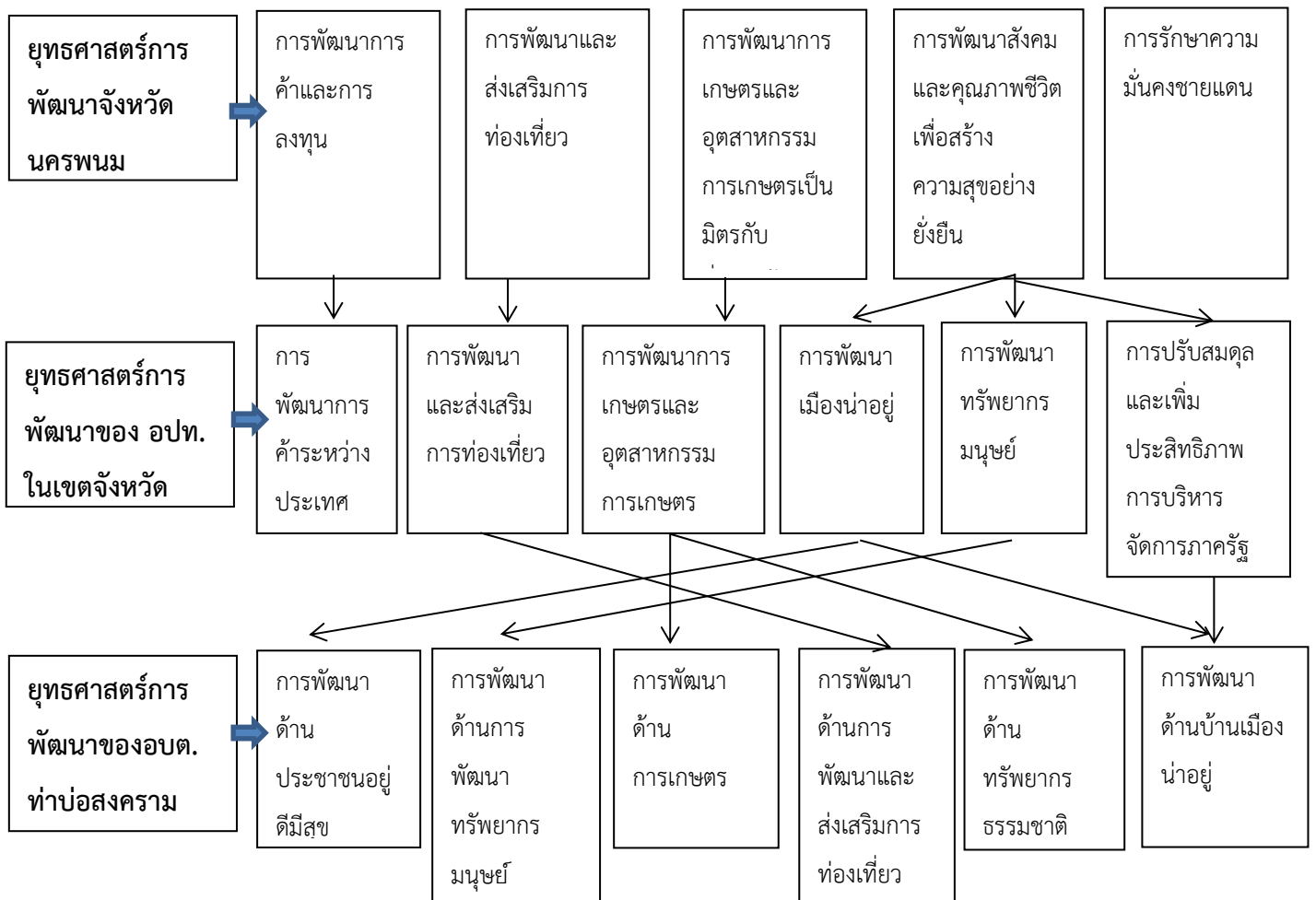

### 3. การวิเคราะห์เพื่อพัฒนาท้องถิ่น

#### 3.1 การสรุปสถานการณ์การพัฒนา

การวิเคราะห์ศักยภาพเพื่อประเมินสภาพการพัฒนาในปัจจุบันและโอกาสพัฒนาในอนาคตขององค์การบริหารส่วนตำบลท่าบ่อสงคราม

##### สรุปสถานการณ์การพัฒนา

ผลการวิเคราะห์ จุดอ่อน จุดแข็ง โอกาส และอุปสรรค

##### จุดอ่อน ( Weakness)

1. ตำบลท่าสงครามเป็นพื้นที่ราบลุ่ม ริมลำน้ำสงครามและลำน้ำอูน เมื่อถึงฤดูฝน ทำให้บริเวณพื้นที่ทำนาประสบปัญหาน้ำท่วมซ้ำซาก
2. บางพื้นที่ขาดแคลนแหล่งน้ำเพื่อการเกษตร
3. ภาระหนี้สินของเกษตรกร
4. ขาดความรู้ ความริเริ่มในการพัฒนาประกอบอาชีพ
5. ขาดเงินทุนหมุนเวียนในการประกอบอาชีพ
6. มีการทำการประมงที่ไม่ถูกวิธี ในลำน้ำสงครามและลำน้ำอูน ทำให้พันธุ์ปลาหลายชนิดเริ่มสูญพันธุ์ สภาพความสมดุลทางธรรมชาติเริ่มถูกทำลาย
7. ผู้นำท้องถิ่นยังขาดความรู้ความเข้าใจในบทบาทและอำนาจหน้าที่ของตนเอง
8. ประชาชนส่วนใหญ่ยังขาดจิตสำนึกที่ดีในการมีส่วนร่วมอย่างจริงจัง การแสดงความคิดเห็น การเสนอแนะปัญหาแนวทางแก้ไขปัญหาต่างๆในการพัฒนาท้องถิ่นของตนเอง
9. กลุ่มอาชีพยังไม่เข้มแข็งคือ การรวมกลุ่มเพื่อสร้างรายได้ ของภาคประชาชนส่วนใหญ่มีการรวมกลุ่มเฉพาะกาลไม่มีการบริหารงานของกลุ่มที่ดี ขาดการบริหารจัดการที่ดี กิจกรรมของกลุ่มไม่แน่นอน ยังขาดการสนับสนุนด้านการให้คำปรึกษา งบประมาณ
10. การใช้สารเคมีและปุ๋ยเคมีมีมากในการเกษตร ทำให้ปัญหาในเรื่องคุณภาพของดินและการสะสมของสารเคมี
11. ราคาผลผลิตการเกษตรตกต่ำแต่ต้นทุนทางการเกษตรสูง
12. มีการอพยพแรงงานไปทำงานในเมืองใหญ่และต่างถิ่นเป็นจำนวนมากโดยเฉพาะคนหนุ่มสาว

### จุดแข็ง (Strength)

1. ประชากรส่วนใหญ่จบการศึกษาภาคบังคับ
2. มีสินค้า OTOP ประจำตำบลทำบ่อสงคราม ได้แก่ ปลาต้ม กลุ่มสตรีแปรรูปอาหารจากปลา หมู่ที่ 6 ตำบลทำบ่อสงคราม
3. มีแหล่งน้ำธรรมชาติ ได้แก่ ลำน้ำสงคราม ลำน้ำอูน หนองฮี เป็นต้น
4. พื้นที่ตำบลทำบ่อสงครามมีเส้นทางคมนาคมใช้ติดต่อระหว่างหมู่บ้านแต่ละหมู่บ้านในเขตตำบลสะดวก และติดต่อกับอำเภอศรีสงครามได้สะดวกในการเดินทางและขนส่งผลิตภัณฑ์จากเมืองสู่ท้องถิ่น และจากท้องถิ่นสู่เมือง
5. มีหาดกุดโศเป็นสถานที่ท่องเที่ยวเชิงอนุรักษ์พักผ่อนหย่อนใจ ในช่วงเดือนมีนาคม-พฤษภาคมของทุกปี
6. เป็นแหล่งผลิตปลาต้มที่มีชื่อเสียง
7. ชุมชนมีความพยายามและความขยัน มัธยัสถ์
8. มีไฟฟ้าใช้ครบทุกหมู่บ้าน
9. มีประเพณีท้องถิ่นอันดีงามมายาวนาน ได้แก่ ประเพณีบุญมหาชาติ ประเพณีสงกรานต์ ประเพณีแข่งเรือยาวประจำปี ฯลฯ
10. การดำรงชีวิตของประชาชนยังมีการพึ่งพาอาศัยซึ่งกันและกัน ช่วยเหลือเกื้อกูลมีความปรองดอง สามัคคีในชุมชนพอสมควร ซึ่งจะสามารถส่งเสริมความเข้มแข็งของชุมชนและการมีส่วนร่วมในการพัฒนาของประชาชนเป็นไปได้อย่างมีประสิทธิภาพ

### โอกาส (Opportunity)

1. นโยบายของรัฐบาล แก้ไขปัญหาสังคมและปัญหาความยากจน
2. ตำบลทำบ่อสงคราม อยู่ติดกับอำเภอศรีสงคราม ทำให้มีศักยภาพและความพร้อมพอสมควรที่จะสามารถพัฒนาระบบสาธารณสุขโรคต่างๆพัฒนาอาชีพตลอดจนพัฒนาด้านอื่นๆ
3. มีสถานที่ท่องเที่ยวหาดกุดโศ ซึ่งหากได้มีการวางแผนบริหารจัดการปรับปรุงพัฒนาให้เป็นสถานที่ท่องเที่ยวเชิงอนุรักษ์ไม่ทำลายสภาพแวดล้อมแล้ว จะทำให้สามารถพัฒนาได้ทั้งด้านการส่งเสริมการท่องเที่ยว ด้านอาชีพและรายได้ และด้านการดูแลสุขภาพสภาพแวดล้อมได้เป็นอย่างดี
4. รัฐบาลได้มีการสนับสนุนด้านการเกษตร ซึ่งตำบลทำบ่อสงครามเป็นพื้นที่ที่มีความเหมาะสมทำการเกษตร ถ้ามีการจัดการกับระบบชลประทานให้ทั่วถึง
5. ตำบลทำบ่อสงครามมีชื่อเสียงทางด้านผลิตภัณฑ์ปลาต้มประจำอำเภอและระดับจังหวัด จึงเป็นโอกาสที่ดีที่จะส่งเสริมการรวมกลุ่มอาชีพ เพื่อผลิตปลาต้มที่มีชื่อเสียงและหาตลาดรองรับผลิตภัณฑ์ เพื่อเพิ่มรายได้

## อุปสรรค ( Theat)

1. ต้นทุนทางการเกษตรสูง แต่ราคาผลผลิตทางการเกษตรตกต่ำ
2. ประชาชนส่วนใหญ่ประกอบอาชีพเกษตรกรรมและมีรายได้น้อย ทำให้ไม่มีเงินที่จะไปลงทุนในการประกอบอาชีพที่สามารถพัฒนาอาชีพที่มั่นคงและมีรายได้เพิ่มมากขึ้น
3. ขาดเทคโนโลยีที่เหมาะสมในด้านเกษตรกรรม
4. แหล่งน้ำธรรมชาติ ห้วย หนอง คลองตื้นเขิน ทำให้การกักเก็บน้ำได้น้อยและระบายน้ำไม่สะดวก ทำให้มีน้ำท่วมในช่วงฤดูฝน
5. สินค้าและบริการต่างๆที่มีราคาสูงขึ้นทำให้ประชาชนมีรายได้น้อยมีปัญหาในการดำรงชีวิต
6. ประชาชนส่วนใหญ่ยังขาดจิตสำนึกของการมีส่วนร่วมอย่างจริงจังที่จะพัฒนาสร้างความเข้มแข็งของชุมชน และแก้ไขปัญหาต่างๆของชุมชน
7. ตำบลทำบ่อสงครามเป็นพื้นที่ลุ่มน้ำ จึงเกิดปัญหาภัยธรรมชาติ เช่น น้ำท่วม แห้งแล้ง
8. เจ้าหน้าที่ผู้รับผิดชอบไม่สามารถเข้าไปแก้ไขปัญหาการแพร่ระบาดของยาเสพติดได้ตรงเป้าหมาย

ส่วนที่ 3

การนำแผนพัฒนาท้องถิ่นสี่ปีไปสู่การปฏิบัติ

1. ยุทธศาสตร์การพัฒนาและแผนงาน

ที่	ยุทธศาสตร์	ด้าน	แผนงาน	หน่วยงาน รับผิดชอบ หลัก	หน่วยงาน สนับสนุน
1	ยุทธศาสตร์การพัฒนา ด้านประชาชนอยู่ดีมีสุข	ด้านบริการชุมชนและสังคม	แผนงานเคหะและ ชุมชน	กองช่าง	องค์การบริหารส่วนตำบลท่าบ่อสงคราม
		ด้านบริการชุมชนและสังคม	แผนงานการศึกษาฯ	กองการศึกษา	
		ด้านการเศรษฐกิจ	แผนงานอุตสาหกรรม และการโยธา	กองช่าง	
		ด้านการเศรษฐกิจ	แผนงานการเกษตร	สำนักงานปลัด	
2	ยุทธศาสตร์การพัฒนา ด้านทรัพยากรมนุษย์	ด้านบริหารทั่วไป	แผนงานบริหารงาน ทั่วไป	สำนักงานปลัด	
		ด้านการเศรษฐกิจ	แผนงานสังคม สงเคราะห์	สำนักงานปลัด	
		ด้านบริการชุมชนและสังคม	แผนงานศาสนา วัฒนธรรมและ นันทนาการ	กองการศึกษา	
3	ยุทธศาสตร์การพัฒนา ด้านการเกษตร	ด้านการเศรษฐกิจ	แผนงานการเกษตร	กองช่าง, สำนักงานปลัด	
		ด้านบริการชุมชนและสังคม	แผนงานเคหะและ ชุมชน	กองช่าง, สำนักงาน ปลัด	
4	ยุทธศาสตร์การพัฒนา ด้านการพัฒนาและ ส่งเสริมการท่องเที่ยว	ด้านบริการชุมชนและสังคม	แผนงานเคหะและ ชุมชน	กองช่าง, สำนักงาน ปลัด	
		ด้านการเศรษฐกิจ	แผนงานการศาสนา วัฒนธรรมและ นันทนาการ	กองการศึกษา	

ที่	ยุทธศาสตร์	ด้าน	แผนงาน	หน่วยงาน รับผิดชอบ หลัก	หน่วยงาน สนับสนุน
5	ยุทธศาสตร์การพัฒนา ด้านทรัพยากรธรรมชาติ	ด้านบริหารทั่วไป	แผนงานบริหารงาน ทั่วไป	กองช่าง/ สำนักงานปลัด กองคลัง	องค์การบริหารส่วนตำบลท่าบ่อสงคราม
		ด้านบริการชุมชนและสังคม	แผนงานสร้างความ เข้มแข็งของชุมชน	กองช่าง สำนักงานปลัด	
6	ยุทธศาสตร์การพัฒนา ด้านบ้านเมื่อน่าอยู่	ด้านบริการชุมชนและสังคม	แผนงานสร้างความ เข้มแข็งของชุมชน	กองช่าง สำนักงานปลัด	
			แผนงานเคหะและ ชุมชน	กองช่าง	
			แผนงานอุตสาหกรรม	กองช่าง	
รวม		3 ด้าน	7 แผนงาน		

บัญชีสรุปโครงการพัฒนา

แบบผ.01

แผนพัฒนาท้องถิ่น (พ.ศ. 2566 - 2570)

องค์การบริหารส่วนตำบลท่าบ่อสงคราม อำเภอศรีสงคราม จังหวัดนครพนม

ยุทธศาสตร์	ปี 2566		ปี 2567		ปี 2568		ปี 2569		ปี 2570		รวม 5 ปี	
	จำนวนโครงการ	งบประมาณ	จำนวนโครงการ	งบประมาณ	จำนวนโครงการ	งบประมาณ	จำนวนโครงการ	งบประมาณ	จำนวนโครงการ	งบประมาณ	จำนวนโครงการ	งบประมาณ
<b>1. ยุทธศาสตร์การพัฒนาด้านประชาชนอยู่ดีมีสุข</b>												
1.1.แผนงานบริหารงานทั่วไป	8	510,000	8	510,000	8	510,000	8	510,000	8	510,000	40	2,550,000
1.2.แผนงานรักษาความสงบภายใน	12	555,000	11	505,000	12	555,000	11	505,000	12	555,000	58	2,675,000
1.3.แผนงานสาธารณสุข	13	676,000	13	676,000	13	676,000	13	676,000	13	676,000	65	3,380,000
1.4.แผนงานสังคมสงเคราะห์	13	9,330,000	13	9,330,000	13	9,330,000	13	9,330,000	13	9,330,000	65	46,650,000
1.5.แผนงานการศึกษา	9	4,562,000	9	4,562,000	9	4,562,000	9	4,562,000	9	4,562,000	45	22,810,000
1.6.แผนงานการศาสนาวัฒนธรรมและนันทนาการ	3	65,000	3	65,000	3	65,000	3	65,000	3	65,000	15	325,000
<b>รวม</b>	<b>58</b>	<b>15,698,000</b>	<b>57</b>	<b>15,648,000</b>	<b>58</b>	<b>15,698,000</b>	<b>57</b>	<b>15,648,000</b>	<b>58</b>	<b>15,698,000</b>	<b>288</b>	<b>78,390,000</b>
<b>2. ยุทธศาสตร์การพัฒนาด้านการพัฒนาทรัพยากรมนุษย์</b>												
2.1.แผนงานการศึกษา	12	2,426,000	12	2,426,000	12	2,426,000	12	2,426,000	12	2,426,000	60	12,130,000
2.2.แผนงานสร้างความเข้มแข็งของชุมชน	14	425,000	13	325,000	14	425,000	13	325,000	14	425,000	68	1,925,000
2.3.แผนงานศาสนาวัฒนธรรมและนันทนาการ	19	800,000	19	800,000	19	800,000	19	800,000	19	800,000	95	4,000,000
<b>รวม</b>	<b>45</b>	<b>3,651,000</b>	<b>44</b>	<b>3,551,000</b>	<b>45</b>	<b>3,651,000</b>	<b>44</b>	<b>3,551,000</b>	<b>45</b>	<b>3,651,000</b>	<b>223</b>	<b>18,055,000</b>
<b>3. ยุทธศาสตร์การพัฒนาด้านการพัฒนาการเกษตร</b>												
3.1.แผนงานการเกษตร	28	32,132,500	8	2,201,500	9	1,871,500	9	2,101,500	12	4,311,500	66	42,618,500
<b>รวม</b>	<b>28</b>	<b>32,132,500</b>	<b>8</b>	<b>2,201,500</b>	<b>9</b>	<b>1,871,500</b>	<b>9</b>	<b>2,101,500</b>	<b>12</b>	<b>4,311,500</b>		<b>42,618,500</b>



ยุทธศาสตร์	ปี 2566		ปี 2567		ปี 2568		ปี 2569		ปี 2570		รวม 5 ปี	
	จำนวนโครงการ	งบประมาณ	จำนวนโครงการ	งบประมาณ	จำนวนโครงการ	งบประมาณ	จำนวนโครงการ	งบประมาณ	จำนวนโครงการ	งบประมาณ	จำนวนโครงการ	งบประมาณ
<b>4. ยุทธศาสตร์การพัฒนาด้านการพัฒนาและส่งเสริมการท่องเที่ยว</b>												
4.1 แผนงานเคหะและชุมชน	5	2,415,000	2	2,100,000	4	2,145,000	1	30,000	1	30,000	13	6,720,000
4.2 แผนงานการศาสนาวัฒนธรรมและนันทนาการ	1	50,000	1	50,000	1	50,000	1	50,000	1	50,000	5	250,000
<b>รวม</b>	<b>6</b>	<b>2,465,000</b>	<b>3</b>	<b>2,150,000</b>	<b>5</b>	<b>2,195,000</b>	<b>2</b>	<b>80,000</b>	<b>2</b>	<b>80,000</b>	<b>18</b>	<b>6,970,000</b>
<b>5. ยุทธศาสตร์การพัฒนาด้านทรัพยากรธรรมชาติ</b>												
5.1 แผนงานเคหะและชุมชน	1	100,000	1	100,000	1	100,000	1	100,000	4	6,519,000	8	6,919,000
5.2 แผนงานสร้างความเข้มแข็งของชุมชน	3	170,000	3	170,000	3	170,000	3	170,000	3	170,000	15	850,000
5.3 แผนงานเกษตร	7	285,000	7	285,000	7	285,000	7	285,000	7	285,000	35	1,425,000
<b>รวม</b>	<b>11</b>	<b>555,000</b>	<b>11</b>	<b>555,000</b>	<b>11</b>	<b>555,000</b>	<b>11</b>	<b>555,000</b>	<b>14</b>	<b>6,974,000</b>	<b>58</b>	<b>9,194,000</b>
<b>6. ยุทธศาสตร์การพัฒนาด้านการพัฒนาบ้านเมืองน่าอยู่</b>												
6.1 แผนงานเคหะและชุมชน	4	852,000	1	384,000	3	512,000	0	0	1	88,000	9	1,836,000
6.2 แผนงานอุตสาหกรรม	17	17,290,000	6	1,784,000	10	1,965,000	10	1,970,000	8	10,195,000	51	33,204,000
6.3 แผนงานสร้างความเข้มแข็ง	17	1,378,000	16	1,328,000	16	1,328,000	16	1,328,000	16	1,328,000	81	6,690,000
โครงการประสานแผน แผนเคหะฯและแผนอุตสาหกรรม	101	637,743,000	101	637,743,000	101	637,743,000	101	637,743,000	101	637,743,000	505	3,188,715,000
บัญชีครุภัณฑ์	14	3,079,000	14	3,079,000	14	3,079,000	15	3,198,000	17	8,557,000	74	20,992,000
<b>รวม</b>	<b>153</b>	<b>660,342,000</b>	<b>138</b>	<b>644,318,000</b>	<b>144</b>	<b>641,548,000</b>	<b>142</b>	<b>641,041,000</b>	<b>143</b>	<b>649,354,000</b>	<b>141</b>	<b>3,251,437,000</b>
<b>รวมทั้งสิ้น</b>	<b>301</b>	<b>714,843,500</b>	<b>261</b>	<b>668,423,500</b>	<b>272</b>	<b>665,518,500</b>	<b>265</b>	<b>662,976,500</b>	<b>274</b>	<b>680,068,500</b>	<b>728</b>	<b>3,406,664,500</b>

|

\_\_\_\_\_

\_\_\_\_\_

รายละเอียดของโครงการ  
แผนพัฒนาท้องถิ่น (พ.ศ.2566 - 2570)

องค์การบริหารส่วนตำบลท่าบ่อสงคราม อำเภอศรีสงคราม จังหวัดนครพนม

ยุทธศาสตร์จังหวัดที่ 4. การพัฒนาทรัพยากรมนุษย์

ยุทธศาสตร์การพัฒนาของ อปท. ในเขตจังหวัดที่ 1. ยุทธศาสตร์การพัฒนาทรัพยากรมนุษย์

1. ยุทธศาสตร์การพัฒนาด้านประชาชนอยู่ดีมีสุข

1.1 แผนงานบริหารงานทั่วไป

ที่	โครงการ	วัตถุประสงค์	เป้าหมาย (ผลผลิตของโครงการ)	งบประมาณ					ตัวชี้วัด (KPI)	ผลลัพธ์ที่คาดว่าจะได้รับ	หน่วยงาน รับผิดชอบ หลัก
				2566	2567	2568	2569	2570			
				(บาท)	(บาท)	(บาท)	(บาท)	(บาท)			
1	สมทบกองทุนประกันสุขภาพระดับท้องถิ่น ประจำตำบลท่าบ่อสงคราม	เพื่อจ่ายสมทบกองทุนสุขภาพระดับท้องถิ่น อบต.ท่าบ่อสงครามโดย อบต.ขนาดกลาง สมทบในอัตราไม่น้อยกว่า 40%	เงินสมทบกองทุนสุขภาพระดับท้องถิ่นได้จัดกิจกรรมเพื่อสุขภาพของประชาชนตำบลท่าบ่อสงคราม	250,000	250,000	250,000	250,000	250,000	จำนวนการจัดโครงการต่อปี	ประชาชนตำบลท่าบ่อสงครามมีสุขภาพร่างกายแข็งแรง	สำนักปลัด
2	โครงการพัฒนาศักยภาพบุคลากรขององค์การบริหารส่วนตำบลท่าบ่อสงคราม	เพื่อส่งเสริมศักยภาพบุคลากรขององค์การบริหารส่วนตำบลท่าบ่อสงคราม	ข้าราชการ, ลูกจ้าง, ผู้บริหาร, สมาชิกสภาฯ	20,000	20,000	20,000	20,000	20,000	จำนวนผู้เข้าร่วมกิจกรรม	บุคลากรมีศักยภาพเพิ่มขึ้น	สำนักปลัด
3	โครงการคัดแยกขยะต้นทาง	เพื่อดูแลสุขภาวะอนามัยที่อาศัย บริเวณรอบอาคารบ้านเรือน สิ่งแวดล้อม ถนน และการแยกเก็บขยะอย่าง	ประชาชนเยาวชน หน่วยงานต่างๆ ในชุมชนและประชาชนทุกหมู่	20,000	20,000	20,000	20,000	20,000	จำนวนหมู่บ้านที่เข้าร่วมโครงการ	ประชาชนเยาวชนและหน่วยงานต่างๆ ได้ร่วมมือกันทำความสะอาดสถานที่เกิดความสามัคคี	สำนักปลัด

ที่	โครงการ	วัตถุประสงค์	เป้าหมาย (ผลผลิตของโครงการ)	งบประมาณ					ตัวชี้วัด (KPI)	ผลลัพธ์ที่คาดว่าจะได้รับ	หน่วยงาน รับผิดชอบ หลัก
				2566	2567	2568	2569	2570			
				(บาท)	(บาท)	(บาท)	(บาท)	(บาท)			
4	อุดหนุนที่ทำการปกครองอำเภอศรีสงคราม	เพื่อเป็นค่าใช้จ่ายในโครงการงานกาชาด ประจำปี	อำเภอศรีสงคราม	5,000	5,000	5,000	5,000	5,000	จำนวนการจัดกิจกรรม/ปี	คนในชุมชนมีความสามัคคีในการทำกิจกรรมร่วมกัน	สำนักปลัด
5	อุดหนุนคณะกรรมการพัฒนาสตรีอำเภอ	เพื่อเป็นค่าใช้จ่ายในโครงการเพิ่มศักยภาพขององค์กรสตรี	สตรีตำบลท่าบ่อสงคราม	20,000	20,000	20,000	20,000	20,000	จำนวนการจัดกิจกรรม/ปี	กลุ่มสตรีรู้จักสิทธิและหน้าที่ของตนเองมากขึ้น	สำนักปลัด
6	อุดหนุนเทศบาลตำบลหาดแพงตามโครงการศูนย์ปฏิบัติการร่วมในการช่วยเหลือประชาชนตามมออำนาจหน้าที่ขององค์กรปกครองส่วนท้องถิ่นระดับอำเภอศรีสงคราม	เพื่อเป็นสถานที่รวบรวมข้อมูลที่เกี่ยวข้องกับการช่วยเหลือประชาชน	ประชาชนในอำเภอศรีสงคราม	25,000	25,000	25,000	25,000	25,000	ประชาชนในอำเภอศรีสงคราม	ทำให้การช่วยเหลือประชาชนเป็นไปอย่างมีประสิทธิภาพ	สำนักปลัด
7	อุดหนุนอำเภอศรีสงครามสนับสนุนโครงการจัดงานรัฐพิธีและงานวันสำคัญอำเภอศรีสงคราม	เพื่อให้การจัดงานรัฐพิธี และงานวันสำคัญต่างๆเป็นไปด้วยความเรียบร้อย ถูกต้องตามแบบธรรมเนียมและเพื่อส่งเสริมให้ข้าราชการ พ่อค้า ประชาชน ได้มีส่วนร่วมในงานรัฐพิธีงานวันสำคัญรักษาไว้ซึ่งขนบธรรมเนียม	จัดงานรัฐพิธีและงานวันสำคัญที่ศาลาประชาคมอำเภอศรีสงคราม	20,000	20,000	20,000	20,000	20,000	จำนวนการจัดกิจกรรม/ปี	การจัดงานรัฐพิธีและงานวันสำคัญเป็นไปด้วยความเรียบร้อย ข้าราชการ พ่อค้า ประชาชน และรักษาไว้ซึ่งขนบธรรมเนียมประเพณีให้คงอยู่สืบไป	สำนักปลัด

ที่	โครงการ	วัตถุประสงค์	เป้าหมาย (ผลผลิตของโครงการ)	งบประมาณ					ตัวชี้วัด (KPI)	ผลลัพธ์ที่คาดว่าจะได้รับ	หน่วยงาน รับผิดชอบ หลัก
				2566	2567	2568	2569	2570			
				(บาท)	(บาท)	(บาท)	(บาท)	(บาท)			
8	โครงการจัดบริการดูแลระยะยาว สำหรับผู้สูงอายุที่มีภาวะพึ่งพิง (LTC)	เพื่อจัดทำโครงการจัดบริการ ดูแลระยะยาวสำหรับผู้สูงอายุ ที่มีภาวะพึ่งพิง (LTC)	ผู้สูงอายุที่มีภาวะพึ่งพิงจำนวน ประมาณ 30 คนๆละ 5,000 บาท/ปี	150,000	150,000	150,000	150,000	150,000	ดำเนินกิจกรรม ตาม care plan	ผู้สูงอายุที่มีภาวะพึ่งพิง	งบประมาณ สนับสนุนจาก สปสช.

รายละเอียดของโครงการ  
แผนพัฒนาท้องถิ่น (พ.ศ.2566 - 2570)

องค์การบริหารส่วนตำบลท่าบ่อสงคราม อำเภอศรีสงคราม จังหวัดนครพนม

ยุทธศาสตร์จังหวัดที่ 4. การพัฒนาทรัพยากรมนุษย์

ยุทธศาสตร์การพัฒนาของ อปท. ในเขตจังหวัดที่ 1. ยุทธศาสตร์การพัฒนาทรัพยากรมนุษย์

1. ยุทธศาสตร์การพัฒนาด้านประชาชนอยู่ดีมีสุข

1.2 แผนงานการรักษาความสงบภายใน

ที่	โครงการ	วัตถุประสงค์	เป้าหมาย (ผลผลิตของโครงการ)	งบประมาณ					ตัวชี้วัด (KPI)	ผลลัพธ์ที่คาดว่าจะได้รับ	หน่วยงาน รับผิดชอบ หลัก
				2566	2567	2568	2569	2570			
				(บาท)	(บาท)	(บาท)	(บาท)	(บาท)			
1	โครงการจัดระบบการแพทย์ ฉุกเฉินประจำตำบลท่าบ่อสงคราม	เพื่อเป็นค่าใช้จ่ายในการอบรม เพิ่มพูนความรู้ผู้ปฏิบัติ การแพทย์ฉุกเฉินให้มีศักยภาพ ในการช่วยเหลือผู้ป่วย	อาสาสมัครแพทย์ฉุกเฉิน ประจำตำบลท่าบ่อสงคราม	100,000	100,000	100,000	100,000	100,000	จำนวน ผู้เข้าร่วม กิจกรรม	อาสาสมัครแพทย์ฉุกเฉิน ประจำตำบลมีความรู้ มี ศักยภาพในการปฏิบัติ ภารกิจ	สำนัก ปลัด
2	ดำเนินการหน่วยกู้ชีพตำบลท่า บ่อสงคราม	เพื่อเป็นการใช้จ่ายในหน่วยกู้ ชีพในการปฏิบัติหน้าที่	หน่วยกู้ชีพกู้ภัยตำบลท่าบ่อ สงคราม	20,000	20,000	20,000	20,000	20,000	ความพึงพอใจ	ประชาชนมีความปลอดภัย ในชีวิตและทรัพย์สิน	สำนัก ปลัด
3	ศูนย์ อปพร.	เพื่อเป็นค่าใช้จ่ายตาม โครงการศูนย์ อปพร.ในการ ปฏิบัติงาน	อุดหนุน จำนวน 1 ครั้ง	50,000	50,000	50,000	50,000	50,000	ความพึงพอใจ	การบริหารจัดการศูนย์ เป็นไปด้วยความเรียบร้อย	สำนัก ปลัด
4	โครงการฝึกทบทวนอาสาสมัคร ป้องกันภัยฝ่ายพลเรือน	เพื่อเป็นค่าใช้จ่ายตาม โครงการฝึกทบทวนอปพร.ใน การปฏิบัติงาน	อปพร.ทุกหมู่บ้าน	100,000	100,000	100,000	100,000	100,000	จำนวนผู้เข้าร่วม โครงการ	มีความรู้ในการป้องกันภัย ในรูปแบบต่าง ๆ	สำนัก ปลัด

ที่	โครงการ	วัตถุประสงค์	เป้าหมาย (ผลผลิตของโครงการ)	งบประมาณ					ตัวชี้วัด (KPI)	ผลลัพธ์ที่คาดว่าจะได้รับ	หน่วยงาน รับผิดชอบ หลัก
				2566	2567	2568	2569	2570			
				(บาท)	(บาท)	(บาท)	(บาท)	(บาท)			
5	โครงการอบรมการป้องกันและระงับอัคคีภัย	เพื่อให้ประชาชนมีความรู้ความเข้าใจในการป้องกันภัยและบรรเทาความเดือดร้อนที่ เกิดขึ้นเบื้องต้น เช่น การป้องกันไฟไหม้การซ้อมดับไฟที่ถูกต้อง	ประชาชน หมู่ที่ 1-7	40,000	40,000	40,000	40,000	40,000	จำนวนผู้เข้าร่วมโครงการ	มีความรู้ในการป้องกันภัยในรูปแบบต่าง ๆ	สำนักปลัด
6	จัดซื้อวัสดุอุปกรณ์งานป้องกันและบรรเทาสาธารณภัยและงานการแพทย์ฉุกเฉิน	เพื่อเพิ่มประสิทธิภาพในการปฏิบัติงานภารกิจป้องกันและบรรเทาสาธารณภัย	จัดซื้อวัสดุอุปกรณ์ปีละ 1 ครั้ง	25,000	25,000	25,000	25,000	25,000	จำนวนวัสดุที่จัดซื้อ	มีวัสดุอุปกรณ์พร้อมปฏิบัติหน้าที่และให้บริการกับประชาชนได้ทั่วถึง	สำนักปลัด
7	สายส่งน้ำดับเพลิง พร้อมหัวฉีด ชุดดับเพลิง ร้องเท้า ถุงมือ ชุดดับเพลิง	เพื่อเพิ่มประสิทธิภาพในการปฏิบัติงานภารกิจป้องกันและบรรเทาสาธารณภัย	สายส่งน้ำ ขนาด 25*25 ยาว 20 เมตร ชุดดับเพลิงครบชุด	50,000	-	50,000	-	50,000	จำนวนวัสดุ	มีวัสดุอุปกรณ์พร้อมปฏิบัติหน้าที่	สำนักปลัด
8	โครงการแข่งขันกีฬาต้านยาเสพติด	เพื่อให้ประชาชนได้ทำกิจกรรมต่างๆร่วมกัน	ประชาชน หมู่ที่ 1-7	100,000	100,000	100,000	100,000	100,000	จำนวนผู้เข้าร่วม	ประชาชนมีร่างกายแข็งแรงและมีความสามัคคี	สำนักปลัด
9	โครงการป้องกันและระงับอัคคีภัยในอาคารสำนักงาน	เพื่อจ่ายเป็นค่าเติมน้ำยาผงเคมีดับเพลิง	ถังดับเพลิง 15 ถัง	20,000	20,000	20,000	20,000	20,000	จำนวนถังดับเพลิง	มีวัสดุอุปกรณ์พร้อมปฏิบัติหน้าที่	สำนักปลัด
10	โครงการรณรงค์ป้องกันลดอุบัติเหตุทางถนนช่วงเทศกาลปีใหม่	เพื่อเป็นการรณรงค์ให้ประชาชนระมัดระวังอุบัติเหตุเทศกาลปีใหม่	อบรมให้ความรู้เกี่ยวกับการป้องกันและบรรเทาอุบัติเหตุ	20,000	20,000	20,000	20,000	20,000	จำนวนผู้เข้าร่วม	ลดอัตราการเกิดอุบัติเหตุ ประชาชนมีความระมัดระวังมากขึ้น	สำนักปลัด



ที่	โครงการ	วัตถุประสงค์	เป้าหมาย (ผลผลิตของโครงการ)	งบประมาณ					ตัวชี้วัด (KPI)	ผลลัพธ์ที่คาดว่าจะได้รับ	หน่วยงาน รับผิดชอบ หลัก
				2566	2567	2568	2569	2570			
				(บาท)	(บาท)	(บาท)	(บาท)	(บาท)			
11	โครงการรณรงค์ป้องกันลดอุบัติเหตุทางถนนช่วงเทศกาลสงกรานต์	เพื่อเป็นการรณรงค์ให้ประชาชนระมัดระวังอุบัติเหตุเทศกาลสงกรานต์	อบรมให้ความรู้เกี่ยวกับการป้องกันและบรรเทาอุบัติเหตุ	20,000	20,000	20,000	20,000	20,000	จำนวนผู้เข้าร่วม	ลดอัตราการเกิดอุบัติเหตุประชาชนมีความระมัดระวังมากขึ้น	สำนัก ปลัด
13	ท่อคูดน้ำตัวหนอนระดับเพลิงพร้อมหัวกระโหลกคูดน้ำ	เพื่อเพิ่มประสิทธิภาพในการปฏิบัติงานภารกิจป้องกันและบรรเทาสาธารณภัย	ท่อคูดน้ำตัวหนอนระดับเพลิงพร้อมหัวกระโหลกคูดน้ำ ขนาด 3 นิ้ว ยาว 6 เมตร	10,000	10,000	10,000	10,000	10,000	จำนวนวัสดุ	มีวัสดุอุปกรณ์พร้อมปฏิบัติหน้าที่	สำนัก ปลัด

รายละเอียดของโครงการ  
แผนพัฒนาท้องถิ่น (พ.ศ.2566 - 2570)

องค์การบริหารส่วนตำบลท่าบ่อสงคราม อำเภอศรีสงคราม จังหวัดนครพนม

ยุทธศาสตร์จังหวัดที่ 4. การพัฒนาทรัพยากรมนุษย์

ยุทธศาสตร์การพัฒนาของ อปท. ในเขตจังหวัดที่ 1. ยุทธศาสตร์การพัฒนาทรัพยากรมนุษย์

1. ยุทธศาสตร์การพัฒนาด้านประชาชนอยู่ดีมีสุข

1.3 แผนงานสาธารณสุข

ที่	โครงการ	วัตถุประสงค์	เป้าหมาย (ผลผลิตของโครงการ)	งบประมาณ					ตัวชี้วัด (KPI)	ผลลัพธ์ที่คาดว่าจะได้รับ	หน่วยงาน รับผิดชอบ หลัก
				2566	2567	2568	2569	2570			
				(บาท)	(บาท)	(บาท)	(บาท)	(บาท)			
1	โครงการจัดซื้อวัสดุวิทยาศาสตร์หรือการแพทย์	เพื่อเป็นวัสดุในการกำจัดยุงลายซึ่งเป็นพาหะนำโรคไข้เลือดออก	ทรายอะเบท น้ำยาพ่นหมอกควัน ฯลฯ	100,000	100,000	100,000	100,000	100,000	จำนวนการจัดกิจกรรม	ไม่มีผู้ป่วยเป็นโรคหรือเสียชีวิตด้วยโรคไข้เลือดออก	สำนักปลัด
2	อุดหนุนสาธารณสุขมูลฐานชุมชนตำบลท่าบ่อสงคราม	เพื่อเป็นค่าใช้จ่ายในโครงการสาธารณสุขมูลฐาน(อสม.)ประจำตำบลท่าบ่อสงคราม	ทุกหมู่บ้านในเขตตำบลท่าบ่อสงคราม หมู่ที่ 1 - 7	70,000	70,000	70,000	70,000	70,000	จำนวนการจัดกิจกรรมต่อปี	ประชาชนได้รับการช่วยเหลืออย่างทั่วถึง	สำนักปลัด
3	โครงการป้องกันโรคไข้เลือดออก	เพื่อเป็นค่าใช้จ่ายโครงการป้องกันโรคไข้เลือดออก	ทุกหมู่บ้านในเขตตำบลท่าบ่อสงคราม หมู่ที่ 1 - 7	30,000	30,000	30,000	30,000	30,000	จำนวนหมู่บ้านที่เข้าร่วมโครงการ	ไม่มีผู้ป่วยเป็นโรคหรือเสียชีวิตด้วยโรคไข้เลือดออก	สำนักปลัด

ที่	โครงการ	วัตถุประสงค์	เป้าหมาย (ผลผลิตของโครงการ)	งบประมาณ					ตัวชี้วัด (KPI)	ผลลัพธ์ที่คาดว่าจะได้รับ	หน่วยงาน รับผิดชอบ หลัก
				2566	2567	2568	2569	2570			
				(บาท)	(บาท)	(บาท)	(บาท)	(บาท)			
4	โครงการสัตว์ปลอดโรคคน ปลอดภัยจากโรคพิษสุนัขบ้า	เพื่อเป็นค่าใช้จ่ายในโครงการ สัตว์ปลอดโรคคนปลอดภัยจาก โรคพิษสุนัขบ้าประจำตำบล	สุนัขและแมวในเขตตำบลทำ บ่อสงคราม	35,000	35,000	35,000	35,000	35,000	จำนวนหมู่บ้านที่ เข้าร่วมโครงการ	ไม่มีโรคพิษสุนัขบ้าระบาด ในเขตตำบลทำบ่อสงคราม	สำนัก ปลัด
5	อุดหนุนคณะกรรมการหมู่บ้าน ตามโครงการตรวจสุขภาพ เคลื่อนที่ฯ	เพื่อให้ประชาชนทั้ง 7 หมู่ สุขภาพอนามัยสมบูรณ์แข็งแรง	ประชาชนทั้ง 7 หมู่บ้านฯละ 7,000 บาท	49,000	49,000	49,000	49,000	49,000	ประชาชนทั้ง 7 หมู่บ้าน	ประชาชนในหมู่บ้านมี สุขภาพแข็งแรง	สำนัก ปลัด
6	อุดหนุนคณะกรรมการหมู่บ้าน ตามโครงการส่งเสริมโภชนาการ อนามัยแม่และเด็ก	เพื่อให้ประชาชนทั้ง 7 หมู่ มี ความรู้ในการส่งเสริม โภชนาการอนามัยแม่และเด็ก	ประชาชนทั้ง 7 หมู่บ้านฯละ 7,000 บาท	49,000	49,000	49,000	49,000	49,000	ประชาชนทั้ง 7 หมู่บ้าน	ประชาชนทั้ง 4 หมู่บ้าน มี ความรู้ในการส่งเสริม โภชนาการอนามัยแม่และเด็ก	สำนัก ปลัด
7	อุดหนุนคณะกรรมการหมู่บ้าน ตามโครงการควบคุมโรค หนองพยาธิ	เพื่อให้ประชาชน ทั้ง 7 หมู่ มี ความรู้ในการควบคุมโรค หนองพยาธิ	ประชาชนทั้ง 7 หมู่บ้านฯละ 7,000 บาท	49,000	49,000	49,000	49,000	49,000	ประชาชนทั้ง 7 หมู่บ้าน	ประชาชนทั้ง 3 หมู่มีความรู้ ในการควบคุมโรคหนองพยาธิ	สำนัก ปลัด

ที่	โครงการ	วัตถุประสงค์	เป้าหมาย (ผลผลิตของโครงการ)	งบประมาณ					ตัวชี้วัด (KPI)	ผลลัพธ์ที่คาดว่าจะได้รับ	หน่วยงาน รับผิดชอบ หลัก
				2566	2567	2568	2569	2570			
				(บาท)	(บาท)	(บาท)	(บาท)	(บาท)			
8	อุดหนุนคณะกรรมการหมู่บ้าน ตามโครงการรณรงค์และแก้ไข ปัญหายาเสพติด To be number one (ศูนย์เพื่อนใจ วัยรุ่นใน หมู่บ้าน )	เพื่อให้ประชาชนทั้ง 7 หมู่ มี สุขภาพอนามัยสมบูรณ์ แข็งแรงห่างไกลจากยาเสพติด และใช้เวลาว่างให้เกิดประโยชน์	ประชาชนทั้ง 7 หมู่บ้านฯละ 7,000 บาท	49,000	49,000	49,000	49,000	49,000	ประชาชนทั้ง 7 หมู่บ้าน	ประชาชนทั้ง 7หมู่บ้าน มี สุขภาพอนามัยสมบูรณ์ แข็งแรงห่างไกลจากยาเสพติด และใช้เวลาว่างให้เกิด ประโยชน์	สำนัก ปลัด
9	อุดหนุนคณะกรรมการหมู่บ้าน ตามโครงการสืบสานพระราช ปณิธานสมเด็จพระเจ้า ๕๓ รัชกาล ด้านภัยมะเร็ง เต้านม	เพื่อกลุ่มสตรีในตำบลท่าบ่อ สงคราม ปลอดภัยจาก โรคมะเร็งเต้านม มีสุขภาพ แข็งแรง	ประชาชนทั้ง 7 หมู่บ้านฯละ 7,000 บาท	49,000	49,000	49,000	49,000	49,000	ประชาชนทั้ง 7 หมู่บ้าน	กลุ่มสตรีในตำบลท่าบ่อ สงคราม ปลอดภัยจาก โรคมะเร็งเต้านม มีสุขภาพ แข็งแรง	สำนัก ปลัด
10	อุดหนุนคณะกรรมการหมู่บ้าน ตามโครงการอบรมหมอหมู่บ้าน ในพระราชประสงค์	เพื่อให้ประชาชนตำบลท่าบ่อ สงคราม มีความรู้เบื้องต้นใน การช่วยเหลือคนป่วย	ประชาชนทั้ง 7 หมู่บ้านฯละ 7,000 บาท	49,000	49,000	49,000	49,000	49,000	ประชาชนทั้ง 7 หมู่บ้าน	ประชาชนมีความรู้เบื้องต้น และช่วยรักษาผู้ป่วย เบื้องต้นได้	สำนัก ปลัด

ที่	โครงการ	วัตถุประสงค์	เป้าหมาย (ผลผลิตของโครงการ)	งบประมาณ					ตัวชี้วัด (KPI)	ผลลัพธ์ที่คาดว่าจะได้รับ	หน่วยงาน รับผิดชอบ หลัก
				2566	2567	2568	2569	2570			
				(บาท)	(บาท)	(บาท)	(บาท)	(บาท)			
11	อุดหนุนคณะกรรมการหมู่บ้าน ตามโครงการการพัฒนา ระบบสุขภาพในโรงเรียนและชุมชน ของสมเด็จพระเทพรัตนราชสุดาฯ สยามบรมราชกุมารี	เพื่อพัฒนาระบบสุขภาพใน โรงเรียนและชุมชน ทั้ง 7 หมู่บ้าน							ประชาชนทั้ง 7 หมู่บ้าน	ระบบสุขภาพพัฒนาขึ้น คุณภาพชีวิตในชุมชนดีขึ้น	สำนัก ปลัด
12	อุดหนุนคณะกรรมการหมู่บ้าน ตามโครงการการควบคุมโรคขาด สารไอโอดีนของสมเด็จพระเทพ รัตนราชสุดาฯ สยามบรมราช กุมารี	เพื่อให้ประชาชนตำบลท่าบ่อ สงคราม มีสุขภาพอนามัย สมบูรณ์แข็งแรงได้รับสาร ไอโอดีนที่ครบถ้วน	ประชาชนทั้ง 7 หมู่บ้านฯละ 7,000 บาท						ประชาชนทั้ง 7 หมู่บ้าน	ประชาชนในตำบลท่าบ่อ สงคราม มีสุขภาพอนามัย สมบูรณ์แข็งแรงได้รับสาร ไอโอดีนที่ครบถ้วน	สำนัก ปลัด
13	อุดหนุนคณะกรรมการหมู่บ้าน ตามโครงการการส่งเสริม โภชนาการและสุขภาพอนามัย แม่และเด็กของสมเด็จพระเทพ รัตนราชสุดาฯ สยามบรมราช กุมารี	เพื่อส่งเสริมโภชนาการและ สุขภาพอนามัยแม่และเด็ก	ประชาชนทั้ง 7 หมู่บ้านฯละ 7,000 บาท						ประชาชนทั้ง 7 หมู่บ้าน	แม่และเด็กได้รับ โภชนาการที่ถูกต้องและ ครบถ้วน	สำนัก ปลัด

ที่	โครงการ	วัตถุประสงค์	เป้าหมาย (ผลผลิตของโครงการ)	งบประมาณ					ตัวชี้วัด (KPI)	ผลลัพธ์ที่คาดว่าจะได้รับ	หน่วยงาน รับผิดชอบ หลัก
				2566	2567	2568	2569	2570			
				(บาท)	(บาท)	(บาท)	(บาท)	(บาท)			
14	โครงการช่วยเหลือประชาชน ด้านการป้องกันและควบคุม โรคติดต่อ	เพื่อเป็นค่าใช้จ่ายในโครงการ ช่วยเหลือประชาชนด้านการ ป้องกันและควบคุมโรคติดต่อ	ทุกหมู่บ้านในเขตตำบลท่าบ่อ สงคราม หมู่ที่ 1 - 7	100,000	100,000	100,000	100,000	100,000	จำนวนการจัด กิจกรรมต่อปี	ประชาชนได้รับการ ช่วยเหลืออย่างทั่วถึง	สำนัก ปลัด

องค์การบริหารส่วนตำบลท่าบ่อสงคราม อำเภอศรีสงคราม จังหวัดนครพนม

ยุทธศาสตร์จังหวัดที่ 4. การพัฒนาทรัพยากรมนุษย์

ยุทธศาสตร์การพัฒนาของ อปท. ในเขตจังหวัดที่ 1. ยุทธศาสตร์การพัฒนาทรัพยากรมนุษย์

1. ยุทธศาสตร์การพัฒนาด้านประชาชนอยู่ดีมีสุข

1.4 แผนงานสังคมสงเคราะห์

ที่	โครงการ	วัตถุประสงค์	เป้าหมาย (ผลผลิตของโครงการ)	งบประมาณ					ตัวชี้วัด (KPI)	ผลลัพธ์ที่คาดว่าจะได้รับ	หน่วยงาน รับผิดชอบ หลัก
				2566	2567	2568	2569	2570			
				(บาท)	(บาท)	(บาท)	(บาท)	(บาท)			
1	โครงการส่งเสริมสุขภาพผู้สูงวัย สร้างจิตสไต ร่ากายแข็งแรง ตำบลท่าบ่อสงคราม	เพื่อส่งเสริมสุขภาพผู้สูงอายุ ให้มีความแข็งแรงทั้งด้าน ร่างกายและจิตใจ	ผู้สูงอายุในพื้นที่ของ อบต.ท่า บ่อสงคราม	40,000	40,000	40,000	40,000	40,000	จำนวน ผู้เข้าร่วม กิจกรรม	ผู้สูงอายุมีสุขภาพจิต และ สุขภาพร่างกายแข็งแรง	สำนัก ปลัด
2	อุดหนุนศูนย์เฉลิมพระเกียรติเพื่อ ช่วยเหลือผู้ป่วยเอดส์และผู้ติดเชื้อ H.I.V. อำเภอศรีสงครามจังหวัด นครพนม	สนับสนุนโครงการศูนย์เฉลิม พระเกียรติเพื่อช่วยเหลือผู้ป่วย เอดส์และผู้ติดเชื้อ H.I.V. อำเภอศรีสงคราม	ผู้ติดเชื้อเอดส์ในเขตอำเภอ	20,000	20,000	20,000	20,000	20,000	จำนวนผู้ได้รับ การช่วยเหลือ	ผู้ป่วยโรคเอดส์ได้รับความ ช่วยเหลือจากภาครัฐ	สำนัก ปลัด
3	โครงการวันผู้สูงอายุ	เพื่อให้ประชาชนภายใน หมู่บ้านเห็นความสำคัญของ ผู้สูงอายุเพื่อให้ผู้สูงอายุได้มี	ผู้สูงอายุตำบลท่าบ่อสงคราม เข้าร่วมงาน	50,000	50,000	50,000	50,000	50,000	จำนวนผู้สูงอายุ ที่เข้าร่วม	คนในชุมชนมีความสามัคคี ในการทำกิจกรรมร่วมกัน ผู้สูงอายุได้มีขวัญกำลังใจ	สำนัก ปลัด

ที่	โครงการ	วัตถุประสงค์	เป้าหมาย (ผลผลิตของโครงการ)	งบประมาณ					ตัวชี้วัด (KPI)	ผลลัพธ์ที่คาดว่าจะได้รับ	หน่วยงาน รับผิดชอบ
				2566	2567	2568	2569	2570			
				(บาท)	(บาท)	(บาท)	(บาท)	(บาท)			
4	เบี้ยยังชีพผู้สูงอายุ	เพื่อให้ผู้สูงอายุได้รับการดูแลจากทางภาครัฐ	ผู้สูงอายุตำบลท่าบ่อสงคราม	6,000,000	6,000,000	6,000,000	6,000,000	6,000,000	จำนวนผู้สูงอายุ	ผู้สูงอายุที่ยากจนได้รับการดูแลอย่างทั่วถึง	สำนักปลัด
5	เบี้ยยังชีพผู้พิการ	เพื่อให้ผู้พิการได้รับการดูแลจากทางภาครัฐ	ผู้พิการ	2,500,000	2,500,000	2,500,000	2,500,000	2,500,000	จำนวนผู้พิการ	ผู้พิการที่ยากจนได้รับการดูแลอย่างทั่วถึง	สำนักปลัด
6	เบี้ยยังชีพผู้ป่วยเอดส์	เพื่อให้ผู้ป่วยเอดส์ในพื้นที่ได้รับการดูแลอย่างทั่วถึง	จำนวน 7 หมู่บ้าน	80,000	80,000	80,000	80,000	80,000	จำนวนผู้ป่วยที่ได้รับเบี้ยฯ	ผู้ป่วยเอดส์ที่ยากจนได้รับการดูแลอย่างทั่วถึง	สำนักปลัด
7	โครงการช่วยผู้ประสบปัญหาโรคร้ายต่างๆ	เพื่อช่วยเหลือสงเคราะห์ผู้ประสบโรคร้าย	ผู้ได้รับความเดือดร้อนในเขตตำบลท่าบ่อสงคราม	20,000	20,000	20,000	20,000	20,000	จำนวนผู้ที่ได้รับการช่วยเหลือ	ผู้ได้รับความเดือดร้อนได้รับการช่วยเหลือในเบื้องต้น	สำนักปลัด
8	โครงการสงเคราะห์ผู้ยากไร้และผู้ด้อยโอกาส	เพื่อช่วยเหลือสงเคราะห์ผู้ยากไร้และผู้ด้อยโอกาส ผู้ไร้ที่พึ่ง ฯลฯ	ผู้ได้รับความเดือดร้อนในเขตตำบลท่าบ่อสงคราม	20,000	20,000	20,000	20,000	20,000	จำนวนผู้ที่ได้รับการช่วยเหลือ	ผู้ได้รับความเดือดร้อนได้รับการช่วยเหลือในเบื้องต้น	สำนักปลัด
9	อุดหนุนกองทุนสวัสดิการชุมชนตำบลท่าบ่อสงคราม	เพื่อจ่ายเป็นเงินอุดหนุนกองทุนสวัสดิการชุมชนตำบลท่าบ่อสงครามอำเภอศรีสงคราม จังหวัดนครพนม	จัดตั้งกองทุนสวัสดิการชุมชนตำบลท่าบ่อสงคราม	50,000	50,000	50,000	50,000	50,000	จำนวนสมาชิกที่ได้รับสวัสดิการ	ประชาชนในตำบลมีสวัสดิการที่คุ้มครองได้อย่างทั่วถึง	สำนักปลัด
10	ก่อสร้างสิ่งอำนวยความสะดวกสำหรับผู้พิการ	เพื่อให้ผู้พิการที่มีมาติดต่อราชการได้รับความสะดวกสบาย	ก่อสร้างสิ่งอำนวยความสะดวก เช่น ที่จอดรถ ห้องน้ำทางเดิน ฯลฯ	100,000	100,000	100,000	100,000	100,000	การก่อสร้าง	คนพิการในชุมชนที่มาติดต่อราชการ	สำนักปลัด



ที่	โครงการ	วัตถุประสงค์	เป้าหมาย (ผลผลิตของโครงการ)	งบประมาณ					ตัวชี้วัด (KPI)	ผลลัพธ์ที่คาดว่าจะได้รับ	หน่วยงาน รับผิดชอบ หลัก
				2566	2567	2568	2569	2570			
				(บาท)	(บาท)	(บาท)	(บาท)	(บาท)			
11	ก่อสร้างทางลาดสำหรับคนพิการ ที่มาติดต่อราชการ	เพื่อให้ผู้พิการที่มาติดต่อ ราชการได้รับความสะดวกสบาย	ก่อสร้างทางลาดคนพิการ	30,000	30,000	30,000	30,000	30,000	การก่อสร้าง	คนพิการในชุมชนที่มา ติดต่อราชการ	สำนัก ปลัด
12	จัดซื้อถุงยังชีพเพื่อบรรเทาภัย พิบัติสาธารณะฉุกเฉิน (อุทกภัย)	เพื่อบรรเทาความเดือดร้อน ให้แก่ประชาชน	จัดซื้อถุงยังชีพตามจำนวนผู้ เดือดร้อน	400,000	400,000	400,000	400,000	400,000	ประชาชนผู้ เดือดร้อน	บรรเทาความเดือดร้อน ประชาชน	สำนัก ปลัด
13	โครงการอบรมพัฒนาศักยภาพ คนพิการองค์การบริหารส่วน ตำบลท่าบ่อสงคราม	เพื่ออบรมคนพิการในเขต ตำบลท่าบ่อสงคราม	ผู้พิการในเขตตำบลท่าบ่อ สงคราม	20,000	20,000	20,000	20,000	20,000	จำนวนผู้พิการ	ผู้พิการมีความรู้ความ เข้าใจและพัฒนาศักยภาพ ของตนเองให้มากขึ้น	สำนัก ปลัด

องค์การบริหารส่วนตำบลท่าบ่อสงคราม อำเภอศรีสงคราม จังหวัดนครพนม

ยุทธศาสตร์จังหวัดที่ 4. การพัฒนาทรัพยากรมนุษย์

ยุทธศาสตร์การพัฒนาของ อปท. ในเขตจังหวัดที่ 1. ยุทธศาสตร์การพัฒนาทรัพยากรมนุษย์

1. ยุทธศาสตร์การพัฒนาด้านประชาชนอยู่ดีมีสุข

1.5 แผนงานการศึกษา

ที่	โครงการ	วัตถุประสงค์	เป้าหมาย (ผลผลิตของโครงการ)	งบประมาณ					ตัวชี้วัด (KPI)	ผลลัพธ์ที่คาดว่าจะได้รับ	หน่วยงาน รับผิดชอบหลัก
				2566	2567	2568	2569	2570			
				(บาท)	(บาท)	(บาท)	(บาท)	(บาท)			
1	โครงการสนับสนุนค่าใช้จ่ายการบริหารสถานศึกษา ค่ากิจกรรมพัฒนาผู้เรียนของศูนย์พัฒนาเด็กเล็ก	เพื่อจ่ายเป็นค่ากิจกรรมพัฒนาผู้เรียนของศูนย์พัฒนาเด็กเล็ก 5 แห่ง	เด็กนักเรียนของศูนย์พัฒนาเด็กเล็กในเขตตำบลท่าบ่อสงคราม จำนวน 5 ศูนย์	70,000	70,000	70,000	70,000	70,000	จำนวนเด็กเล็ก	เด็กก่อนเกณฑ์มีคุณภาพชีวิตที่ดีขึ้น	กองการศึกษา
2	โครงการสนับสนุนค่าใช้จ่ายการบริหารสถานศึกษา ค่าจัดการเรียนการสอนของศูนย์พัฒนาเด็กเล็ก	เพื่อจ่ายเป็นค่าจัดการเรียนการสอนของศูนย์พัฒนาเด็กเล็ก 5 แห่ง	เด็กนักเรียนของศูนย์พัฒนาเด็กเล็กในเขตตำบลท่าบ่อสงคราม จำนวน 5 ศูนย์	270,000	270,000	270,000	270,000	270,000	จำนวนเด็กเล็ก	เด็กก่อนเกณฑ์มีคุณภาพชีวิตที่ดีขึ้น	กองการศึกษา
3	โครงการสนับสนุนค่าใช้จ่ายการบริหารสถานศึกษา ค่ากิจกรรมพัฒนาผู้เรียนของศูนย์พัฒนาเด็กเล็ก	เพื่อจ่ายเป็นค่ากิจกรรมพัฒนาผู้เรียนของศูนย์พัฒนาเด็กเล็ก 5 แห่ง	เด็กนักเรียนของศูนย์พัฒนาเด็กเล็กในเขตตำบลท่าบ่อสงคราม จำนวน 5 ศูนย์	60,000	60,000	70,000	70,000	70,000	จำนวนเด็กเล็ก	เด็กก่อนเกณฑ์มีคุณภาพชีวิตที่ดีขึ้น	กองการศึกษา

ที่	โครงการ	วัตถุประสงค์	เป้าหมาย (ผลผลิตของโครงการ)	งบประมาณ					ตัวชี้วัด (KPI)	ผลลัพธ์ที่คาดว่าจะได้รับ	หน่วยงาน รับผิดชอบ หลัก
				2566	2567	2568	2569	2570			
				(บาท)	(บาท)	(บาท)	(บาท)	(บาท)			
4	โครงการสนับสนุนค่าใช้จ่ายการบริหารสถานศึกษา ค่าเครื่องแบบนักเรียนของศูนย์พัฒนาเด็กเล็ก	เพื่อจ่ายเป็นค่าเครื่องแบบนักเรียนศูนย์พัฒนาเด็กเล็ก 5 แห่ง	เด็กนักเรียนของศูนย์พัฒนาเด็กเล็กในเขตตำบลท่าบ่อสงคราม จำนวน 5 ศูนย์	50,000	50,000	50,000	50,000	50,000	จำนวนเด็กเล็ก	เด็กก่อนเกณฑ์ที่มีคุณภาพชีวิตที่ดีขึ้น	กองการศึกษา
5	โครงการสนับสนุนค่าใช้จ่ายการบริหารสถานศึกษา ค่าหนังสือเรียนของศูนย์พัฒนาเด็กเล็ก	เพื่อจ่ายเป็นค่าหนังสือเรียนของศูนย์พัฒนาเด็กเล็ก 5 แห่ง	เด็กนักเรียนของศูนย์พัฒนาเด็กเล็กในเขตตำบลท่าบ่อสงคราม จำนวน 5 ศูนย์	31,000	31,000	31,000	31,000	31,000	จำนวนเด็กเล็ก	เด็กก่อนเกณฑ์ที่มีคุณภาพชีวิตที่ดีขึ้น	กองการศึกษา
6	โครงการสนับสนุนค่าใช้จ่ายการบริหารสถานศึกษาค่าอุปกรณ์การเรียนของศูนย์พัฒนาเด็กเล็ก	เพื่อจ่ายเป็นค่าอุปกรณ์การเรียนของศูนย์พัฒนาเด็กเล็ก 5 แห่ง	เด็กนักเรียนของศูนย์พัฒนาเด็กเล็กในเขตตำบลท่าบ่อสงคราม จำนวน 5 ศูนย์	31,000	31,000	31,000	31,000	31,000	จำนวนเด็กเล็ก	เด็กก่อนเกณฑ์ที่มีคุณภาพชีวิตที่ดีขึ้น	กองการศึกษา
7	โครงการสนับสนุนค่าใช้จ่ายการบริหารสถานศึกษาค่าอาหารกลางวันสำหรับเด็กเล็กของศูนย์พัฒนาเด็กเล็ก	เพื่อจ่ายเป็นค่าอาหารกลางวันศูนย์พัฒนาเด็กเล็ก 5 แห่ง	เด็กนักเรียนของศูนย์พัฒนาเด็กเล็กในเขตตำบลท่าบ่อสงคราม จำนวน 5 ศูนย์	700,000	700,000	800,000	800,000	800,000	จำนวนเด็กเล็ก	เด็กก่อนเกณฑ์ที่มีคุณภาพชีวิตที่ดีขึ้น	กองการศึกษา
8	ค่าอาหารเสริม (นม)	เพื่อจ่ายเป็นค่าอาหารเสริม(นม)	เด็กนักเรียนของศูนย์พัฒนาเด็กเล็กในเขตตำบลท่าบ่อสงคราม จำนวน 5 ศูนย์และ โรงเรียน 5 แห่ง	1,350,000	1,350,000	1,350,000	1,350,000	1,350,000	จำนวนเด็กนักเรียน	เด็กก่อนเกณฑ์ที่มีคุณภาพชีวิตที่ดีขึ้นและเด็กนักเรียน	กองการศึกษา

ที่	โครงการ	วัตถุประสงค์	เป้าหมาย (ผลผลิตของโครงการ)	งบประมาณ					ตัวชี้วัด (KPI)	ผลลัพธ์ที่คาดว่าจะได้รับ	หน่วยงาน รับผิดชอบ หลัก
				2566	2567	2568	2569	2570			
				(บาท)	(บาท)	(บาท)	(บาท)	(บาท)			
9	สนับสนุนอาหารกลางวันเด็ก ปฐมวัย	เพื่อจ่ายเป็นค่าอาหารกลางวัน โรงเรียนในเขต อบต. 5 แห่ง	เด็กนักเรียนของ โรงเรียน 5 แห่ง	2,000,000	2,000,000	2,000,000	2,000,000	2,000,000	จำนวนเด็ก นักเรียน	เด็กนักเรียนมีคุณภาพ ชีวิตที่ดีขึ้น	กอง การศึกษา







รายละเอียดของโครงการ

บัญชีโครงการพัฒนาท้องถิ่น

แผนพัฒนาท้องถิ่น (พ.ศ.2566 - 2570)

แบบผ.02

องค์การบริหารส่วนตำบลท่าบ่อสงคราม อำเภอศรีสงคราม จังหวัดนครพนม

ยุทธศาสตร์จังหวัดที่ 4. การพัฒนาทรัพยากรมนุษย์

ยุทธศาสตร์การพัฒนาของ อปท. ในเขตจังหวัดที่ 1. ยุทธศาสตร์การพัฒนาทรัพยากรมนุษย์

1. ยุทธศาสตร์การพัฒนาด้านประชาชนอยู่ดีมีสุข

1.6 แผนงานศาสนาวัดธรรมและนันทนาการ

ที่	โครงการ	วัตถุประสงค์	เป้าหมาย (ผลผลิตของโครงการ)	งบประมาณและที่มา					ตัวชี้วัด (KPI)	ผลลัพธ์ที่คาดว่าจะได้รับ	หน่วยงาน รับผิดชอบ หลัก
				2566	2567	2568	2569	2570			
				(บาท)	(บาท)	(บาท)	(บาท)	(บาท)			
1	โครงการจัดซื้ออุปกรณ์ออกกำลังกายเพื่อส่งเสริมการออกกำลังกายในชุมชน	เพื่อเป็นการส่งเสริมสุขภาพ โดยการออกกำลังกาย เดินแอโรบิคเพื่อ มีสุขภาพ ร่างกายแข็งแรง	เครื่องออกกำลังกาย เครื่องเสียงเพื่อใช้ในการออกกำลังกาย เพื่อสุขภาพประชาชนทุกคน	50,000	50,000	50,000	50,000	50,000	จำนวนอุปกรณ์ที่จัดซื้อ	ประชาชนตำบลท่าบ่อสงครามมีสุขภาพร่างกายแข็งแรง	กองการศึกษา
2	โครงการส่งเสริมสุขภาพ ออกกำลังกายของ อบต.ท่าบ่อสงคราม	เพื่อส่งเสริมให้คนในชุมชนมีสุขภาพร่างกายที่แข็งแรง	พนักงาน ,ลูกจ้าง, ประชาชนผู้สนใจ	10,000	10,000	10,000	10,000	10,000	จำนวนผู้เข้าร่วม	ประชาชนตำบลท่าบ่อสงครามมีสุขภาพร่างกายแข็งแรง	กองการศึกษา
3	โครงการฝึกอบรมคุณธรรม จริยธรรม แก่ผู้บริหาร สมาชิกสภา และพนักงานส่วนตำบลของ อบต.ท่าบ่อสงคราม	เพื่อส่งเสริมคุณธรรม จริยธรรม ของผู้บริหาร สมาชิกสภา และพนักงานส่วนตำบลของ อบต.ท่าบ่อสงคราม	ผู้บริหาร สมาชิกสภา และพนักงานส่วนตำบลของ อบต.ท่าบ่อสงคราม	5,000	5,000	5,000	5,000	5,000	จำนวนผู้เข้าร่วม	บริหาร สมาชิกสภา และพนักงานส่วนตำบลของ อบต.ท่าบ่อสงคราม ตระหนัก และนำคุณธรรม และจริยธรรมมาใช้ในการทำงาน	กองการศึกษา



องค์การบริหารส่วนตำบลท่าบ่อสงคราม อำเภอศรีสงคราม จังหวัดนครพนม

ยุทธศาสตร์จังหวัดที่ 4. การพัฒนาทรัพยากรมนุษย์

ยุทธศาสตร์การพัฒนาของ อปท. ในเขตจังหวัดที่ 1. ยุทธศาสตร์การพัฒนาทรัพยากรมนุษย์

2. ยุทธศาสตร์การพัฒนาด้านทรัพยากรมนุษย์

1.แผนงานการศึกษา

ที่	โครงการ	วัตถุประสงค์	เป้าหมาย (ผลผลิตของโครงการ)	งบประมาณ					ตัวชี้วัด (KPI)	ผลลัพธ์ที่คาดว่าจะได้รับ	หน่วยงาน รับผิดชอบ หลัก
				2566	2567	2568	2569	2570			
				(บาท)	(บาท)	(บาท)	(บาท)	(บาท)			
1	อุดหนุนโรงเรียนในเขตพื้นที่ตำบลท่าบ่อสงคราม	เพื่อเป็นค่าใช้จ่ายในโครงการกิจกรรมส่งเสริมทักษะทางวิชาการฯลฯ	นักเรียนโรงเรียนในเขตพื้นที่จำนวน 5 แห่ง	50,000	50,000	20,000	20,000	20,000	จำนวนนักเรียนที่เข้าร่วม	นักเรียนได้รับการพัฒนาทักษะ	กองการศึกษา
2	ซื้ออุปกรณ์กีฬาให้เด็กนักเรียน	เพื่อให้เด็กนักเรียนได้มีอุปกรณ์กีฬาไว้เล่นและฝึกทักษะทางด้านกีฬาและใช้เวลาว่างให้เกิดประโยชน์	จำนวน 5 โรงเรียน	10,000	10,000	10,000	10,000	10,000	จำนวนอุปกรณ์กีฬา	มีอุปกรณ์กีฬาใช้เล่นกีฬาและฝึกทักษะด้านกีฬา	กองการศึกษา
3	อุดหนุนโรงเรียนพระปริยัติธรรมแผนกสามัญศึกษาวัดศรีสงคราม	เพื่อสมทบค่าใช้จ่ายทางการศึกษาของพระ และเณร	สมทบช่วยค่าใช้จ่ายทางการศึกษาในโรงเรียนพระปริยัติธรรม	20,000	20,000	20,000	20,000	20,000	จำนวนการจัดกิจกรรม/ปี	ส่งเสริมการศึกษาของพระและเณรในโรงเรียนพระปริยัติธรรม	กองการศึกษา

ที่	โครงการ	วัตถุประสงค์	เป้าหมาย (ผลผลิตของโครงการ)	งบประมาณ					ตัวชี้วัด (KPI)	ผลลัพธ์ที่คาดว่าจะได้รับ	หน่วยงาน รับผิดชอบ หลัก
				2566	2567	2568	2569	2570			
				(บาท)	(บาท)	(บาท)	(บาท)	(บาท)			
4	โครงการวันรับใบประกาศนียบัตร น้อย	เพื่อจัดงานวันจบการศึกษาของเด็ก เล็ก	เด็กเล็กจากศูนย์พัฒนาเด็ก เล็กในตำบล	10,000	10,000	10,000	10,000	10,000	จำนวน เด็กเล็ก	เด็กเล็กมีความ กระตือรือร้นในการศึกษา เล่าเรียน	กอง การศึกษา
5	โครงการก่อสร้างศูนย์พัฒนาเด็ก เล็ก	เพื่อให้เด็กก่อนวัยเรียนได้มีสถานที่ เรียนและได้รับการพัฒนาส่งเสริมให้ เด็กมีพัฒนาการที่ดี	ก่อสร้างศูนย์ให้กับเด็กก่อน วัยเรียนในแต่ละหมู่บ้าน	2,000,000	2,000,000	2,000,000	2,000,000	2,000,000	จำนวน การ ก่อสร้าง ศูนย์ฯ	เด็กก่อนวัยเรียนได้รับ การส่งเสริมพัฒนาการที่ ดีจากศูนย์พัฒนาเด็กเล็ก	กอง การศึกษา
6	โครงการอบรมบุคลากรทางการ ศึกษา ครูผู้ดูแลเด็ก และผู้ดูแลเด็ก	เพื่อพัฒนาบุคลากรภายในหน่วยงาน	จัดการอบรมให้กับหน่วยงาน เกี่ยวกับ พรบ. ข้อมูล ข่าวสารและกฎหมายอื่นๆที่ เกี่ยวข้อง	20,000	20,000	20,000	20,000	20,000	จำนวน ผู้เข้าร่วม โครงการ	บุคลากรมีความรู้ ความสามารถมากยิ่งขึ้น	กอง การศึกษา
7	โครงการห้องเรียนนอกกะลา	เพื่อเป็นการเพิ่มพูนความรู้ให้แก่เด็ก เล็ก	นักเรียนและครูได้ทำ กิจกรรมร่วมกัน	20,000	20,000	20,000	20,000	20,000	จำนวน ผู้เข้าร่วม	การเรียนการสอนมี ประสิทธิภาพมากยิ่งขึ้น	กอง การศึกษา
8	โครงการเยี่ยมบ้านนักเรียนของ ศูนย์พัฒนาเด็กเล็ก	เพื่อเพิ่มความสัมพันธ์ครู-ผู้ปกครอง นักเรียน	นักเรียนและผู้ปกครองได้ทำ กิจกรรมร่วมกัน	5,000	5,000	5,000	5,000	5,000	จำนวน ผู้เข้าร่วม	การเรียนการสอนมี ประสิทธิภาพมากยิ่งขึ้น	กอง การศึกษา
9	โครงการจัดซื้อสื่อการเรียนการ สอน	เพื่อให้มีสื่อ วัสดุอุปกรณ์และ เครื่องมือในการปฏิบัติงาน	จำนวนของเด็กนักเรียนของ ศูนย์พัฒนาเด็กเล็ก	220,000	220,000	220,000	220,000	220,000	จำนวน วัสดุที่ จัดซื้อ	การเรียนการสอนมี ประสิทธิภาพมากยิ่งขึ้น	กอง การศึกษา

ที่	โครงการ	วัตถุประสงค์	เป้าหมาย (ผลผลิตของโครงการ)	งบประมาณ					ตัวชี้วัด (KPI)	ผลลัพธ์ที่คาดว่าจะได้รับ	หน่วยงาน รับผิดชอบ หลัก
				2566	2567	2568	2569	2570			
				(บาท)	(บาท)	(บาท)	(บาท)	(บาท)			
10	โครงการจัดงานวันเด็กแห่งชาติ	เพื่อเป็นการสร้างกำลังใจให้กับเด็ก โดยการจัดกิจกรรมนันทนาการต่างๆ สำหรับเด็ก	เด็กทุกคนในเขตพื้นที่ตำบล ทำบ่อสงคราม	20,000	20,000	20,000	20,000	20,000	จำนวน เด็กที่เข้า ร่วม	เด็กได้มีการทำกิจกรรม ร่วมกันเด็กได้รับกำลังใจ และมีความสุข	กอง การศึกษา
11	อุดหนุนกลุ่มโรงเรียน ประถมศึกษาในเขตพื้นที่ตำบล ทำบ่อสงคราม	เพื่อจัดกีฬาท้องถิ่นสัมพันธ์ระหว่าง สถานศึกษาและพนักงานส่วนท้องถิ่น 3 เครื่องช่วย เพื่อเป็นค่าใช้จ่ายใน โครงการแข่งขันทักษะกีฬาสำหรับ นักเรียน	เครือข่าย 3 ตำบล กีฬา นักเรียนเครือข่าย 3 ตำบล	35,000	35,000	35,000	35,000	35,000	จำนวน การจัด กิจกรรม/ ปี	บุคลากรจากหน่วยงาน ต่างมีความรักและ สามัคคีกัน	กอง การศึกษา
12	โครงการพัฒนา ครูผู้ดูแลเด็ก และผู้ดูแลเด็ก	เพื่อใช้จ่ายในการพัฒนา ครูผู้ดูแลเด็ก และผู้ดูแลเด็ก คนละ 2,000บาท/ คน/ปี	คณะครูผู้ดูแลเด็ก และ ผู้ดูแลเด็ก	16,000	16,000	16,000	16,000	16,000	จำนวน การจัด กิจกรรม/ ปี	การเรียนการสอนมี ประสิทธิภาพมากยิ่งขึ้น	กอง การศึกษา

รายละเอียดของโครงการ  
แผนพัฒนาท้องถิ่น (พ.ศ.2566 - 2570)

องค์การบริหารส่วนตำบลท่าบ่อสงคราม อำเภอศรีสงคราม จังหวัดนครพนม

ยุทธศาสตร์จังหวัดที่ 4. การพัฒนาทรัพยากรมนุษย์

ยุทธศาสตร์การพัฒนาของ อปท. ในเขตจังหวัดที่ 1. ยุทธศาสตร์การพัฒนาทรัพยากรมนุษย์

2. ยุทธศาสตร์การพัฒนาด้านทรัพยากรมนุษย์

2.1.แผนงานสร้างความเข้มแข็งของชุมชน

ที่	โครงการ	วัตถุประสงค์	เป้าหมาย (ผลผลิตของโครงการ)	งบประมาณ					ตัวชี้วัด (KPI)	ผลลัพธ์ที่คาดว่าจะได้รับ	หน่วยงาน รับผิดชอบ หลัก
				2566	2567	2568	2569	2570			
				(บาท)	(บาท)	(บาท)	(บาท)	(บาท)			
1	อุดหนุนกลุ่มอาชีพทอผ้าอ้อม คราม บ้านดอนสมอ หมู่ที่ 1 (แผนชุมชน)	1.เพื่อส่งเสริมการประกอบอาชีพ 2.เพื่อลดปัญหาการว่างงาน 3. เพื่อสนับสนุนภูมิปัญญาท้องถิ่น เพื่อถ่ายทอดสู่ชุมชนรุ่นหลังให้สืบ สานคงอยู่อย่างยั่งยืน	อุดหนุนกลุ่ม 1 ครั้ง/ปี	10,000	10,000	10,000	10,000	10,000	จำนวน สมาชิก	1.ประชาชนมีความรู้ด้าน อาชีพ 2.ลดรายจ่ายเพิ่ม รายได้ 3.กลุ่มอาชีพมี รายได้และช่วยเหลือ ตนเองได้ 4.	สำนักปลัด
2	อุดหนุนคณะกรรมการหมู่บ้าน บ้านดอนสมอ เพื่อโครงการ จัดทำปุ๋ยหมักชีวภาพ (แผนชุมชน)	1.เพื่อส่งเสริมการประกอบอาชีพ 2.เพื่อลดปัญหาการว่างงาน	กลุ่มผู้ว่างงานที่มีความ ประสงค์จะฝึกอาชีพ	10,000	10,000	10,000	10,000	10,000	จำนวน สมาชิก	1.ประชาชนมีความรู้ด้าน อาชีพ2.ลดรายจ่ายเพิ่ม รายได้	สำนักปลัด

ที่	โครงการ	วัตถุประสงค์	เป้าหมาย (ผลผลิตของโครงการ)	งบประมาณ					ตัวชี้วัด (KPI)	ผลลัพธ์ที่คาดว่าจะได้รับ	หน่วยงาน รับผิดชอบ หลัก
				2566	2567	2568	2569	2570			
				(บาท)	(บาท)	(บาท)	(บาท)	(บาท)			
3	อุดหนุนกลุ่มแม่บ้าน บ้านดอนมะ จ่างหมู่ที่ 2 ตามโครงการทอผ้า พื้นเมืองและผ้าย้อมคราม (แผนชุมชน)	1.เพื่อส่งเสริมการประกอบอาชีพ 2.เพื่อลดปัญหาการว่างงาน 3. เพื่อสนับสนุนภูมิปัญญาท้องถิ่น เพื่อถ่ายทอดสู่ชุมชนรุ่นหลังให้สืบ สานคงอยู่อย่างยั่งยืน	อุดหนุนกลุ่ม 1 ครั้ง/ปี	20,000	20,000	20,000	20,000	20,000	จำนวน สมาชิก	1.ประชาชนมีความรู้ด้าน อาชีพ 2.ลดรายจ่ายเพิ่ม รายได้ 3.กลุ่มอาชีพมี รายได้และช่วยเหลือ ตนเองได้ 4. ประชาชนในพื้นที่มีความ เข้มแข็ง 5. จะทำให้ชุมชน ได้รับการถ่ายทอดจาก กลุ่มเพื่อสืบสาน	สำนักปลัด
4	อุดหนุนกลุ่มเกษตรกรอินทรีย์บ้าน ดอนมะจ่าง หมู่ที่ 2 (แผนชุมชน)	1.เพื่อส่งเสริมการประกอบอาชีพ 2.เพื่อลดปัญหาการว่างงาน	อุดหนุนกลุ่ม 1 ครั้ง/ปี	10,000	10,000	10,000	10,000	10,000	จำนวน สมาชิก		
5	อุดหนุนกลุ่มผลิตข้าวบ้านดอนมะ จ่างหมู่ที่ 2(แผนชุมชน)	1.เพื่อส่งเสริมการประกอบอาชีพ 2.เพื่อลดปัญหาการว่างงาน	อุดหนุนกลุ่ม 1 ครั้ง/ปี	80,000	80,000	80,000	80,000	80,000	จำนวน สมาชิก		
6	อุดหนุนชมรมผู้สูงอายุ บ้านดอน มะจ่าง หมู่ที่ 2(แผนชุมชน)	1.เพื่อส่งเสริมให้ผู้สูงอายุมีงานทำ 2.เพื่อเกิดการใช้เวลาว่างร่วมกันของ ผู้สูงอายุ	อุดหนุนกลุ่ม 1 ครั้ง/ปี	55,000	55,000	55,000	55,000	55,000	จำนวน สมาชิก		
7	อุดหนุนกลุ่มวิสาหกิจชุมชนนาปี นาปรัง หมู่ที่ 3 บ้านดอนแดง (แผนชุมชน)	1.เพื่อส่งเสริมการประกอบอาชีพ 2.เพื่อลดปัญหาการว่างงาน	อุดหนุนกลุ่ม 1 ครั้ง/ปี	20,000	20,000	20,000	20,000	20,000	จำนวน สมาชิก		
8	อุดหนุนกลุ่มแม่บ้านบ้านดอน แดงตามโครงการกลุ่มทอเสื่อ (แผนชุมชน)	1.เพื่อส่งเสริมการประกอบอาชีพ 2.เพื่อลดปัญหาการว่างงาน	อุดหนุนกลุ่ม 1 ครั้ง/ปี	10,000	10,000	10,000	10,000	10,000	จำนวน สมาชิก		

ที่	โครงการ	วัตถุประสงค์	เป้าหมาย (ผลผลิตของโครงการ)	งบประมาณ					ตัวชี้วัด (KPI)	ผลลัพธ์ที่คาดว่าจะได้รับ	หน่วยงาน รับผิดชอบ หลัก
				2566	2567	2568	2569	2570			
				(บาท)	(บาท)	(บาท)	(บาท)	(บาท)			
9	อุดหนุนกลุ่มปุ๋ยหมักอินทรีย์ชีวภาพ บ้านดอนแดง หมู่ที่ 3 (แผนชุมชน)	1.เพื่อส่งเสริมการประกอบอาชีพ 2.เพื่อลดปัญหาการว่างงาน	อุดหนุนกลุ่ม 1 ครั้ง/ปี	10,000	10,000	10,000	10,000	10,000	จำนวนสมาชิก	1.ประชาชนมีความรู้ด้านอาชีพ 2.ลดรายจ่ายเพิ่มรายได้ 3.กลุ่มอาชีพมีรายได้และช่วยเหลือตนเองได้ 4.ประชาชนในพื้นที่มีความเข้มแข็ง 5. จะทำให้ชุมชนได้รับการถ่ายทอดจากกลุ่มเพื่อสืบสาน	สำนักปลัด
10	อุดหนุนสภาวัฒนธรรมตำบลท่าบ่อสงคราม เพื่อเป็นค่าใช้จ่ายตามโครงการบรรพชาสามเณรภาคฤดูร้อน วัดศรีสงคราม	เพื่อส่งเสริมคุณธรรม จริยธรรม ในกลุ่มเยาวชน และผู้สนใจ	อุดหนุนกลุ่ม 1 ครั้ง/ปี	30,000	30,000	30,000	30,000	30,000	จำนวนสมาชิก		
11	อุดหนุนกลุ่มแม่บ้านตามโครงการทำขนมจีนบ้านนาเพียง (แผนชุมชน)	1.เพื่อส่งเสริมการประกอบอาชีพ 2.เพื่อลดปัญหาการว่างงาน	อุดหนุนกลุ่ม 1 ครั้ง/ปี	10,000	10,000	10,000	10,000	10,000	จำนวนสมาชิก		
12	อุดหนุนกลุ่มเพาะเห็ดบ้านนาเพียง (แผนชุมชน)	1.เพื่อส่งเสริมการประกอบอาชีพ 2.เพื่อลดปัญหาการว่างงาน	อุดหนุนกลุ่ม 1 ครั้ง/ปี	10,000	10,000	10,000	10,000	10,000	จำนวนสมาชิก		
13	โครงการช่วยเหลือประชาชนด้านการให้ความช่วยเหลือเกษตรกรผู้มีรายได้น้อย	เพื่อเป็นค่าใช้จ่ายตามโครงการช่วยเหลือประชาชนด้านการให้ความช่วยเหลือเกษตรกรผู้มีรายได้น้อย	ช่วยเหลือประชาชน	50,000	50,000	50,000	50,000	50,000	จำนวนกลุ่มอาชีพที่ได้รับ การส่งเสริม	เพื่อช่วยเหลือประชาชนด้านการให้ความช่วยเหลือเกษตรกรผู้มียรายได้น้อย	สำนักปลัด

ที่	โครงการ	วัตถุประสงค์	เป้าหมาย (ผลผลิตของโครงการ)	งบประมาณ					ตัวชี้วัด (KPI)	ผลลัพธ์ที่คาดว่าจะได้รับ	หน่วยงาน รับผิดชอบ หลัก
				2566	2567	2568	2569	2570			
				(บาท)	(บาท)	(บาท)	(บาท)	(บาท)			
14	โครงการจัดทำตลาดออนไลน์ให้ กลุ่มอาชีพ	เพื่อเป็นค่าใช้จ่ายตามโครงการจัดทำ ตลาดออนไลน์ให้กลุ่มอาชีพ	จัดกิจกรรมอบรม	20,000	20,000	20,000	20,000	20,000	จำนวน ประชาชน	เพื่อให้ประชาชนขาย ผลิตภัณฑ์ตำบลออนไลน์	สำนักปลัด

รายละเอียดของโครงการ  
แผนพัฒนาท้องถิ่น (พ.ศ.2566 - 2570)

องค์การบริหารส่วนตำบลท่าบ่อสงคราม อำเภอศรีสงคราม จังหวัดนครพนม

ยุทธศาสตร์จังหวัดที่ 4. การพัฒนาทรัพยากรมนุษย์

ยุทธศาสตร์การพัฒนาของ อปท. ในเขตจังหวัดที่ 1. ยุทธศาสตร์การพัฒนาทรัพยากรมนุษย์

2. ยุทธศาสตร์การพัฒนาด้านทรัพยากรมนุษย์

2.3.แผนงานศาสนาวัฒนธรรมและนันทนาการ

ที่	โครงการ	วัตถุประสงค์	เป้าหมาย (ผลผลิตของโครงการ)	งบประมาณ					ตัวชี้วัด (KPI)	ผลลัพธ์ที่คาดว่าจะได้รับ	หน่วยงาน รับผิดชอบ หลัก
				2566	2567	2568	2569	2570			
				(บาท)	(บาท)	(บาท)	(บาท)	(บาท)			
1	อุดหนุนสภาวัฒนธรรมตำบลตามโครงการบุญประเพณีแห่พระแก้ว ประเพณีหมู่บ้านบ้านดอนสมอ	เพื่อส่งเสริมและสนับสนุนงานประเพณีต่างๆในท้องถิ่นอนุรักษ์วัฒนธรรมท้องถิ่นประเพณีหมู่บ้าน	บุญประเพณีแห่พระแก้ว ประเพณีหมู่บ้านบ้านดอนสมอ	20,000	20,000	30,000	30,000	30,000	จำนวนการจัดกิจกรรม/ปี	ประชาชนเกิดจิตสำนึกในการอนุรักษ์ขนบธรรมเนียมประเพณีประจำปี	กองการศึกษา
2	อุดหนุนสภาวัฒนธรรมตำบลตามโครงการบุญแห่เวทสันดร ประเพณีหมู่บ้านบ้านดอนมะจ่าง	เพื่อส่งเสริมและสนับสนุนงานประเพณีต่างๆในท้องถิ่นอนุรักษ์วัฒนธรรมท้องถิ่นประเพณีหมู่บ้าน	บุญแห่เวทสันดร ประเพณีหมู่บ้านบ้านดอนมะจ่าง	50,000	50,000	50,000	50,000	50,000	จำนวนการจัดกิจกรรม/ปี		
3	อุดหนุนสภาวัฒนธรรมตำบลตามโครงการบุญเดือนสาม	เพื่อส่งเสริมและสนับสนุนงานประเพณีต่างๆในท้องถิ่นอนุรักษ์วัฒนธรรมท้องถิ่นประเพณีหมู่บ้าน	บุญเดือนสาม ฯลฯ ประเพณีหมู่บ้านบ้านดอนแดง	20,000	20,000	20,000	20,000	20,000	จำนวนการจัดกิจกรรม/ปี		



ที่	โครงการ	วัตถุประสงค์	เป้าหมาย (ผลผลิตของโครงการ)	งบประมาณ					ตัวชี้วัด (KPI)	ผลลัพธ์ที่คาดว่าจะได้รับ	หน่วยงาน รับผิดชอบ หลัก
				2566	2567	2568	2569	2570			
				(บาท)	(บาท)	(บาท)	(บาท)	(บาท)			
4	อุดหนุนสภาวัฒนธรรมตำบลตามโครงการบุญเดือนสี่	เพื่อส่งเสริมและสนับสนุนงานประเพณีต่างๆในท้องถิ่นอนุรักษ์วัฒนธรรมท้องถิ่นประเพณีหมู่บ้าน	บุญเดือนสี่ ฯลฯประเพณีหมู่บ้านบ้านท่าบ่อ	20,000	20,000	20,000	20,000	20,000	จำนวนการจัดกิจกรรม/ปี	ประชาชนเกิดจิตสำนึกในการอนุรักษ์ขนบธรรมเนียมประเพณีประจำปี	กองการศึกษา
5	อุดหนุนสภาวัฒนธรรมตำบลตามโครงการส่งเสริมงานบุญประจำปีบ้านนาเพียง หมู่ที่ 5	เพื่อส่งเสริมและสนับสนุนงานประเพณีต่างๆในท้องถิ่นอนุรักษ์วัฒนธรรมท้องถิ่นประเพณีหมู่บ้าน	ส่งเสริมงานบุญประจำปี บ้านนาเพียง หมู่ที่ 5	20,000	20,000	20,000	20,000	20,000	จำนวนการจัดกิจกรรม/ปี		
6	อุดหนุนสภาวัฒนธรรมตำบลตามโครงการบุญสงกรานต์ บ้านดอนสมอ หมู่ที่ 7	เพื่อส่งเสริมและสนับสนุนงานประเพณีต่างๆในท้องถิ่นอนุรักษ์วัฒนธรรมท้องถิ่นประเพณีหมู่บ้าน	บุญสงกรานต์ ฯลฯประเพณีหมู่บ้านดอนสมอ	20,000	20,000	50,000	50,000	50,000	จำนวนการจัดกิจกรรม/ปี		
7	อุดหนุนสภาวัฒนธรรมตำบล (โครงการแข่งขันรถอีแต๊กบ้านดอนแดง)	เพื่อสืบสานประเพณีและวัฒนธรรมของหมู่บ้านเพื่อสร้างความสามัคคีและความเข้มแข็งให้กับประชาชนและองค์กรต่างๆ	จัดประกวดแข่งขันรถอีแต๊ก	30,000	30,000	30,000	30,000	30,000	จำนวนการจัดกิจกรรม/ปี	เป็นการสืบสานประเพณีและวัฒนธรรมของหมู่บ้าน	กองการศึกษา
8	อุดหนุนสภาวัฒนธรรมตำบล, ตามโครงการแข่งขันเรือยาวประเพณีประจำปีบ้านท่าบ่อ	เพื่อส่งเสริมและสนับสนุนงานประเพณีต่างๆในท้องถิ่นเพื่อสร้างความสามัคคีในชุมชน	แข่งเรือยาวประจำปีบ้านท่าบ่อ	50,000	50,000	60,000	60,000	60,000	จำนวนการจัดกิจกรรม/ปี	ประชาชนเกิดจิตสำนึกในการอนุรักษ์ขนบธรรมเนียมประเพณี	กองการศึกษา

ที่	โครงการ	วัตถุประสงค์	เป้าหมาย (ผลผลิตของโครงการ)	งบประมาณ					ตัวชี้วัด (KPI)	ผลลัพธ์ที่คาดว่าจะได้รับ	หน่วยงาน รับผิดชอบ หลัก
				2566	2567	2568	2569	2570			
				(บาท)	(บาท)	(บาท)	(บาท)	(บาท)			
9	อุดหนุนสภาวัฒนธรรมอำเภอศรีสงครามสนับสนุนโครงการมหกรรมเทศกาลปลาลุ่มน้ำสงคราม	เพื่อส่งเสริมการท่องเที่ยวของอำเภอศรีสงครามให้เป็นที่รู้จักของบุคคลทั่วไป	งานมหกรรมเทศกาลปลาลุ่มน้ำสงคราม อำเภอศรีสงคราม จังหวัดนครพนม	50,000	50,000	50,000	50,000	50,000	จำนวนการจัดกิจกรรม/ปี	ส่งเสริมให้อำเภอศรีสงครามเป็นที่รู้จักของคนทั่วไปและทำให้นักท่องเที่ยวมาชมสถานที่ของอำเภอ	กองการศึกษา
10	โครงการมหกรรมเทศกาลปลาลุ่มน้ำสงคราม	เพื่อเป็นการจัดประเพณีท้องถิ่นอำเภอศรีสงคราม	หมู่ 1-7 ตำบลท่าบ่อสงคราม	150,000	150,000	260,000	260,000	260,000	จำนวนหมู่บ้านร่วมโครงการ	มีการสืบสานและถ่ายทอดประเพณีและวัฒนธรรมอันดีงามของท้องถิ่น	กองการศึกษา
11	อุดหนุนเทศบาลตำบลศรีสงครามสนับสนุนโครงการจัดงานรัฐพิธีและงานวันสำคัญอำเภอศรีสงคราม	เพื่อให้การจัดงานรัฐพิธี และงานวันสำคัญต่างๆเป็นไปด้วยความเรียบร้อยถูกต้องตามแบบธรรมเนียมและเพื่อส่งเสริมให้ข้าราชการ พ่อค้าประชาชน ได้มีส่วนร่วมในงานรัฐพิธีงานวันสำคัญรักษาไว้ซึ่งขนบธรรมเนียม	จัดงานรัฐพิธีและงานวันสำคัญที่ศาลาประชาคมอำเภอศรีสงคราม	20,000	20,000	20,000	20,000	20,000	จำนวนการจัดกิจกรรม/ปี	การจัดงานรัฐพิธีและงานวันสำคัญเป็นไปด้วยความเรียบร้อยข้าราชการ พ่อค้าประชาชน และรักษาไว้ซึ่งขนบธรรมเนียมประเพณีให้คงอยู่สืบไป	กองการศึกษา

ที่	โครงการ	วัตถุประสงค์	เป้าหมาย (ผลผลิตของโครงการ)	งบประมาณ					ตัวชี้วัด (KPI)	ผลลัพธ์ที่คาดว่าจะได้รับ	หน่วยงาน รับผิดชอบ หลัก
				2566	2567	2568	2569	2570			
				(บาท)	(บาท)	(บาท)	(บาท)	(บาท)			
12	โครงการจัดทำเรือไฟ เข้าร่วมงานประเพณีไหลเรือไฟของจังหวัด	1.เพื่อเป็นการสืบสานวัฒนธรรมของจังหวัดนครพนม2.เป็นการส่งเสริมการท่องเที่ยว	จัดทำเรือไฟขนาดความยาว 50-60 เมตร และใช้ตะเกียงไม้ต่ำกว่า 10,000 ดวง	60,000	60,000	60,000	60,000	60,000	จำนวนการจัดกิจกรรม/ปี	เป็นการสืบสานประเพณีวัฒนธรรมท้องถิ่น	กองการศึกษา
13	โครงการจัดงานประเพณีและวัฒนธรรมท้องถิ่น	เพื่อจัดงานประเพณีและวัฒนธรรมท้องถิ่นต่างๆ เช่น วันเข้าพรรษา วันออกพรรษา วันออกพรรษา วันเด็ก วันลอยกระทง วันขึ้นปีใหม่ ฯลฯ	หมู่ 1-7 ตำบลท่าบ่อสงคราม	40,000	40,000	40,000	40,000	40,000	จำนวนหมู่บ้านร่วมโครงการ	มีการสืบสานและถ่ายทอดประเพณีและวัฒนธรรมอันดีงามของท้องถิ่น	กองการศึกษา
14	อุดหนุนสภาวัฒนธรรมตำบลตามโครงการบุญประเพณีบุญข้าวจีบ้านดอนมะจ่าง	เพื่อส่งเสริมและสนับสนุนงานประเพณีต่างๆในท้องถิ่นอนุรักษ์วัฒนธรรมท้องถิ่นประเพณีหมู่บ้าน	จัดทำบุญข้าวจี ประเพณีหมู่บ้านบ้านดอนมะจ่าง	40,000	40,000	40,000	40,000	40,000	จำนวนการจัดกิจกรรม/ปี	มีการสืบสานและถ่ายทอดประเพณีและวัฒนธรรมอันดีงามของท้องถิ่น	กองการศึกษา
15	อุดหนุนสภาวัฒนธรรมตำบลตามโครงการประเพณีสงกรานต์น้ำผู้สูงอายุ บ้านดอนแดงหมู่ที่ 3	เพื่อส่งเสริมและสนับสนุนงานประเพณีต่างๆในท้องถิ่นอนุรักษ์วัฒนธรรมท้องถิ่นประเพณีหมู่บ้าน	ประเพณีสงกรานต์น้ำผู้สูงอายุ บ้านดอนแดง หมู่ที่ 3	50,000	50,000	50,000	50,000	50,000	จำนวนการจัดกิจกรรม/ปี	มีการสืบสานและถ่ายทอดประเพณีและวัฒนธรรมอันดีงามของท้องถิ่น	กองการศึกษา

ที่	โครงการ	วัตถุประสงค์	เป้าหมาย (ผลผลิตของโครงการ)	งบประมาณ					ตัวชี้วัด (KPI)	ผลลัพธ์ที่คาดว่าจะได้รับ	หน่วยงาน รับผิดชอบ หลัก
				2566	2567	2568	2569	2570			
				(บาท)	(บาท)	(บาท)	(บาท)	(บาท)			
16	อุดหนุนสภาวัฒนธรรมตำบลท่าบ่อสงคราม เพื่อเป็นค่าใช้จ่ายตามโครงการบรรพชาสามเณรภาคฤดูร้อน วัดศรีสงคราม	เพื่อส่งเสริมคุณธรรม จริยธรรม ในกลุ่มเยาวชน และผู้ที่สนใจ	อุดหนุนกลุ่ม 1 ครั้ง/ปี	30,000	30,000	30,000	30,000	30,000	จำนวนการจัดกิจกรรม/ปี	มีการสืบสานและถ่ายทอดประเพณีและวัฒนธรรมอันดีงามของท้องถิ่น	กองการศึกษา
17	อุดหนุนสภาวัฒนธรรมตำบลตามโครงการบุญแห่ห่มบ้านบ้านท่าบ่อ	เพื่อส่งเสริมและสนับสนุนงานประเพณีต่างๆในท้องถิ่นอนุรักษ์วัฒนธรรมท้องถิ่นประเพณีห่มบ้าน	บุญแห่ห่มบ้านบ้านท่าบ่อ	20,000	20,000	40,000	40,000	40,000	จำนวนการจัดกิจกรรม/ปี	มีการสืบสานและถ่ายทอดประเพณีและวัฒนธรรมอันดีงามของท้องถิ่น	กองการศึกษา
18	อุดหนุนสภาวัฒนธรรมตำบลตามโครงการบุญประเพณีสงกรานต์บ้านดอนสมอหู่ที่ 7	เพื่อส่งเสริมและสนับสนุนงานประเพณีต่างๆในท้องถิ่นอนุรักษ์วัฒนธรรมท้องถิ่นประเพณีห่มบ้าน	โครงการบุญประเพณีสงกรานต์บ้านดอนสมอหู่ที่ 7	50,000	50,000	50,000	50,000	50,000	จำนวนการจัดกิจกรรม/ปี	มีการสืบสานและถ่ายทอดประเพณีและวัฒนธรรมอันดีงามของท้องถิ่น	กองการศึกษา
19	อุดหนุนสภาวัฒนธรรมตำบลท่าบ่อสงคราม ตามโครงการกีฬาฟุตบอลประเพณี	เพื่อส่งเสริมและสนับสนุนงานประเพณีต่างๆในท้องถิ่นอนุรักษ์วัฒนธรรมท้องถิ่นกระชับความสัมพันธ์ในการแข่งขันกีฬา	แข่งขันกีฬาเพื่อเชื่อมความสัมพันธ์ให้แน่นแฟ้น	60,000	60,000	60,000	60,000	60,000	จำนวนการจัดกิจกรรม/ปี	ประชาชนเกิดจิตสำนึกในการอนุรักษ์ขนบธรรมเนียมประเพณีประจำปี	กองการศึกษา
20	โครงการจัดกิจกรรมสัปดาห์ส่งเสริมพระพุทธศาสนา	เพื่อส่งเสริมพระพุทธศาสนา	จัดประเพณีแห่เทียนพรรษาและประเพณีต่างๆที่เป็นการส่งเสริมพระพุทธศาสนา	50,000	50,000	50,000	50,000	50,000	จำนวนการจัดกิจกรรม/ปี	ประชาชนร่วมกิจกรรมส่งเสริมพระพุทธศาสนา	กองการศึกษา

รายละเอียดของโครงการ  
แผนพัฒนาท้องถิ่น (พ.ศ.2566 - 2570)

องค์การบริหารส่วนตำบลท่าบ่อสงคราม อำเภอศรีสงคราม จังหวัดนครพนม

ยุทธศาสตร์จังหวัดที่ 6. การบริหารจัดการทรัพยากรธรรมชาติและสิ่งแวดล้อมอย่างยั่งยืน

ยุทธศาสตร์การพัฒนาของ อปท. ในเขตจังหวัดที่ 6. ยุทธศาสตร์การพัฒนาเมืองน่าอยู่

3. ยุทธศาสตร์การพัฒนาด้านการเกษตร

3.1 แผนงานเกษตร

ที่	โครงการ	วัตถุประสงค์	เป้าหมาย (ผลผลิตของโครงการ)	งบประมาณ					ตัวชี้วัด (KPI)	ผลลัพธ์ที่คาดว่าจะได้รับ	หน่วยงาน รับผิดชอบหลัก
				2566	2567	2568	2569	2570			
				(บาท)	(บาท)	(บาท)	(บาท)	(บาท)			
1	โครงการขุดลอกหนองหมากอ บ้านดอนมะจ่าง หมู่ที่2	เพื่อกักเก็บน้ำไว้ใช้ในการเกษตร	ขนาดกว้าง 20 เมตรยาว60เมตร ลึก3เมตร	126,000	-	-	-	-	พื้นที่ขุดลอก	เกษตรกรมีน้ำ พอเพียงในการทำ การเกษตร	กองช่าง
2	โครงการขุดลอกหนองรางเกลือ บ้านดอนมะจ่างหมู่ที่2	เพื่อกักเก็บน้ำไว้ใช้ในการเกษตร	ขนาดกว้าง2 เมตรยาว1,000 เมตรลึก1.5เมตร	105,000	-	-	-	-	พื้นที่ขุดลอก	เกษตรกรมีน้ำ พอเพียงในการทำ การเกษตร	กองช่าง

ที่	โครงการ	วัตถุประสงค์	เป้าหมาย (ผลผลิตของโครงการ)	งบประมาณ					ตัวชี้วัด (KPI)	ผลลัพธ์ที่คาดว่าจะได้รับ	หน่วยงาน รับผิดชอบ หลัก
				2566	2567	2568	2569	2570			
				(บาท)	(บาท)	(บาท)	(บาท)	(บาท)			
3	โครงการขุดลอกคลองส่งน้ำ บ้านดอนสมอ หมู่ที่ 1 หนองนาแซง-หนองยาง	เพื่อกักเก็บน้ำไว้ใช้ในการเกษตร	บ้านดอนสมอ หมู่ 1 หนองนาแซง-หนองยาง ขนาดกว้าง 16 เมตร ยาว180 เมตร	-	1,000,000	-	-	-	พื้นที่ขุดลอก	เกษตรกรมีน้ำพอเพียงในการทำ การเกษตร	กองช่าง
4	โครงการขุดลอกคลองส่งน้ำ บ้านดอนสมอ หมู่ที่ 1 หนองบัว	เพื่อกักเก็บน้ำไว้ใช้ในการเกษตร	บ้านดอนสมอ หมู่ 1 หนองบัว ขนาดกว้าง 80 เมตร ยาว 160 เมตร	-	-	250,000	-	-	พื้นที่ขุดลอก	เกษตรกรมีน้ำพอเพียงในการทำ การเกษตร	กองช่าง
5	โครงการขุดลอกคลองส่งน้ำ บ้านดอนสมอ หมู่ที่ 1 หนองแวง	เพื่อกักเก็บน้ำไว้ใช้ในการเกษตร	บ้านดอนสมอ หมู่ 1 หนองแวง ขนาดกว้าง 120 เมตร ยาว 160 เมตร	-	-	-	-	300,000	พื้นที่ขุดลอก	เกษตรกรมีน้ำพอเพียงในการทำ การเกษตร	กองช่าง
6	เสริมทำนบคลองบ่อ บ้านดอนสมอ หมู่ที่ 1	เพื่อกักเก็บน้ำไว้ทำการเกษตรในฤดูแล้ง	เพื่อส่งเสริมการเกษตรยาว 50 เมตร กว้าง 8 เมตร สูง 5 เมตร	-	-	-	-	1,000,000	ระยะทางที่จัดทำโครงการ	เกษตรกรมีน้ำพอเพียงในการทำ การเกษตร	กองช่าง
7	โครงการขุดลอกหนองบาเคน บ้านดอนมะจ่าง หมู่ที่ 2	เพื่อกักเก็บน้ำไว้ใช้ในการเกษตร	หนองบาเคน หมู่ 2 กว้าง 200 เมตร ลึก 2 เมตร	500,000	-	-	-	-	พื้นที่ขุดลอก	เกษตรกรมีน้ำพอเพียงในการทำ การเกษตร	กองช่าง
8	โครงการขุดลอกหนองหมากจับ บ้านดอนมะจ่าง หมู่ที่ 2	เพื่อกักเก็บน้ำไว้ใช้ในการเกษตร	ขุดลอกหนองหมากจับ หมู่ 2 (ตามแบบที่ อบต.กำหนด)	500,000	-	-	-	-	พื้นที่ขุดลอก	เกษตรกรมีน้ำพอเพียงในการทำ	กองช่าง

ที่	โครงการ	วัตถุประสงค์	เป้าหมาย (ผลผลิตของโครงการ)	งบประมาณ					ตัวชี้วัด (KPI)	ผลลัพธ์ที่คาดว่าจะได้รับ	หน่วยงาน รับผิดชอบ หลัก
				2566	2567	2568	2569	2570			
				(บาท)	(บาท)	(บาท)	(บาท)	(บาท)			
9	โครงการสูบน้ำพลังงานแสงอาทิตย์ บ้านดอนมะจ่าง หมู่ที่ 2	เพื่อให้มีน้ำใช้ไว้ใช้อุปโภค และเพื่อทำการเกษตร	ก่อสร้างระบบสูบน้ำพลังงานแสงอาทิตย์ ขนาดไม่น้อยกว่า 2,500 วัตต์	500,000	-	-	-	-	ขนาดของระบบสูบน้ำ	เกษตรกรมีน้ำพอเพียงในการทำการเกษตร และมีน้ำไว้ใช้อุปโภค	กองช่าง
10	โครงการขุดลอกหนองห่ม บ้านดอนมะจ่าง หมู่ที่ 2	เพื่อกักเก็บน้ำไว้ใช้ในการเกษตร	จ้าง หมู่ที่ 2 (ตามแบบที่ อบต. กำหนด)	520,000	-	-	-	-	พื้นที่ขุดลอก	เกษตรกรมีน้ำพอเพียงในการทำ	กองช่าง
11	เสริมทำนบหนองโสน บ้านดอนมะจ่าง หมู่ที่ 2	เพื่อให้เกษตรกรมีน้ำเพียงพอในการเกษตร และเพื่อเพิ่มคันทำนบเดิมให้สูงขึ้น	หลังทำนบเดิมที่มีระดับต่ำ ยาว 300 เมตร กว้าง 4 เมตร สูง 3 เมตร 1,600 ลบ.ม.	-	100,000	-	-	-	พื้นที่เสริมทำนบ	เกษตรกรมีน้ำพอเพียงในการทำการเกษตร	กองช่าง
12	โครงการถมดินลงลูกรังถนนไปทุ่งรวงทอง หนองหมากจับ	เพื่อเป็นถนนส่งผลผลิตข้างนา ปิ้งสุ่ตลาดข้าวโดยปราศจากหลุมและโคลนตรม	ถนนกว้าง 5 เมตร ยาว 2,000 เมตร หนองกว้าง 80 เมตร ยาว 200 เมตร	-	100,000	100,000	100,000	100,000	ระยะทางที่จัดทำโครงการ	จะทำให้เกษตรกรที่ทำนาปิ้งริมถนนตลอดสายจำนวน ๑,๕๐๐ ไร่ นำ	กองช่าง
13	โครงการขุดลอกคลองรอบหนองส้มโฮง บ้านดอนแดง หมู่ที่ 3	เพื่อกักเก็บน้ำไว้ใช้ในการเกษตร	ขุดลอกคลองรอบหนองส้มโฮง บ้านดอนแดงหมู่ที่ 3	200,000	-	-	-	-	พื้นที่ขุดลอก	เกษตรกรมีน้ำพอเพียงในการทำการเกษตร	กองช่าง
14	โครงการขุดลอกคลองจากทำนบไชยวาน-หนองสังข์น้อย บ้านดอนแดง หมู่ที่ 3	เพื่อกักเก็บน้ำไว้ใช้ในการเกษตร	ขุดลอกคลองจากทำนบไชยวาน-หนองสังข์น้อย บ้านดอนแดงหมู่ที่ 3 (ตามแบบที่ อบต.กำหนด)	450,000	-	-	-	-	พื้นที่ขุดลอก	เกษตรกรมีน้ำพอเพียงในการทำการเกษตร	กองช่าง

ที่	โครงการ	วัตถุประสงค์	เป้าหมาย (ผลผลิตของโครงการ)	งบประมาณ					ตัวชี้วัด (KPI)	ผลลัพธ์ที่คาดว่าจะได้รับ	หน่วยงาน รับผิดชอบ หลัก
				2566	2567	2568	2569	2570			
				(บาท)	(บาท)	(บาท)	(บาท)	(บาท)			
15	โครงการขุดลอกคลองเก่าจาก ป่าซี-ดอนตาหัด บ้านดอนแดง หมู่ที่ 3	เพื่อกักเก็บน้ำไว้ใช้ในการเกษตร	ขุดลอกคลองเก่าจากป่าซี-ดอน ตาหัด รางระบายน้ำ คสล.กว้าง 0.40 ม.ยาว 100ม.	500,000	-	-	-	-	พื้นที่ขุดลอก	เกษตรกรมีน้ำ พอเพียงในการทำ การเกษตร	กองช่าง
16	โครงการขุดลอกหนองปลาโต บ้านดอนแดง หมู่ที่ 3	เพื่อกักเก็บน้ำไว้ใช้ในการเกษตร	หนองปลาโต กว้าง 20 เมตรยาว 300 เมตร ลึก 2 เมตร	470,000	-	-	-	-	พื้นที่ขุดลอก	เกษตรกรมีน้ำพอเพียงใน การทำกรเกษตร	กองช่าง
17	โครงการขุดลอกคลองเก่าคูบา อ้อม-ทำนบเหล่าเสือ	เพื่อกักเก็บน้ำไว้ใช้ในการเกษตร	ขุดลอกคลองเก่าคูบาค้อม - ทำนบเหล่าเสือบ้านดอนแดงหมู่ที่ 3	500,000	-	-	-	-	พื้นที่ขุดลอก	เกษตรกรมีน้ำ พอเพียงในการทำ การเกษตร	กองช่าง
18	โครงการขุดลอกหนองโดน บ้าน ดอนแดงหมู่ที่ 3	เพื่อกักเก็บน้ำไว้ใช้ในการเกษตร	ขุดลอกจากหนองโดน-ทาง สาธารณะ ยาวประมาณ 100ม.	100,000	-	-	-	-	พื้นที่ขุดลอก	เกษตรกรมีน้ำ พอเพียงในการทำ การเกษตร	กองช่าง
19	โครงการขุดลอกป่าซี-ดอนตา หัดบ้านดอนแดงหมู่ที่ 3	เพื่อกักเก็บน้ำไว้ใช้ในการเกษตร	ขุดลอก (ป่าซี-ดอนตาหัด) บ้าน ดอนแดงหมู่ที่ 3	-	-	250,000	-	-	พื้นที่ขุดลอก	เกษตรกรมีน้ำ พอเพียงในการทำ การเกษตร	กองช่าง
20	ขุดลอกคลองส่งน้ำ หนองแฮ้งถึง เขตทางหลวง บ้านดอนแดง หมู่ที่ 3	เพื่อกักเก็บน้ำไว้ทำการเกษตร และเป็นแหล่งเพาะพันธุ์สัตว์น้ำ เพื่อส่งเสริมการทำกรเกษตรใน หน้าแล้งและการทำนาปรัง และ มีระบบชลประทานที่ทั่วถึง	หนองแฮ้งถึงเขตทางหลวง กว้าง 10 เมตร ยาว 300 เมตร ลึก 2.5 เมตร	-	-	-	-	250,000	พื้นที่ขุดลอก	ทำให้เกษตรกรมี คลองส่งน้ำสู่แปลงนา และมีรายได้ทาง การเกษตรเพิ่มเติม	กองช่าง



ที่	โครงการ	วัตถุประสงค์	เป้าหมาย (ผลผลิตของโครงการ)	งบประมาณ					ตัวชี้วัด (KPI)	ผลลัพธ์ที่คาดว่าจะได้รับ	หน่วยงาน รับผิดชอบ หลัก
				2566	2567	2568	2569	2570			
				(บาท)	(บาท)	(บาท)	(บาท)	(บาท)			
21	โครงการสร้างทำนบหนองสังข์น้อย บ้านดอนแดงหมู่ที่ 3	1.เพื่อกักเก็บน้ำไว้ใช้ในการทำนาปรัง 2.เพื่อเป็นแหล่งขยายพันธุ์สัตว์น้ำให้มากยิ่งขึ้น	หนองสังข์น้อย หมู่ 3 ทำนบกว้าง 3 เมตร ยาว 128 เมตร สูง 1.30 เมตร โดยเฉลี่ย	140,000	-	-	-	-	พื้นที่เสริมทำนบ	1.เกษตรกรมีน้ำใช้ในการทำนาปรังอย่างพอเพียง 2.ลดต้นทุนในการสูบน้ำจากแหล่งอื่นในการทำนาปรัง	กองช่าง
22	โครงการสูบน้ำพลังงานแสงอาทิตย์ บ้านท่าบ่อ หมู่ที่ 4	เพื่อให้มีน้ำใช้ไว้ใช้อุปโภค และเพื่อการเกษตร	ก่อสร้างระบบสูบน้ำพลังงานแสงอาทิตย์ ขนาดไม่น้อยกว่า 2,500 วัตต์	500,000	-	-	-	-	ขนาดของระบบสูบน้ำ	เกษตรกรมีน้ำพอเพียงในการทำการเกษตร และมีน้ำไว้ใช้อุปโภค	กองช่าง
23	ขุดลอกห้วยบ่อ บ้านท่าบ่อ หมู่ที่ 4,6	เพื่อกักเก็บน้ำไว้ใช้ในการเกษตร	ขุดลอกห้วยบ่อ พื้นที่กว้าง 20 เมตร ลึก 2 เมตร ยาว 300 เมตร	500,000	-	-	-	-	พื้นที่ขุดลอก	เกษตรกรมีน้ำพอเพียงในการทำ การเกษตร	กรมส่งเสริมฯ/ปกครองอำเภอศรี
24	โครงการเสริมทำนบห้วยซิง	เพื่อกักเก็บน้ำไว้ใช้ในการเกษตร	โครงการเสริมทำนบห้วยซิง บ้านท่าบ่อ หมู่ที่ 4	-	-	-	500,000	500,000		เกษตรกรมีน้ำพอเพียงในการทำ	กองช่าง
25	เสริมทำนบห้วยซิง	เพื่อพื้นที่กักเก็บน้ำให้ได้เพิ่มขึ้น	กว้าง 6 เมตร ยาว 3,000 เมตร สูง 1 เมตร	-	200,000	200,000	100,000	100,000	ระยะทางที่ทำโครงการ	เพื่อนุรักษ์พันธุ์สัตว์น้ำ และกักเก็บน้ำไว้ใช้ในการเกษตร	กองช่าง
26	โครงการขุดลอกหนองบักโค้ง บ้านนาเพียง หมู่ที่ 5	เพื่อกักเก็บน้ำไว้ใช้ในการเกษตร	หนองบักโค้ง หมู่ 5 กว้าง 200 เมตร ยาว 200 เมตร ลึก 2 เมตร	400,000	-	-	-	-	พื้นที่ขุดลอก	เกษตรกรมีน้ำพอเพียงในการทำ การเกษตร	กองช่าง

ที่	โครงการ	วัตถุประสงค์	เป้าหมาย (ผลผลิตของโครงการ)	งบประมาณ					ตัวชี้วัด (KPI)	ผลลัพธ์ที่คาดว่าจะได้รับ	หน่วยงาน รับผิดชอบ หลัก
				2566	2567	2568	2569	2570			
				(บาท)	(บาท)	(บาท)	(บาท)	(บาท)			
27	โครงการขุดลอกหนองกุดโต บ้านนาเพียง หมู่ที่ 5	เพื่อกักเก็บน้ำไว้ใช้ในการเกษตร	ขุดลอกคลองหนองกุดโต (ตามแบบ อบต.กำหนด)	-	-	-	200,000	-	พื้นที่ขุดลอก	เกษตรกรมีน้ำ พอเพียงในการทำ	กองช่าง
28	โครงการขุดลอกคลองหนองแสง บ้านนาเพียง หมู่ที่ 5	เพื่อกักเก็บน้ำไว้ใช้ในการเกษตร	ขุดลอกคลองหนองแสง	500,000	-	-	-	-	พื้นที่ขุดลอก	เกษตรกรมีน้ำพอเพียง ในการทำการเกษตร	กองช่าง
29	โครงการขุดลอกหนองหล่ม- หนองมะโครัง บ้านนาเพียงหมู่ 5	เพื่อกักเก็บน้ำไว้ใช้ในการเกษตร	ขุดลอกหนองหญ้ามา-หนองหล่ม-หนอง มะโครังขนาด กว้าง 20 เมตร ยาว 300 เมตร ลึก 2 เมตร	500,000	-	-	-	-	พื้นที่ขุดลอก	เกษตรกรมีน้ำ พอเพียงในการทำ การเกษตร	กองช่าง
30	โครงการขุดลอกหนองหมากแซว บ้านนาเพียง หมู่ที่ 5	เพื่อกักเก็บน้ำไว้ใช้ในการเกษตร	ขุดลอกหนองหมากแซว (ตาม แบบที่ อบต.กำหนด)	500,000	-	-	-	-	พื้นที่ขุดลอก	เกษตรกรมีน้ำ พอเพียงในการทำ	กองช่าง
31	ขุดคลองหนองโสนเชื่อมต่อหนอง หล่ม	เพื่อให้เกษตรกรมีน้ำไว้ใช้ใน การเกษตรอย่างเพียงพอ	กว้าง 6 เมตร ยาว 1,500 เมตร ลึก 1 เมตร	-	400,000	-	-	-	พื้นที่ขุดลอก	เกษตรกรมีน้ำไว้ใช้ ประโยชน์ในการทำ นาปรัง	กองช่าง
32	โครงการขุดลอกหนองหญ้ามา บ้านนาเพียง หมู่ที่ 5	เพื่อกักเก็บน้ำไว้ใช้ในการเกษตร	ขุดลอกหนองหญ้ามา (ตามแบบ ที่ อบต.กำหนด)	-	-	-	-	660,000	พื้นที่ขุดลอก	เกษตรกรมีน้ำ พอเพียงในการทำ	กองช่าง
33	โครงการขุดลอกหนองไชยวาน บ้านดอนสมอ	เพื่อกักเก็บน้ำไว้ใช้ในการเกษตร	ขุดลอกหนองไชยวาน พื้นที่กว้าง 20 เมตร ลึก 2 เมตร ยาว 300 ม.	470,000	-	-	-	-	พื้นที่ขุดลอก	เกษตรกรมีน้ำพอเพียง ในการทำการเกษตร	กองช่าง
34	โครงการขุดลอกหนองพะเบอ บ้านท่าบ่อ หมู่ที่ 6	เพื่อกักเก็บน้ำไว้ใช้ในการเกษตร	ขุดลอกหนองพะเบอ หมู่ 6 กว้าง 400 เมตร ยาว 500 เมตร ลึก 2 เมตร	-	-	-	500,000	-	พื้นที่ขุดลอก	เกษตรกรมีน้ำ พอเพียงในการทำ การเกษตร	กองช่าง

ที่	โครงการ	วัตถุประสงค์	เป้าหมาย (ผลผลิตของโครงการ)	งบประมาณ					ตัวชี้วัด (KPI)	ผลลัพธ์ที่คาดว่าจะได้รับ	หน่วยงาน รับผิดชอบ หลัก
				2566	2567	2568	2569	2570			
				(บาท)	(บาท)	(บาท)	(บาท)	(บาท)			
35	โครงการขุดลอกหนองบัว บ้านท่าบ่อ	เพื่อกักเก็บน้ำไว้ใช้ในการเกษตร	ขุดลอกหนองบัว กว้าง 20 เมตร ยาว 300 ม. ลึก 2 เมตร	-	-	470,000	-	-	พื้นที่ขุดลอก	เกษตรกรมีน้ำพอเพียงในการทำ การเกษตร	กองช่าง
36	โครงการขุดลอกหนองหมากแกะ บ้านท่าบ่อ หมู่ที่ 6	เพื่อกักเก็บน้ำไว้ใช้ในการเกษตร	ขุดลอกหนองหมากแกะ (ตามแบบที่ อบต.กำหนด)	-	-	-	-	500,000	พื้นที่ขุดลอก	เกษตรกรมีน้ำพอเพียงในการทำ การเกษตร	กองช่าง
37	โครงการขุดลอกหนองถ้ำเต่า บ้านท่าบ่อ หมู่ที่ 6	เพื่อกักเก็บน้ำไว้ใช้ในการเกษตร	ขุดลอกหนองถ้ำเต่า (ตามแบบที่ อบต.กำหนด)	-	-	-	-	500,000	พื้นที่ขุดลอก	เกษตรกรมีน้ำพอเพียงในการทำ การเกษตร	กองช่าง
38	ขุดลอกหนองบอง บ้านท่าบ่อ	เพื่อกักเก็บน้ำไว้ทำการเกษตร เพื่อส่งเสริมการทำ การเกษตรในหน้าแล้งและการทำนาปรัง	ขุดลอกหนองบอง กว้าง 20 เมตร ยาว 300 เมตร ลึก 2 เมตร	470,000	-	-	-	-	พื้นที่ขุดลอก	เกษตรกรมีน้ำพอเพียงในการทำ การเกษตร	กองช่าง
39	ขุดลอกคลองส่งน้ำโนนกลาง-หนองโดน บ้านท่าบ่อ หมู่ที่ 6	เพื่อกักเก็บน้ำไว้ทำการเกษตร และเป็นแหล่งเพาะพันธุ์สัตว์น้ำ เพื่อส่งเสริมการทำ การเกษตรในหน้าแล้งและการทำนาปรัง และมีระบบชลประทานที่ทั่วถึง	โนนกลาง-หนองโดน กว้าง 3 เมตร ยาว 1,500 เมตร ลึก 2 เมตร	-	-	200,000	-	-	พื้นที่ขุดลอก	ทำให้เกษตรกรมีคลองส่งน้ำสู่แปลงนา และมีรายได้ทางการเกษตรเพิ่มเติม	กองช่าง

ที่	โครงการ	วัตถุประสงค์	เป้าหมาย (ผลผลิตของโครงการ)	งบประมาณ					ตัวชี้วัด (KPI)	ผลลัพธ์ที่คาดว่าจะได้รับ	หน่วยงาน รับผิดชอบ หลัก
				2566	2567	2568	2569	2570			
				(บาท)	(บาท)	(บาท)	(บาท)	(บาท)			
40	ชุดลอกคลองส่งน้ำโนนกลาง บ้านท่าบ่อ หมู่ที่ 6	เพื่อกักเก็บน้ำไว้ทำการเกษตร และเป็นแหล่งเพาะพันธุ์สัตว์น้ำ เพื่อส่งเสริมการทำเกษตรใน หน้าแล้งและการทำนาปรัง และ มีระบบชลประทานที่ทั่วถึง	โนนกลาง กว้าง 2 เมตร ยาว 800 เมตร ลึก 1 เมตร	-	-	-	300,000	-	พื้นที่ชุดลอก	ทำให้เกษตรกรมี คลองส่งน้ำสู่แปลงนา และมีรายได้ทาง การเกษตรเพิ่มเติม	กองช่าง
41	สนับสนุนศูนย์ถ่ายทอด เทคโนโลยีการเกษตรประจำ ตำบล (ศบกต.)	เพื่อให้คณะกรรมการประชุมวาง แผนการพัฒนาระดับตำบล	จัดประชุม 12 ครั้งๆละ 15 คน	21,500	21,500	21,500	21,500	21,500	จำนวนการ จัดกิจกรรม	คณะกรรมการมีการ ประชุมอย่างต่อเนื่อง และเกิดผลอย่าง ชัดเจน	อบต./กสก.
42	โครงการกระจายเมล็ดข้าวพันธุ์ดี (นาปรัง)	เพื่อส่งเสริมพันธุ์เมล็ดข้าวสู่ ชาวนาอย่างทั่วถึงต่อเนื่อง ตลอดเวลา	จำนวน 42 ตัน (หมู่บ้านละ 2 ตัน/ปี)	350,000	350,000	350,000	350,000	350,000	จำนวนผู้ ได้รับพันธุ์ ข้าว	เกษตรกรมีเมล็ดพันธุ์ ข้าวพันธุ์ดีทั่วถึง ชุมชนมีกองทุนเมล็ด ข้าว	อบต./ สนง.กอ.
43	โครงการพัฒนาระบบการบริหาร จัดการและเพิ่มศักยภาพการ ให้บริการงานส่งเสริมการเกษตร	เพื่อให้ ศบกต.เป็นศูนย์บริการ ร่วมหน่วยงานสังกัดกระทรวง เกษตรและสหกรณ์ในการบริการ	ปรับปรุงข้อมูล ศบกต.1 ครั้ง	30,000	30,000	30,000	30,000	30,000	ความพึง พอใจของ ผู้รับบริการ	มีข้อมูลที่เป็นปัจจุบัน ถูกต้อง ชัดเจน เกษตรกรสามารถ เข้าถึงข้อมูลได้	อบต./สนง. เกษตร อำเภอ
44	โครงการชุดลอกหนองหมาก แฉว บ้านดอนสมอหมู่ที่ 7	เพื่อกักเก็บน้ำไว้ใช้ในการเกษตร เพื่อเป็นการป้องกันและแก้ไข ปัญหาภัยแล้งและอุทกภัย	ชุดลอกหนองหมากแฉว พื้นที่ กว้าง 20 เมตร ลึก 2 เมตร ยาว 300 เมตร	470,000	-	-	-	-	พื้นที่ชุดลอก	เกษตรกรมีน้ำ พอเพียงในการทำ การเกษตร	กองช่าง/ ปกครอง อำเภอศรี สงคราม

ที่	โครงการ	วัตถุประสงค์	เป้าหมาย (ผลผลิตของโครงการ)	งบประมาณ					ตัวชี้วัด (KPI)	ผลลัพธ์ที่คาดว่าจะได้รับ	หน่วยงาน รับผิดชอบ หลัก
				2566	2567	2568	2569	2570			
				(บาท)	(บาท)	(บาท)	(บาท)	(บาท)			
45	โครงการขุดลอกหนองลาดควาย บ้านดอนสมอ ม.7	เพื่อกักเก็บน้ำไว้ใช้ในการเกษตร เพื่อเป็นการป้องกันและแก้ไขปัญหาย้ายแล้งและอุทกภัย	ขุดลอกหนองลาดควาย พื้นที่กว้าง 20 เมตร ลึก 2 เมตร ยาว 300 เมตร	470,000	-	-	-	-	พื้นที่ขุดลอก	เกษตรกรมีน้ำพอเพียงในการทำ การเกษตร	กองช่าง/ ปกครอง อำเภอศรี สงคราม
46	โครงการขุดลอกหนองหมากแกะ บ้านท่าบ่อ หมู่ที่6	เพื่อกักเก็บน้ำไว้ใช้ในการเกษตร เพื่อเป็นการป้องกันและแก้ไขปัญหาย้ายแล้งและอุทกภัย	ขุดลอกหนองหมากแกะ พื้นที่ไม่น้อยกว่า 6,000 ตร.ม. ลึกเฉลี่ย 2 เมตร ดินขุดไม่น้อยกว่า 12,000 ลบ.ม.	470,000	-	-	-	-	พื้นที่ขุดลอก	เกษตรกรมีน้ำพอเพียงในการทำ การเกษตร	กองช่าง/ ปกครอง อำเภอศรี สงคราม
47	โครงการอนุรักษ์ฟื้นฟูแหล่งน้ำหนองยาวหนองเต่า	เพื่อกักเก็บน้ำไว้ใช้ในการเกษตร เพื่อเป็นการป้องกันและแก้ไขปัญหาย้ายแล้งและอุทกภัย	ขุดลอกหนองยาวหนองเต่า	21,900,000	-	-	-	-	พื้นที่ขุดลอก	เกษตรกรมีน้ำพอเพียงในการทำ การเกษตร	กรม ทรัพยากร น้ำ

## บัญชีโครงการพัฒนาท้องถิ่น

รายละเอียดของโครงการ  
แผนพัฒนาท้องถิ่น (พ.ศ.2566 - 2570)

แบบผ.02

## องค์การบริหารส่วนตำบลท่าบ่อสงคราม อำเภอศรีสงคราม จังหวัดนครพนม

ยุทธศาสตร์จังหวัดที่ 2. การพัฒนาและส่งเสริมการท่องเที่ยวให้เป็นศูนย์กลางการท่องเที่ยวในอนุภาคลุ่มแม่น้ำโขง

-ยุทธศาสตร์การพัฒนาของ อปท. ในเขตจังหวัดที่ 2. ยุทธศาสตร์การพัฒนาและส่งเสริมการท่องเที่ยว

## 4. ยุทธศาสตร์การพัฒนาและส่งเสริมการท่องเที่ยว

## 4.1 แผนงานเคหะและชุมชน

ที่	โครงการ	วัตถุประสงค์	เป้าหมาย (ผลผลิตของโครงการ)	งบประมาณ					ตัวชี้วัด (KPI)	ผลลัพธ์ที่คาดว่าจะได้รับ	หน่วยงาน รับผิดชอบหลัก
				2566	2567	2568	2569	2570			
				(บาท)	(บาท)	(บาท)	(บาท)	(บาท)			
1	ปรับปรุงภูมิทัศน์หนองไขววน เพื่อส่งเสริมการท่องเที่ยว	1.เพื่อส่งเสริมการท่องเที่ยว 2.ปรับปรุงเพื่อเป็นที่พักผ่อน	หนองไขววน หมู่ 1	100,000	-	-	-	-	พื้นที่ที่ทำการปรับปรุง	ชาวบ้านได้ใช้เป็นที่พักผ่อน	กองช่าง
2	ปรับปรุงภูมิทัศน์ที่สาธารณะศาล ปู้ตาบ้านดอนแดง	เพื่อเป็นสถานที่พักผ่อน และ ทำพิธีกรรมของหมู่บ้านเป็น สักการะบูชาของราษฎรใน หมู่บ้าน	ปรับปรุงที่สาธารณะศาลปู้ตา	100,000	-	-	-	-	พื้นที่ที่ทำการปรับปรุง	ชาวบ้านได้ใช้เป็นที่พักผ่อน และทำพิธีกรรมของหมู่บ้าน เช่น บุญเดือน 3	กองช่าง
3	โครงการปรับปรุงภูมิทัศน์รอบ หนองแสง	1.เพื่อเป็นแหล่งท่องเที่ยวเชิง อนุรักษ์ 2.เพื่อเป็นสถานที่พักผ่อน หย่อนใจ	บริเวณรอบหนองแสง	200,000	-	-	-	-	พื้นที่ที่ทำการปรับปรุง	หมู่บ้านมีแหล่งท่องเที่ยว เชิงอนุรักษ์และมีสถานที่ พักผ่อนหย่อนใจ	สำนักปลัด

ที่	โครงการ	วัตถุประสงค์	เป้าหมาย (ผลผลิตของโครงการ)	งบประมาณ					ตัวชี้วัด (KPI)	ผลลัพธ์ที่คาดว่าจะได้รับ	หน่วยงาน รับผิดชอบ หลัก
				2566	2567	2568	2569	2570			
				(บาท)	(บาท)	(บาท)	(บาท)	(บาท)			
4	โครงการพัฒนาแหล่งท่องเที่ยวและปรับปรุงภูมิทัศน์บริเวณริมแม่น้ำสงคราม	เพื่อส่งเสริมแหล่งท่องเที่ยว	บริเวณริมแม่น้ำสงคราม (หาดกุดโต)	-	100,000	-	-	-	พื้นที่ที่ทำการปรับปรุง	มีสถานที่สวยงามเหมาะสมในการมาท่องเที่ยว	สำนักปลัด
5	ปรับปรุงภูมิทัศน์หาดปากซิงเป็นแหล่งท่องเที่ยว	1.เพื่อเป็นแหล่งท่องเที่ยวเชิงอนุรักษ์2.เพื่อเป็นสถานที่พักผ่อนหย่อนใจ	บริเวณหาดปากซิง	-	-	100,000	-	-	พื้นที่ที่ทำการปรับปรุง	หาดปากซิงมีภูมิทัศน์ที่สวยงาม	สำนักปลัด
6	โครงการปรับปรุงภูมิทัศน์ดงคำสร้างฝื่อ	เพื่อปรับปรุงเป็นแหล่งท่องเที่ยวทางธรรมชาติ	ดงคำสร้างฝื่อมีภูมิทัศน์ที่สวยงาม	-	-	30,000	30,000	30,000	พื้นที่ทำการ	เกิดเป็นแหล่งท่องเที่ยวของชุมชน	สำนักปลัด
7	โครงการปรับปรุงภูมิทัศน์แหล่งท่องเที่ยวหนองหญ้าม้า	เพื่อให้มีสถานที่พักผ่อนออกกำลังกายของประชาชนและเป็นแหล่งท่องเที่ยวของหมู่บ้าน	ทำถนนรอบหนองและปลูกไม้ดอกไม้ประดับตามถนนรอบหนองหญ้าม้า	2,000,000	2,000,000	2,000,000	-	-	พื้นที่การจัดทำโครงการ	ประชาชนมีสถานที่พักผ่อนหย่อนใจและเป็นแหล่งท่องเที่ยวของหมู่บ้าน	อบจ.
8	จัดซื้อเครื่องตัดหญ้า	เพื่อใช้ในการปรับปรุงภูมิทัศน์บริเวณพื้นที่ อบต.	เครื่องตัดหญ้า สะพายหลัง1 เครื่อง	15,000	-	15,000	-	-	จำนวนการจัดซื้อ	อบต. มีภูมิทัศน์สวยงามขึ้น	สำนักปลัด

บัญชีโครงการพัฒนาท้องถิ่น

รายละเอียดของโครงการ  
แผนพัฒนาท้องถิ่น (พ.ศ.2566 - 2570)

แบบผ.02

## องค์การบริหารส่วนตำบลท่าบ่อสงคราม อำเภอศรีสงคราม จังหวัดนครพนม

ยุทธศาสตร์จังหวัดที่ 2. การพัฒนาและส่งเสริมการท่องเที่ยวให้เป็นศูนย์กลางการท่องเที่ยวในอนุภาคลุ่มแม่น้ำโขง

-ยุทธศาสตร์การพัฒนาของ อปท. ในเขตจังหวัดที่ 2. ยุทธศาสตร์การพัฒนาและส่งเสริมการท่องเที่ยว

## 4. ยุทธศาสตร์การพัฒนาและส่งเสริมการท่องเที่ยว

## 4.2 แผนงานการศาสนาวัฒนธรรมและนันทนาการ

ที่	โครงการ	วัตถุประสงค์	เป้าหมาย	งบประมาณ					ตัวชี้วัด (KPI)	ผลลัพธ์ที่คาดว่าจะได้รับ	หน่วยงาน รับผิดชอบ หลัก
				2566	2567	2568	2569	2570			
				(บาท)	(บาท)	(บาท)	(บาท)	(บาท)			
1	อุดหนุนกลุ่มเยาวชนกุดโตตำบลท่าบ่อสงคราม (โครงการแข่งขันกีฬาฟุตบอลคัพ)	เพื่อส่งเสริมการท่องเที่ยวและเพื่อสุขภาพของเยาวชนให้ห่างไกลยาเสพติดให้โทษ	ชาวบ้านท่าบ่อและผู้สนใจเข้าร่วมการแข่งขันกีฬา	50,000	50,000	50,000	50,000	50,000	จำนวนผู้เข้าร่วมกิจกรรม	เป็นการส่งเสริมการท่องเที่ยวและส่งเสริมเยาวชนในการออกกำลังกาย	กองการศึกษา



รายละเอียดของโครงการ  
แผนพัฒนาท้องถิ่น (พ.ศ.2566 - 2570)

องค์การบริหารส่วนตำบลท่าบ่อสงคราม อำเภอศรีสงคราม จังหวัดนครพนม

ยุทธศาสตร์จังหวัดที่ 6. การบริหารจัดการทรัพยากรธรรมชาติและสิ่งแวดล้อมอย่างยั่งยืน

-ยุทธศาสตร์การพัฒนาของ อปท. ในเขตจังหวัดที่ 6. ยุทธศาสตร์เมื่อนำอยู่

5. ยุทธศาสตร์การพัฒนาด้านทรัพยากรธรรมชาติ

5.1 แผนงานเคหะและชุมชน

ที่	โครงการ	วัตถุประสงค์	เป้าหมาย (ผลผลิตของโครงการ)	งบประมาณ					ตัวชี้วัด (KPI)	ผลลัพธ์ที่คาดว่าจะได้รับ	หน่วยงาน รับผิดชอบ หลัก
				2566	2567	2568	2569	2570			
				(บาท)	(บาท)	(บาท)	(บาท)	(บาท)			
1	จัดซื้อถังขยะ	เพื่อให้เขตชุมชน และที่ สาธารณะ มีถังรองรับขยะ	ทุกหมู่บ้านในเขตพื้นที่ตำบลปี ละ 100 ใบ	100,000	100,000	100,000	100,000	100,000	จำนวนการ จัดซื้อ	มีการจัดเก็บขยะเป็นที่ ระบบสร้างความเป็น ระเบียบให้กับชุมชน	สำนักปลัด
2	จัดซื้อรถขยะ	เก็บขยะภายในหมู่บ้านเขต พื้นที่ตำบลท่าบ่อสงคราม	รถขยะแบบอัดท้ายปริมาณ กระบอกสูบไม่ต่ำกว่า 6,000 ซี ซีตู้บรรทุกมูลฝอยขนาดบรรจุ ไม่น้อยกว่า 10 ลบ.ม. ขนาด 6 ตัน 6 ล้อ	-	-	-	-	2,400,000	จำนวนการ จัดซื้อ	มีรถขยะที่ได้มาตรฐานใน การจัดเก็บขยะ สร้างความ เป็นระเบียบเรียบร้อย	สำนักปลัด

ที่	โครงการ	วัตถุประสงค์	เป้าหมาย (ผลผลิตของโครงการ)	งบประมาณ					ตัวชี้วัด (KPI)	ผลลัพธ์ที่คาดว่าจะได้รับ	หน่วยงาน รับผิดชอบ หลัก
				2566	2567	2568	2569	2570			
				(บาท)	(บาท)	(บาท)	(บาท)	(บาท)			
3	จัดซื้อรถขยะ	เก็บขยะภายในหมู่บ้านเขตพื้นที่ตำบลท่าบ่อสงคราม	รถขยะแบบเปิดข้างเทท้าย ตู้บรรทุกมูลฝอยขนาดบรรจุไม่น้อยกว่า 10 ลบ.ม. ขนาด 6 ตัน 6 ล้อ กระบอกสูบไม่ต่ำกว่า 6,000 ซีซี	-	-	-	-	2,119,000	จำนวนการจัดซื้อ	มีรถขยะที่ได้มาตรฐานในการจัดเก็บขยะ สร้างความเป็นระเบียบเรียบร้อย	สำนักปลัด
4	จัดซื้อรถขยะ	เก็บขยะภายในหมู่บ้านเขตพื้นที่ตำบลท่าบ่อสงคราม	รถขยะแบบเปิดข้างเทท้าย ขนาด 6 ตัน 6 ล้อ ปริมาตรกระบอกสูบไม่ต่ำกว่า 6,000 ซีซี ตู้บรรทุกมูลฝอยมีขนาดความจุไม่น้อยกว่า 10 ลบ.ม.	-	-	-	-	1,900,000	จำนวนการจัดซื้อ	มีรถขยะที่ได้มาตรฐานในการจัดเก็บขยะ สร้างความเป็นระเบียบเรียบร้อย	สำนักปลัด

รายละเอียดของโครงการ  
แผนพัฒนาท้องถิ่น (พ.ศ.2566 - 2570)

องค์การบริหารส่วนตำบลท่าบ่อสงคราม อำเภอศรีสงคราม จังหวัดนครพนม

ยุทธศาสตร์จังหวัดที่ 6. การบริหารจัดการทรัพยากรธรรมชาติและสิ่งแวดล้อมอย่างยั่งยืน

-ยุทธศาสตร์การพัฒนาของ อปท. ในเขตจังหวัดที่ 6. ยุทธศาสตร์เมื่อนำอยู่

5. ยุทธศาสตร์การพัฒนาด้านทรัพยากรธรรมชาติ

5.2 แผนงานสร้างความเข้มแข็งของชุมชน

ที่	โครงการ	วัตถุประสงค์	เป้าหมาย (ผลผลิตของโครงการ)	งบประมาณ					ตัวชี้วัด (KPI)	ผลลัพธ์ที่คาดว่าจะได้รับ	หน่วยงาน รับผิดชอบหลัก
				2566	2567	2568	2569	2570			
				(บาท)	(บาท)	(บาท)	(บาท)	(บาท)			
1	โครงการออกเอกสารที่ สาธารณะประโยชน์(โฉนดตำบล)	เพื่อสร้างจิตสำนึกให้ชุมชนมี จิตสำนึกในการอนุรักษ์ ทรัพยากรธรรมชาติ เพื่อความ เป็นอยู่ของชุมชนอย่างยั่งยืน	เอกสารสิทธิโฉนดชุมชน	100,000	100,000	100,000	100,000	100,000	พื้นที่ที่ทำการ การสอบ เขตที่ดินฯ	ประชาชนมีที่ทำกินและ ช่วยอนุรักษ์ ทรัพยากรธรรมชาติ	อบต.
2	โครงการชี้ระวางแนวเขตที่ สาธารณะป่าช้าดอนยาง สาธารณะประโยชน์ (ที่ทำการ อบต.ท่าบ่อสงคราม)	เพื่อให้ทราบแนวเขตที่ชัดเจน และถูกต้อง	ที่ทำการองค์การบริหารส่วน ตำบลท่าบ่อสงคราม มีแนวเขต ที่ชัดเจนและถูกต้อง	20,000	20,000	20,000	20,000	20,000	พื้นที่ สาธารณะมี แนวเขตที่ ชัดเจน	ที่ทำการองค์การบริหาร ส่วนตำบลท่าบ่อสงคราม มี แนวเขตที่ชัดเจน และถูกต้อง	สำนักปลัด
3	โครงการสอบเขตที่สาธารณะ (นสล.) (ดงขวาง-ดอนตุ๊ดตุ๋)(ป่าช้า หนองฮีโขง)	เพื่อสร้างจิตสำนึกให้ชุมชนมี จิตสำนึกในการอนุรักษ์ ทรัพยากรธรรมชาติ เพื่อความ เป็นอยู่ของชุมชนอย่างยั่งยืน	มีเขตพื้นที่ นสล.ที่ชัดเจน	50,000	50,000	50,000	50,000	50,000	พื้นที่ นสล. ที่ทำการ สอบเขต	พื้นที่ป่าชุมชนได้รับการดูแล และอนุรักษ์มากยิ่งขึ้น	สำนักปลัด

รายละเอียดของโครงการ  
แผนพัฒนาท้องถิ่น (พ.ศ.2566 - 2570)

องค์การบริหารส่วนตำบลท่าบ่อสงคราม อำเภอศรีสงคราม จังหวัดนครพนม

ยุทธศาสตร์จังหวัดที่ 6. การบริหารจัดการทรัพยากรธรรมชาติและสิ่งแวดล้อมอย่างยั่งยืน

-ยุทธศาสตร์การพัฒนาของ อบท. ในเขตจังหวัดที่ 6. ยุทธศาสตร์เมืองน่าอยู่

5. ยุทธศาสตร์การพัฒนาด้านทรัพยากรธรรมชาติ

5.3 แผนงานเกษตร

ที่	โครงการ	วัตถุประสงค์	เป้าหมาย (ผลผลิตของโครงการ)	งบประมาณ					ตัวชี้วัด (KPI)	ผลลัพธ์ที่คาดว่าจะได้รับ	หน่วยงาน รับผิดชอบหลัก
				2566	2567	2568	2569	2570			
				(บาท)	(บาท)	(บาท)	(บาท)	(บาท)			
1	โครงการติดตามดูแลรักษาป่าไม้	เพื่อป้องกันการทำลายและอนุรักษ์ป่าไม้	ป่าไม้ จำนวน 800 ไร่	20,000	20,000	20,000	20,000	20,000	พื้นที่ที่ทำการอนุรักษ์	ประชาชนในเขตพื้นที่ตำบลและเขตใกล้เคียงมีพื้นที่อนุรักษ์พันธุ์ปลาเพื่อบริโภค	สำนักปลัด
2	โครงการปลูกหญ้าแฝกเฉลิมพระเกียรติ	เพื่อยึดหน้าดินและป้องกันการชะล้างหน้าดิน	หน้าดินในตำบลท่าบ่อสงคราม หมู่ที่ 1-7	10,000	10,000	10,000	10,000	10,000	พื้นที่ที่ทำการปลูกหญ้าแฝก	การพังทลายหน้าดินลดลง	สำนักปลัด
3	โครงการปลูกต้นไม้เฉลิมพระเกียรติ	เพื่อให้ประชาชนมีจิตสำนึกในการอนุรักษ์ทรัพยากรป่าไม้	ประชาชนทุกครัวเรือนในหมู่บ้าน	10,000	10,000	10,000	10,000	10,000	จำนวนต้นไม้ที่ปลูก	ชุมชนมีทรัพยากรธรรมชาติอย่างยั่งยืน	สำนักปลัด
4	โครงการสำรวจกลางวัดและขุดคลองแนวเขตที่ทำเลดอนเหล่าเสือ	1.เพื่อจัดทำแนวเขตให้ชัดเจน 2.เพื่อป้องกันการบุกรุกพื้นที่สาธารณะ	พื้นที่ดอนเหล่าเสือ 474 ไร่	100,000	100,000	100,000	100,000	100,000	พื้นที่ที่ทำการวางวัดและขุดลอก	1.มีแนวเขตที่ชัดเจน 2.ป้องกันการบุกรุกพื้นที่สาธารณะ	สำนักปลัด

ที่	โครงการ	วัตถุประสงค์	เป้าหมาย (ผลผลิตของโครงการ)	งบประมาณ					ตัวชี้วัด (KPI)	ผลลัพธ์ที่คาดว่าจะได้รับ	หน่วยงาน รับผิดชอบ หลัก
				2566	2567	2568	2569	2570			
				(บาท)	(บาท)	(บาท)	(บาท)	(บาท)			
5	โครงการสำรวจกลางวัดป่าหลัก เขตพื้นที่ตอนตากลางวัด	1.เพื่อจัดทำแนวเขตให้ชัดเจน 2.เพื่อป้องกันการบุกรุกพื้นที่ สาธารณะ	พื้นที่ตอนตากลางวัด 627 ไร่	120,000	120,000	120,000	120,000	120,000	พื้นที่ที่ทำการ สำรวจ รางวัล	1.มีแนวเขตที่ชัดเจน 2.ป้องกันการบุกรุกพื้นที่ สาธารณะ	สำนักปลัด
6	โครงการอนุรักษ์พันธุกรรมพืชอัน เนื่องมาจากพระราชดำริฯ	เพื่ออนุรักษ์พันธุกรรมพืช	เพื่ออนุรักษ์พันธุกรรมพืช ตำบลท่าบ่อสงคราม	20,000	20,000	20,000	20,000	20,000	พื้นที่ที่ทำการ อนุรักษ์	ชุมชนมีพันธุกรรมพืชที่เป็น พืชท้องถิ่น	สำนักปลัด
7	โครงการหนึ่งคน หนึ่งฝน หนึ่งต้น เพื่อประชาชนชาวไทย	เพื่อเป็นการเฉลิมพระเกียรติ สมเด็จพระนางเจ้า พระบรมราชินีนาถ ในรัชกาลที่ 9 เพื่อประชาชนสำนักรักป่า	จัดโครงการ 1 ครั้ง/ปี	5,000	5,000	5,000	5,000	5,000	จำนวน ผู้เข้าร่วม โครงการ	เพื่อประชาชนมีจิตสำนึกที่ดี ในการรักษาป่าไม้	สำนักงาน ปลัด

รายละเอียดของโครงการ  
แผนพัฒนาท้องถิ่น (พ.ศ.2566 - 2570)

องค์การบริหารส่วนตำบลท่าบ่อสงคราม อำเภอศรีสงคราม จังหวัดนครพนม

ยุทธศาสตร์จังหวัดที่ 5. การพัฒนาสังคมและคุณภาพชีวิตเพื่อสร้างความสุขอย่างยั่งยืน

-ยุทธศาสตร์การพัฒนาของ อบท. ในเขตจังหวัดที่ 6. ยุทธศาสตร์เมืองน่าอยู่

6. ยุทธศาสตร์การพัฒนาบ้านเมืองน่าอยู่

6.1 แผนงานเคหะและชุมชน

ที่	โครงการ	วัตถุประสงค์	เป้าหมาย (ผลผลิตของโครงการ)	งบประมาณ					KPI	ผลลัพธ์ที่คาดว่าจะได้รับ	หน่วยงานรับผิดชอบหลัก
				2566	2567	2568	2569	2570			
				(บาท)	(บาท)	(บาท)	(บาท)	(บาท)			
1	โครงการขยายเขตไฟฟ้าสาธารณะบ้านดอนสมอ หมู่ที่ 1	เพื่อให้ประชาชนมีไฟฟ้าใช้ อย่างทั่วถึง	จากที่ดินนางตี๋ ต้นศรี ไปที่นา นายศุภชัย ต้นศรี ระยะทาง ประมาณ 1.9 ก.ม.	384,000	-	-	-	-	ระยะทางที่ จัดทำ	มีไฟฟ้าใช้ครบทุก ครัวเรือน ไร่ นา สวนและสถานที่ สำคัญๆ	กองช่าง/การ ไฟฟ้าส่วน ภูมิภาค จังหวัด นครพนม
2	โครงการขยายเขตไฟฟ้าสาธารณะบ้านท่าบ่อ หมู่ที่ 4	เพื่อให้ประชาชนมีไฟฟ้าส่อง สว่าง อย่างทั่วถึง ลดการเกิด อุบัติเหตุและอาชญากรรม	ติดตั้งไฟฟ้าส่องสว่าง 20 จุดจาก รพ.สต.ท่าบ่อ ถึงวัดศรีสงคราม	60,000	-	-	-	-	ระยะทางที่ จัดทำ	มีไฟฟ้าส่องสว่าง อย่างทั่วถึง ลดการ เกิดอุบัติเหตุและ อาชญากรรม	กองช่าง/การ ไฟฟ้าส่วน ภูมิภาค จังหวัด นครพนม

ที่	โครงการ	วัตถุประสงค์	เป้าหมาย (ผลผลิตของโครงการ)	งบประมาณ					KPI	ผลลัพธ์ที่คาดว่าจะได้รับ	หน่วยงาน รับผิดชอบหลัก
				2566	2567	2568	2569	2570			
				(บาท)	(บาท)	(บาท)	(บาท)	(บาท)			
3	โครงการขยายเขตไฟฟ้า สาธารณะบ้านท่าบ่อ หมู่ที่ 4	เพื่อให้ประชาชนมีไฟฟ้าใช้ อย่างทั่วถึง	ขยายเขตไฟฟ้าจากบ้านนายละคร สมปัญญา ถึงบ้านนายชาญชัย ชัยปิล	208,000	-	-	-	-	ระยะทางที่ จัดทำ	มีไฟฟ้าใช้ครบทุก ครัวเรือน ไร่ นา สวนและสถานที่ สำคัญๆ	กองช่าง/การ ไฟฟ้าส่วน ภูมิภาค จังหวัด นครพนม
4	โครงการขยายเขตหม้อ แปลงไฟฟ้า หมู่ 4,6	เพื่อให้ประชาชนมีไฟฟ้าใช้ อย่างทั่วถึง	ติดตั้งหม้อแปลง ที่ดอนเหมือด	200,000	-	-	-	-	จำนวนการ จัดซื้อหม้อ แปลง	ประชาชนมีไฟฟ้า ส่องสว่างอย่างทั่วถึง	กองช่าง/การ ไฟฟ้าส่วน ภูมิภาค จังหวัด
5	โครงการขยายเขตไฟฟ้า สาธารณะบ้านดอนสมอ หมู่ที่ 1	เพื่อให้ประชาชนมีไฟฟ้าใช้ อย่างทั่วถึง	ขยายเขตไฟฟ้าแรงต่ำไปสู่ที่ทำ การเกษตร จากบ้านนายอรรถชัย อินทรประเสริฐ ถึงที่ของนางแสงมณี ตันศรี ระยะทางประมาณ 500เมตร	-	-	104,000	-	-	ระยะทางที่ จัดทำ	มีไฟฟ้าใช้ครบทุก ครัวเรือน ไร่ นา สวนและสถานที่ สำคัญๆ	กองช่าง/การ ไฟฟ้าส่วน ภูมิภาค จังหวัด นครพนม
6	โครงการขยายเขตไฟฟ้า ส่องสว่าง ไฟแสงจันทร์ บ้านดอนสมอ หมู่ที่1	เพื่อให้ประชาชนมีไฟฟ้าใช้ อย่างทั่วถึง	ขยายเขตไฟฟ้าส่องสว่าง ไฟแสง จันทร์ จากบ้านนายสมจิตร ทิมพ์ โยธา จนถึงประตูโขลงทางเข้าหมู่บ้าน 10ต้น	-	-	24,000	-	-	ระยะทางที่ จัดทำ	ประชาชนมีไฟฟ้า ส่องสว่างอย่างทั่วถึง	กองช่าง/การ ไฟฟ้าส่วน ภูมิภาค จังหวัด
7	โครงการขยายเขตไฟฟ้า สาธารณะบ้านนาเพียง หมู่ ที่5	เพื่อให้ประชาชนมีไฟฟ้าใช้ อย่างทั่วถึง	ขยายเขตไฟฟ้าจากบ้านนางแดง ถึง ศูนย์พัฒนาเด็กเล็กบ้านนาเพียง ระยะทาง400เมตร	-	-	-	-	88,000	ระยะทางที่ จัดทำ	มีไฟฟ้าใช้ครบทุก ครัวเรือน ไร่ นา สวนและสถานที่ สำคัญๆ	กองช่าง/การ ไฟฟ้าส่วน ภูมิภาค จังหวัด นครพนม

ที่	โครงการ	วัตถุประสงค์	เป้าหมาย (ผลผลิตของโครงการ)	งบประมาณ					KPI	ผลลัพธ์ที่คาดว่าจะได้รับ	หน่วยงาน รับผิดชอบ หลัก
				2566	2567	2568	2569	2570			
				(บาท)	(บาท)	(บาท)	(บาท)	(บาท)			
8	โครงการขยายไฟฟ้าเชื่อมบ้านดอนมะจำง-บ้านดอนสมอ	เพื่อให้มีไฟฟ้าใช้ตามถนน เพื่อความปลอดภัยในชีวิตและทรัพย์สิน	ความยาว 22,000 ม.	-	384,000	384,000	-	-	ระยะทางที่จัดทำ	ประชาชนมีไฟฟ้าส่องสว่างอย่างทั่วถึง	กองช่าง/การไฟฟ้าส่วนภูมิภาคจังหวัดนครพนม



รายละเอียดของโครงการ  
แผนพัฒนาท้องถิ่น (พ.ศ.2566 - 2570)

องค์การบริหารส่วนตำบลท่าบ่อสงคราม อำเภอศรีสงคราม จังหวัดนครพนม

ยุทธศาสตร์จังหวัดที่ 5. การพัฒนาสังคมและคุณภาพชีวิตเพื่อสร้างความสุขอย่างยั่งยืน

-ยุทธศาสตร์การพัฒนาของ อบท. ในเขตจังหวัดที่ 6. ยุทธศาสตร์เมืองน่าอยู่

6. ยุทธศาสตร์การพัฒนากองเมืองน่าอยู่

6.2 แผนงานอุตสาหกรรม

ที่	โครงการ	วัตถุประสงค์	เป้าหมาย (ผลผลิตของโครงการ)	งบประมาณ					ตัวชี้วัด (KPI)	ผลลัพธ์ที่คาดว่าจะได้รับ	หน่วยงาน รับผิดชอบหลัก
				2566	2567	2568	2569	2570			
				(บาท)	(บาท)	(บาท)	(บาท)	(บาท)			
1	ก่อสร้างถนน คสล. บ้านดอนสมอหมู่ที่1	เพื่อให้ประชาชนมีถนนสำหรับคมนาคมอย่างสะดวกรวดเร็ว	กว้าง5 เมตร ยาว 500เมตร จากบ้านนายนิยม อินทระ ประเสริฐ ถึงที่นายไสว สาขาเขา	1,375,000	-	-	-	-	ระยะทางที่จัดทำ	ประชาชนมีถนนใช้ในการสัญจรไปมาได้สะดวก	กองช่าง
2	ก่อสร้างถนน คสล. บ้านดอนสมอหมู่ที่1	เพื่อให้ประชาชนมีถนนสำหรับคมนาคมอย่างสะดวกรวดเร็ว	กว้าง6เมตร ยาว150 เมตร เส้นข้างวัดศรีบุญเรืองทิศตะวันตก จากบ้านนายสังวร ต้นศรีไปศูนย์เรียนรู้ชุมชน	500,000	-	-	-	-	ระยะทางที่จัดทำ	ประชาชนมีถนนใช้ในการสัญจรไปมาได้สะดวก	กองช่าง

ที่	โครงการ	วัตถุประสงค์	เป้าหมาย (ผลผลิตของโครงการ)	งบประมาณ					ตัวชี้วัด (KPI)	ผลลัพธ์ที่คาดว่าจะได้รับ	หน่วยงาน รับผิดชอบหลัก
				2566	2567	2568	2569	2570			
				(บาท)	(บาท)	(บาท)	(บาท)	(บาท)			
3	ก่อสร้างรางระบายน้ำ คสล. บ้านดอนสมอ หมู่ที่ 1	เพื่อใช้ระบายน้ำที่ท่วมขัง	ท่อระบายน้ำ พร้อมบ่อพัก คสล. กว้าง 0.40 ม. ยาว 300 เมตร จากบ้านนายนิคม ก้อนกันถึง บ้านนายสมัย ต้นศรี	250,000	-	-	-	-	ระยะทางที่ จัดทำ	ระบายน้ำที่ท่วม ขังในหน้าฝน และน้ำเสียจาก ครัวเรือน	กองช่าง
4	โครงการปรับปรุงซ่อมแซมถนนลูกรังบ้านดอนสมอ หมู่ที่ 7	เพื่อใช้เป็นเส้นทางสัญจรไปมาและขนส่งพืชผลผลิตทางการเกษตร	ซ่อมแซมถนนลูกรัง กว้าง 6 เมตร ยาว 2,000 เมตร จากบ้านนางอภัย คำใหญ่ ถึงดอนยาง	440,000	-	-	-	-	ระยะทางที่ จัดทำ	ประชาชนมีถนน ใช้ในการสัญจร ไปมาได้สะดวก ถนนไม่เป็นหลุม เป็นบ่อ	กองช่าง
5	โครงการก่อสร้างถนนคสล. สายข้างวัดศรีบุญเรืองทิศ ตะวันออกทางลงไปบ่อประปาหมู่บ้าน(หนองไขววน) บ้านดอนสมอ หมู่ที่ 1	เพื่อให้ประชาชนมีถนนสำหรับคมนาคมอย่างสะดวกรวดเร็ว	ก่อสร้างถนน คสล. ระยะทางกว้าง 5 เมตร ยาว 140 เมตร	-	385,000	-	-	-	ระยะทางที่ จัดทำ	ประชาชนมีถนน ใช้ในการสัญจร ไปมาได้สะดวก	กองช่าง

ที่	โครงการ	วัตถุประสงค์	เป้าหมาย (ผลผลิตของโครงการ)	งบประมาณ					ตัวชี้วัด (KPI)	ผลลัพธ์ที่คาดว่าจะได้รับ	หน่วยงาน รับผิดชอบหลัก
				2566	2567	2568	2569	2570			
				(บาท)	(บาท)	(บาท)	(บาท)	(บาท)			
6	โครงการก่อสร้างถนนคสล. สายเส้นข้างบ้านนายศุภวัฒน์ ต้นศรี ถึงที่นายนายก เอก จักรแก้ว บ้านดอนสมอ หมู่1	เพื่อให้ประชาชนมีถนน สำหรับคมนาคมอย่าง สะดวกรวดเร็ว	ก่อสร้างถนน คสล. กว้าง 6 เมตร ยาว 190 เมตร	-	-	-	630,000	-	ระยะทางที่ จัดทำ	ประชาชนมีถนน ใช้ในการสัญจร ไปมาได้สะดวก	กองช่าง/ ปกครอง อำเภอศรี สงคราม
7	โครงการก่อสร้างถนนคสล. สายข้างบ้านนายชาติชาย เกษมสินธ์์ ถึงที่ดินนายบัวไข เงินทำ บ้านดอนสมอ หมู่ที่ 1	เพื่อให้ประชาชนมีถนน สำหรับคมนาคมอย่าง สะดวกรวดเร็ว	ก่อสร้างถนน คสล. กว้าง 4 เมตร ยาว1,000เมตร	-	-	-	-	2,200,000	ระยะทางที่ จัดทำ	ประชาชนมีถนน ใช้ในการสัญจร ไปมาได้สะดวก	กองช่าง/ ปกครอง อำเภอศรี สงคราม
8	โครงการปรับปรุงซ่อมแซมถนน ลูกวัง บ้านดอนมะจ่าง หมู่ที่2	เพื่อให้ประชาชนมีถนน สำหรับคมนาคมอย่าง สะดวกรวดเร็ว	กว้าง5เมตร ยาว300เมตร จาก บ้านนางปาริชาติ ต้นเกษ ถึงทาง โพนสาวเอ้	54,000	-	-	-	-	ระยะทางที่ จัดทำ	ประชาชนมีถนน ใช้ในการสัญจร ไปมาได้สะดวก	กองช่าง
9	โครงการก่อสร้างถนนคสล. บ้านดอนมะจ่าง หมู่ที่2 บริเวณรอบหนองบ้าน	เพื่อให้ประชาชนมีถนน สำหรับคมนาคมอย่าง สะดวกรวดเร็ว	ก่อสร้างถนน คสล. ระยะทางกว้าง 4เมตร ยาว 413 เมตร บริเวณหนองบ้าน	-	908,000	-	-	-	ระยะทางที่ จัดทำ	ประชาชนมีถนน ใช้ในการสัญจร ไปมาได้สะดวก	กองช่าง

ที่	โครงการ	วัตถุประสงค์	เป้าหมาย (ผลผลิตของโครงการ)	งบประมาณ					ตัวชี้วัด (KPI)	ผลลัพธ์ที่คาดว่าจะได้รับ	หน่วยงาน รับผิดชอบหลัก
				2566	2567	2568	2569	2570			
				(บาท)	(บาท)	(บาท)	(บาท)	(บาท)			
10	โครงการปรับปรุงซ่อมแซมถนนลูกรังบ้านดอนมะจ่าง หมู่ที่ 2	เพื่อใช้เป็นเส้นทางสัญจรไปมาและขนส่งพืชผลผลิตทางการเกษตร	ซ่อมแซมถนนลูกรัง กว้าง 4 เมตร ยาว 500 เมตร จากถนนนายวิจิต เกษมสินธุ์ ถึงถนนไปคำสร้างฝื่อ	-	80,000	-	-	-	ระยะทางที่จัดทำ	ประชาชนมีถนนใช้ในการสัญจรไปมาได้สะดวก ถนนไม่เป็นหลุมเป็นบ่อ	กองช่าง
11	โครงการก่อสร้างถนนคสล. บ้านดอนมะจ่าง หมู่ที่ 2	เพื่อให้ประชาชนมีถนนสำหรับคมนาคมอย่างสะดวกรวดเร็ว	ก่อสร้างถนน คสล. ระยะทางกว้าง 4 เมตร ยาว 150 เมตร จากถนนคอนกรีตดอนมะจ่าง ไปดอนสมอ ไปศาลาพักญาติ	-	-	330,000	-	-	ระยะทางที่จัดทำ	ประชาชนมีถนนใช้ในการสัญจรไปมาได้สะดวก	กองช่าง
12	โครงการปรับปรุงซ่อมแซมถนนลูกรังโดยการลงลูกรังบ้านดอนมะจ่าง หมู่ที่ 2	เพื่อให้ประชาชนมีถนนสำหรับคมนาคมอย่างสะดวกรวดเร็ว	ลงหินลูกรัง กว้าง 3 เมตร ยาว 600 เมตร จากสวนยาง นางรัตนพร ปาบ้างสูง ถึงถนนนายวิจิต เกษมสินธุ์	-	-	-	65,000	-	ระยะทางที่จัดทำ	ประชาชนมีถนนใช้ในการสัญจรไปมาได้สะดวก	กองช่าง
13	โครงการปรับปรุงซ่อมแซมถนนลูกรังโดยการลงลูกรังบ้านดอนมะจ่าง หมู่ที่ 2	เพื่อให้ประชาชนมีถนนสำหรับคมนาคมอย่างสะดวกรวดเร็ว	ลงหินลูกรัง กว้าง 3 เมตร ยาว 1,500 เมตร จากสวนยาง นางรัตนพร ปาบ้างสูง ถึงถนนนายทองใส เกษมสินธุ์	-	-	-	170,000	-	ระยะทางที่จัดทำ	ประชาชนมีถนนใช้ในการสัญจรไปมาได้สะดวก	กองช่าง

ที่	โครงการ	วัตถุประสงค์	เป้าหมาย (ผลผลิตของโครงการ)	งบประมาณ					ตัวชี้วัด (KPI)	ผลลัพธ์ที่คาดว่าจะได้รับ	หน่วยงาน รับผิดชอบหลัก
				2566	2567	2568	2569	2570			
				(บาท)	(บาท)	(บาท)	(บาท)	(บาท)			
14	โครงการปรับปรุงซ่อมแซมถนนลูกรังโดยการลงลูกรังบ้านดอนมะจ่าง หมู่ที่ 2	เพื่อให้ประชาชนมีถนนสำหรับคมนาคมอย่างสะดวกรวดเร็ว	ลงหินลูกรังกว้าง 3 เมตร ยาว 500 เมตร จากคอนกรีตดอนมะจ่างไปดอนสมอไปสิ้นสุดบ้านนายเรืองฤทธิ์ คะ	-	-	-	-	35,000	ระยะทางที่จัดทำ	ประชาชนมีถนนใช้ในการสัญจรไปมาได้สะดวก	กองช่าง
15	โครงการก่อสร้างถนนคสล. บ้านดอนแดง หมู่ที่ 3	เพื่อให้ประชาชนมีถนนสำหรับคมนาคมอย่างสะดวกรวดเร็ว	ก่อสร้างถนน คสล. ระยะทางกว้าง 5 เมตร ยาว 60 เมตร จากที่นางพิสมัย คำไบ ถึงทางหลวง	180,000	-	-	-	-	ระยะทางที่จัดทำ	ประชาชนมีถนนใช้ในการสัญจรไปมาได้สะดวก	กองช่าง
16	โครงการปรับปรุงซ่อมแซมถนนลูกรังบ้านนาเพียง หมู่ที่ 5	เพื่อใช้เป็นเส้นทางสัญจรไปมาและขนส่งพืชผลผลิตทางการเกษตร	ซ่อมแซมถนนลูกรัง กว้าง 8 เมตร ยาว 800 เมตร จากถนนคอนกรีตหนองนาเพียง ถึงทำนบกุดกา	-	231,000	-	-	-	ระยะทางที่จัดทำ	ประชาชนมีถนนใช้ในการสัญจรไปมาได้สะดวก ถนนไม่เป็นหลุมเป็นบ่อ	กองช่าง
17	โครงการก่อสร้างถนนคสล. บ้านดอนแดง หมู่ที่ 3	เพื่อให้ประชาชนมีถนนสำหรับคมนาคมอย่างสะดวกรวดเร็ว	ก่อสร้างถนน คสล. ระยะทางกว้าง 4 เมตร ยาว 170 เมตร จากบ้านนายอดิศร ชันทะชา ถึงหนองไผ่หวาน	-	-	380,000	-	-	ระยะทางที่จัดทำ	ประชาชนมีถนนใช้ในการสัญจรไปมาได้สะดวก	กองช่าง

ที่	โครงการ	วัตถุประสงค์	เป้าหมาย (ผลผลิตของโครงการ)	งบประมาณ					ตัวชี้วัด (KPI)	ผลลัพธ์ที่คาดว่าจะได้รับ	หน่วยงาน รับผิดชอบหลัก
				2566	2567	2568	2569	2570			
				(บาท)	(บาท)	(บาท)	(บาท)	(บาท)			
18	โครงการก่อสร้างถนนคสล. บ้านดอนแดง หมู่ที่ 3	เพื่อให้ประชาชนมีถนนสำหรับคมนาคมอย่างสะดวกรวดเร็ว	ก่อสร้างถนน คสล. ระยะทางกว้าง 4 เมตร ยาว 40 เมตร จากที่นางพิสมัย คำใบ ถึงทางหลวง	-	90,000	-	-	-	ระยะทางที่จัดทำ	ประชาชนมีถนนใช้ในการสัญจรไปมาได้สะดวก	กองช่าง
18	โครงการก่อสร้างถนนคสล. บ้านดอนแดง หมู่ที่ 3	เพื่อให้ประชาชนมีถนนสำหรับคมนาคมอย่างสะดวกรวดเร็ว	ก่อสร้างถนน คสล. ระยะทางกว้าง 4 เมตร ยาว 170 เมตร จากบ้านนายอดิศร ชันทะชา ถึงหนองไชยวาน	-	-	380,000	-	-	ระยะทางที่จัดทำ	ประชาชนมีถนนใช้ในการสัญจรไปมาได้สะดวก	กองช่าง
19	โครงการก่อสร้างถนนคสล. บ้านดอนแดง หมู่ที่ 3	เพื่อให้ประชาชนมีถนนสำหรับคมนาคมอย่างสะดวกรวดเร็ว	ก่อสร้างถนน คสล. ระยะทางกว้าง 4 เมตร ยาว 50 เมตร จากสวนนางวนิดา ศรีสวัสดิ์ ถึงทางหลวงแผ่นดิน	-	-	110,000	-	-	ระยะทางที่จัดทำ	ประชาชนมีถนนใช้ในการสัญจรไปมาได้สะดวก	กองช่าง
20	โครงการปรับปรุงซ่อมแซมถนนลูกรังบ้านดอนแดง หมู่ที่ 3	เพื่อใช้เป็นเส้นทางสัญจรไปมาและขนส่งพืชผลผลิตทางการเกษตร	ซ่อมแซมถนนลูกรัง กว้าง 5 เมตร ยาว 400 เมตร จากบ้านนางสมจิตร ยะภักดี ถึงบริษัทเนบิวล่า อินเทอร์เน็ต	-	-	-	80,000	-	ระยะทางที่จัดทำ	ประชาชนมีถนนไม่เป็นหลุมเป็นบ่อ	กองช่าง

ที่	โครงการ	วัตถุประสงค์	เป้าหมาย (ผลผลิตของโครงการ)	งบประมาณ					ตัวชี้วัด (KPI)	ผลลัพธ์ที่คาดว่าจะได้รับ	หน่วยงาน รับผิดชอบ หลัก
				2566	2567	2568	2569	2570			
				(บาท)	(บาท)	(บาท)	(บาท)	(บาท)			
21	โครงการปรับปรุงซ่อมแซมถนนลูกรังบ้านดอนแดง หมู่ที่3	เพื่อใช้เป็นเส้นทางสัญจรไปมาและขนส่งพืชผลผลิตทางการเกษตร	ซ่อมแซมถนนลูกรัง กว้าง 5 เมตรยาว 1,000เมตร จากบ้านนายเด่นชัย เนตรพิมพ์ถึงวัดป่าดงคำสร้างฝื่อ	-	-	-	180,000	-	ระยะทางที่จัดทำ	ประชาชนมีถนนใช้ในการสัญจรไปมาได้สะดวก ถนนไม่เป็นหลุมเป็นบ่อ	กองช่าง
22	ก่อสร้างรางระบายน้ำ คสล. บ้านดอนแดง หมู่ที่3	เพื่อใช้ระบายน้ำที่ท่วมขัง	ก่อสร้างรางระบายน้ำ คสล. ภายในหมู่บ้านดอนแดง ยาวประมาณ 1,230 เมตร	-	-	-	-	3,690,000	ระยะทางที่จัดทำ	ระบายน้ำที่ท่วมขังในหน้าฝนและน้ำเสียจากครัวเรือน	กองช่าง
23	โครงการปรับปรุงซ่อมแซมถนนลูกรังบ้านดอนแดง หมู่ที่3	เพื่อใช้เป็นเส้นทางสัญจรไปมาและขนส่งพืชผลผลิตทางการเกษตร	ซ่อมแซมถนนลูกรัง กว้าง 4เมตร ยาว 200เมตร จากข้าง รร.ดอนแดงถึง หนองเลี้ยงช้าง	-	-	-	-	30,000	ระยะทางที่จัดทำ	ประชาชนมีถนนใช้ในการสัญจรไปมาได้สะดวก ถนนไม่เป็นหลุมเป็นบ่อ	กองช่าง
24	โครงการก่อสร้างถนนคสล. บ้านดอนแดง หมู่ที่ 3	เพื่อให้ประชาชนมีถนนสำหรับคมนาคมอย่างสะดวกรวดเร็ว	ก่อสร้างถนน คสล. ระยะทาง กว้าง 4เมตร ยาว 573เมตร จากบ้านนายเจษฎรงค์ คะพันธุ์ ถึงที่นายอิศเรศ กุลวรรณ	-	-	-	-	1,260,000	ระยะทางที่จัดทำ	ประชาชนมีถนนใช้ในการสัญจรไปมาได้สะดวก	กองช่าง

ที่	โครงการ	วัตถุประสงค์	เป้าหมาย (ผลผลิตของโครงการ)	งบประมาณ					ตัวชี้วัด (KPI)	ผลลัพธ์ที่คาดว่าจะได้รับ	หน่วยงาน รับผิดชอบหลัก
				2566	2567	2568	2569	2570			
				(บาท)	(บาท)	(บาท)	(บาท)	(บาท)			
25	ก่อสร้างรางระบายน้ำ คสล. บ้านท่าบ่อ หมู่ที่ 4	เพื่อใช้ระบายน้ำที่ท่วมขัง	ท่อระบายน้ำ พร้อมบ่อพัก คสล. กว้าง 0.40 ม. ยาว 120 เมตร จากบ้านนายสมาน อินทร์เพ็ง ถึง บ้านนางบุญเถิง โสมณวัตร	300,000	-	-	-	-	ระยะทางที่ จัดทำ	ระบายน้ำที่ท่วม ขังในหน้าฝน และน้ำเสียจาก ครัวเรือน	กองช่าง
26	ก่อสร้างรางระบายน้ำ คสล. บ้านท่าบ่อ หมู่ที่ 4	เพื่อใช้ระบายน้ำที่ท่วมขัง	ก่อสร้างรางระบายน้ำ คสล. ยาว 200 เมตร จากบ้านนายบน ฝ่าย ทะแสง ถึง บ้านนางแก้ว ไชยศล	560,000	-	-	-	-	ระยะทางที่ จัดทำ	ระบายน้ำที่ท่วม ขังในหน้าฝน และน้ำเสียจาก ครัวเรือน	กองช่าง
27	ก่อสร้างรางระบายน้ำ คสล. บ้านท่าบ่อ หมู่ที่ 4	เพื่อใช้ระบายน้ำที่ท่วมขัง	ก่อสร้างรางระบายน้ำ คสล. ยาว 300 เมตร จากบ้านนางแก้ว ไชยศล ถึง บ้านนางหนูภักดิ์ เวเศษ สร้อย	840,000	-	-	-	-	ระยะทางที่ จัดทำ	ระบายน้ำที่ท่วม ขังในหน้าฝน และน้ำเสียจาก ครัวเรือน	กองช่าง
28	โครงการปรับปรุงซ่อมแซมถนน ลูกรังบ้านท่าบ่อ หมู่ที่ 4	เพื่อใช้เป็นเส้นทางสัญจรไป มาและขนส่งพืชผลผลิต ทางการเกษตร	ซ่อมแซมถนนลูกรัง กว้าง 4 เมตร ยาว 200 เมตร จากบ้านนาย ประไพ วงหาเทพ ถึง บ้านนายจิ ระยนต์ สีหา	-	-	30,000	-	-	ระยะทางที่ จัดทำ	ประชาชนมีถนน ใช้ในการสัญจร ไปมาได้สะดวก ถนนไม่เป็นหลุม เป็นบ่อ	กองช่าง



ที่	โครงการ	วัตถุประสงค์	เป้าหมาย (ผลผลิตของโครงการ)	งบประมาณ					ตัวชี้วัด (KPI)	ผลลัพธ์ที่คาดว่าจะได้รับ	หน่วยงาน รับผิดชอบหลัก
				2566	2567	2568	2569	2570			
				(บาท)	(บาท)	(บาท)	(บาท)	(บาท)			
29	ปรับปรุงภูมิทัศน์หาดปากซิงเป็นแหล่งท่องเที่ยว	1.เพื่อเป็นแหล่งท่องเที่ยวเชิงอนุรักษ์2.เพื่อเป็นสถานที่พักผ่อนหย่อนใจ	บริเวณหาดปากซิง บ้านท่าบ่อ	-	-	-	100,000	-	พื้นที่ที่ทำการปรับปรุง	หาดปากซิงมีภูมิทัศน์ที่สวยงาม	กองช่าง/ อบจ.
30	โครงการปรับปรุงซ่อมแซมถนนลูกรังหรือถนนดินบ้านนาเพียง หมู่ที่ 5	เพื่อใช้เป็นเส้นทางสัญจรไปมาและขนส่งพืชผลผลิตทางการเกษตร	ซ่อมแซมถนนลูกรังหรือถนนดิน ยาวประมาณ 200 เมตรจากนางสมภาร ไสรินทร์ ไปลำห้วยวังไคร้	30,000	-	-	-	-	ระยะทางที่จัดทำ	ประชาชนมีถนนใช้ในการสัญจรไปมาได้สะดวก ถนนไม่เป็นหลุมเป็นบ่อ	กองช่าง
31	โครงการปรับปรุงซ่อมแซมถนนลูกรังหรือถนนดินบ้านนาเพียง หมู่ที่ 5	เพื่อใช้เป็นเส้นทางสัญจรไปมาและขนส่งพืชผลผลิตทางการเกษตร	ซ่อมแซมถนนลูกรังหรือถนนดิน ยาวประมาณ 600 เมตร จาก นานายสมบัติ โพธิ์สุ ถึงหนองคันจางหนองสาธารณะบ้านนาเพียง	90,000	-	-	-	-	ระยะทางที่จัดทำ	ประชาชนมีถนนใช้ในการสัญจรไปมาได้สะดวก ถนนไม่เป็นหลุมเป็นบ่อ	กองช่าง
32	โครงการปรับปรุงซ่อมแซมถนนลูกรังบ้านนาเพียง หมู่ที่ 5	เพื่อใช้เป็นเส้นทางสัญจรไปมาและขนส่งพืชผลผลิตทางการเกษตร	ซ่อมแซมถนนลูกรัง กว้าง 5 เมตร ยาว600เมตร จากศูนย์พัฒนาเด็กเล็กบ้านนาเพียงถึงทำนบหนองแสง	-	-	110,000	-	-	ระยะทางที่จัดทำ	ประชาชนมีถนนใช้ในการสัญจรไปมาได้สะดวก ถนนไม่เป็นหลุมเป็นบ่อ	กองช่าง

ที่	โครงการ	วัตถุประสงค์	เป้าหมาย (ผลผลิตของโครงการ)	งบประมาณ					ตัวชี้วัด (KPI)	ผลลัพธ์ที่คาดว่าจะได้รับ	หน่วยงาน รับผิดชอบหลัก
				2566	2567	2568	2569	2570			
				(บาท)	(บาท)	(บาท)	(บาท)	(บาท)			
33	โครงการปรับปรุงซ่อมแซมถนนลูกรังบ้านนาเพียง หมู่ที่ 5	เพื่อใช้เป็นเส้นทางสัญจรไปมาและขนส่งพืชผลผลิตทางการเกษตร	ซ่อมแซมถนนลูกรัง กว้าง 5 เมตร ยาว 800 เมตร จากนางาสุจิตราสมรฤทธิ์ ถึงท่านบูกุดกา	-	-	150,000	-	-	ระยะทางที่จัดทำ	ประชาชนมีถนนใช้ในการสัญจรไปมาได้สะดวก ถนนไม่เป็นหลุมเป็นบ่อ	กองช่าง
34	โครงการปรับปรุงซ่อมแซมถนนลูกรังบ้านนาเพียง หมู่ที่ 5	เพื่อใช้เป็นเส้นทางสัญจรไปมาและขนส่งพืชผลผลิตทางการเกษตร	ซ่อมแซมถนนลูกรัง กว้าง 4 เมตร ยาว 800 เมตร จากบ้านดอนเก่า ถึงนายนายสมบัติ โพธิ์สุ	-	-	-	115,000	-	ระยะทางที่จัดทำ	ประชาชนมีถนนใช้ในการสัญจรไปมาได้สะดวก ถนนไม่เป็นหลุมเป็นบ่อ	กองช่าง
35	โครงการย้ายประปาหมู่บ้านออกจากวัดศรีสะอาด บ้านนาเพียง หมู่ที่ 5	เพื่อความปลอดภัยในการดำรงชีวิต เพราะประปามีขนาดใหญ่และเอียง	ย้ายประปาหมู่บ้านออกจากวัดศรีสะอาด มาข้างวัดศรีสะอาด	-	-	-	-	2,500,000	ย้ายประปา 1 แห่ง	ประชาชนสะดวกปลอดภัย	กองช่าง
36	โครงการปรับปรุงซ่อมแซมถนนลูกรังบ้านท่าบ่อ หมู่ที่ 6	เพื่อใช้เป็นเส้นทางสัญจรไปมาและขนส่งพืชผลผลิตทางการเกษตร	ซ่อมแซมถนนลูกรัง กว้าง 4 เมตร ยาว 1,500 เมตร จากที่นายนายสุรศักดิ์ โพธิ์สุ ถึงที่นายนายอุดมศักดิ์ งามนาศรี	220,000	-	-	-	-	ระยะทางที่จัดทำ	ประชาชนมีถนนใช้ในการสัญจรไปมาได้สะดวก ถนนไม่เป็นหลุมเป็นบ่อ	กองช่าง

ที่	โครงการ	วัตถุประสงค์	เป้าหมาย (ผลผลิตของโครงการ)	งบประมาณ					ตัวชี้วัด (KPI)	ผลลัพธ์ที่คาดว่าจะได้รับ	หน่วยงาน รับผิดชอบหลัก
				2566	2567	2568	2569	2570			
				(บาท)	(บาท)	(บาท)	(บาท)	(บาท)			
37	โครงการปรับปรุงซ่อมแซมถนนลูกรังบ้านท่าบ่อ หมู่ที่ 6	เพื่อใช้เป็นเส้นทางสัญจรไปมาและขนส่งพืชผลผลิตทางการเกษตร	ซ่อมแซมถนนลูกรัง กว้าง 4 เมตรยาว 1,200 เมตร จากที่นางนารี โพธิ์สุ ถึงที่นายสุพอ โพธิ์สุ	180,000	-	-	-	-	ระยะทางที่จัดทำ	ประชาชนมีถนนใช้ในการสัญจรไปมาได้สะดวก ถนนไม่เป็นหลุมเป็นบ่อ	กองช่าง
38	โครงการปรับปรุงซ่อมแซมถนนลูกรังบ้านท่าบ่อ หมู่ที่ 6	เพื่อใช้เป็นเส้นทางสัญจรไปมาและขนส่งพืชผลผลิตทางการเกษตร	ซ่อมแซมถนนลูกรัง กว้าง 4 เมตรยาว 1,400 เมตรจากที่นายระวี ขรรค์ร ถึงที่นายนายไมที คะพันธ์	200,000	-	-	-	-	ระยะทางที่จัดทำ	ประชาชนมีถนนใช้ในการสัญจรไปมาได้สะดวก ถนนไม่เป็นหลุมเป็นบ่อ	กองช่าง
39	โครงการปรับปรุงซ่อมแซมถนนลูกรังบ้านท่าบ่อ หมู่ที่ 6	เพื่อใช้เป็นเส้นทางสัญจรไปมาและขนส่งพืชผลผลิตทางการเกษตร	ซ่อมแซมถนนลูกรัง กว้าง 4 เมตรยาว 100 เมตร จากที่นายสุรพงษ์ เกษมสินธุ์ ถึงทางหลวง	20,000	-	-	-	-	ระยะทางที่จัดทำ	ประชาชนมีถนนใช้ในการสัญจรไปมาได้สะดวก ถนนไม่เป็นหลุมเป็นบ่อ	กองช่าง
40	โครงการปรับปรุงซ่อมแซมถนนลูกรังบ้านท่าบ่อ หมู่ที่ 6	เพื่อใช้เป็นเส้นทางสัญจรไปมาและขนส่งพืชผลผลิตทางการเกษตร	ซ่อมแซมถนนลูกรัง กว้าง 4 เมตรยาว 1,600 เมตร จากป่าช้าดอนยางถึงโพนไผ่	231,000	-	-	-	-	ระยะทางที่จัดทำ	ประชาชนมีถนนใช้ในการสัญจรไปมาได้สะดวก ถนนไม่เป็นหลุมเป็นบ่อ	กองช่าง

ที่	โครงการ	วัตถุประสงค์	เป้าหมาย (ผลผลิตของโครงการ)	งบประมาณ					ตัวชี้วัด (KPI)	ผลลัพธ์ที่คาดว่าจะได้รับ	หน่วยงาน รับผิดชอบหลัก
				2566	2567	2568	2569	2570			
				(บาท)	(บาท)	(บาท)	(บาท)	(บาท)			
41	โครงการปรับปรุงซ่อมแซมถนนลูกรังบ้านท่าบ่อ หมู่ที่ 6	เพื่อใช้เป็นเส้นทางสัญจรไปมาและขนส่งพืชผลผลิตทางการเกษตร	ซ่อมแซมถนนลูกรัง กว้าง 5 เมตร ยาว 2,000 เมตร จากที่นายระวี ขรรจร ถึงหนองพะเบอ	-	-	360,000	-	-	ระยะทางที่จัดทำ	ประชาชนมีถนนใช้ในการสัญจรไปมาได้สะดวก ถนนไม่เป็นหลุมเป็นบ่อ	กองช่าง
42	โครงการปรับปรุงซ่อมแซมถนนลูกรังบ้านท่าบ่อ หมู่ที่ 6	เพื่อใช้เป็นเส้นทางสัญจรไปมาและขนส่งพืชผลผลิตทางการเกษตร	ซ่อมแซมถนนลูกรัง กว้าง 5 เมตร ยาว 1,000 เมตร จากที่นายนายสุพอ โพธิ์สุถึงวัดคำสร้างผือ	-	-	180,000	-	-	ระยะทางที่จัดทำ	ประชาชนมีถนนใช้ในการสัญจรไปมาได้สะดวก ถนนไม่เป็นหลุมเป็นบ่อ	กองช่าง
43	โครงการปรับปรุงซ่อมแซมถนนลูกรังบ้านท่าบ่อ หมู่ที่ 6	เพื่อใช้เป็นเส้นทางสัญจรไปมาและขนส่งพืชผลผลิตทางการเกษตร	ซ่อมแซมถนนลูกรัง กว้าง 4 เมตร ยาว 300 เมตร จากที่นายนายบุญช่วย ดิยะบุตร ถึงหนองซ่งเต่า	-	-	45,000	-	-	ระยะทางที่จัดทำ	ประชาชนมีถนนใช้ในการสัญจรไปมาได้สะดวก ถนนไม่เป็นหลุมเป็นบ่อ	กองช่าง
44	โครงการปรับปรุงซ่อมแซมถนนลูกรังบ้านท่าบ่อ หมู่ที่ 6	เพื่อใช้เป็นเส้นทางสัญจรไปมาและขนส่งพืชผลผลิตทางการเกษตร	ซ่อมแซมถนนลูกรัง กว้าง 5 เมตร ยาว 1,500 เมตร จากที่นายสมศักดิ์ วรรณวง ถึงที่นางบุญแถม อินทริง	-	-	270,000	-	-	ระยะทางที่จัดทำ	ประชาชนมีถนนใช้ในการสัญจรไปมาได้สะดวก ถนนไม่เป็นหลุมเป็นบ่อ	กองช่าง

ที่	โครงการ	วัตถุประสงค์	เป้าหมาย (ผลผลิตของโครงการ)	งบประมาณ					ตัวชี้วัด (KPI)	ผลลัพธ์ที่คาดว่าจะได้รับ	หน่วยงาน รับผิดชอบหลัก
				2566	2567	2568	2569	2570			
				(บาท)	(บาท)	(บาท)	(บาท)	(บาท)			
45	โครงการปรับปรุงซ่อมแซมถนนลูกรังบ้านท่าบ่อ หมู่ที่ 6	เพื่อใช้เป็นเส้นทางสัญจรไปมาและขนส่งพืชผลผลิตทางการเกษตร	ซ่อมแซมถนนลูกรัง กว้าง 5 เมตร ยาว 500 เมตร จากทางหลวงถึงบ่อขยะ	-	-	-	90,000	-	ระยะทางที่จัดทำ	ประชาชนมีถนนใช้ในการสัญจรไปมาได้สะดวก ถนนไม่เป็นหลุมเป็นบ่อ	กองช่าง
46	โครงการปรับปรุงซ่อมแซมถนนลูกรังบ้านท่าบ่อ หมู่ที่ 6	เพื่อใช้เป็นเส้นทางสัญจรไปมาและขนส่งพืชผลผลิตทางการเกษตร	ซ่อมแซมถนนลูกรัง กว้าง 5 เมตร ยาว 2,000 เมตร จากขั้วฉางข้าวบ้านท่าบ่อ ถึงหนองโดน	-	-	-	360,000	-	ระยะทางที่จัดทำ	ประชาชนมีถนนใช้ในการสัญจรไปมาได้สะดวก ถนนไม่เป็นหลุมเป็นบ่อ	กองช่าง
47	โครงการปรับปรุงซ่อมแซมถนนลูกรังบ้านท่าบ่อ หมู่ที่ 6	เพื่อใช้เป็นเส้นทางสัญจรไปมาและขนส่งพืชผลผลิตทางการเกษตร	ซ่อมแซมถนนลูกรัง กว้าง 5 เมตร ยาว 1,000 เมตร จากดอนป่าคา ถึงที่นางนงเพศ น้อยงาน	-	-	-	180,000	-	ระยะทางที่จัดทำ	ประชาชนมีถนนใช้ในการสัญจรไปมาได้สะดวก ถนนไม่เป็นหลุมเป็นบ่อ	กองช่าง
48	โครงการปรับปรุงซ่อมแซมถนนลูกรังบ้านท่าบ่อ หมู่ที่ 6	เพื่อใช้เป็นเส้นทางสัญจรไปมาและขนส่งพืชผลผลิตทางการเกษตร	ซ่อมแซมถนนลูกรัง กว้าง 5 เมตร ยาว 1,000 เมตร จากที่นายทวีเกษมสินธุ์ ถึงที่นางงมา โพธิ์สุ	-	-	-	-	180,000	ระยะทางที่จัดทำ	ประชาชนมีถนนใช้ในการสัญจรไปมาได้สะดวก ถนนไม่เป็นหลุมเป็นบ่อ	กองช่าง

ที่	โครงการ	วัตถุประสงค์	เป้าหมาย (ผลผลิตของโครงการ)	งบประมาณ					ตัวชี้วัด (KPI)	ผลลัพธ์ที่คาดว่าจะได้รับ	หน่วยงาน รับผิดชอบหลัก
				2566	2567	2568	2569	2570			
				(บาท)	(บาท)	(บาท)	(บาท)	(บาท)			
49	โครงการขุดบ่อน้ำเสียบ่อน้อยบ้านท่าบ่อ หมู่ที่ 6	เพื่อใช้บำบัดน้ำเสีย	ขุดบ่อน้ำบำบัดน้ำเสีย 1 บ่อ	-	-	-	-	300,000	บ่อน้ำเสีย 1 บ่อ	ระบายน้ำที่ท่วมขังในหน้าฝนและน้ำเสียจากครัวเรือน	กองช่าง
50	โครงการก่อสร้างอาคารอเนกประสงค์ อบต.ท่าบ่อสงคราม	เพื่อใช้ในกิจการส่วนรวม กิจการขององค์การบริหารส่วนตำบลท่าบ่อสงคราม	ก่อสร้างอาคาร 1 หลังตามแบบที่ อบต.กำหนด	2,000,000	2,000,000	2,000,000	2,000,000	2,000,000	อาคาร 1 หลัง	มีอาคารอเนกประสงค์ไว้ใช้ในกิจกรรมต่างๆ	กองช่าง
51	โครงการก่อสร้างถนนคสล.เส้นหลังอบต.ท่าบ่อ(บ้านท่าบ่อ- ไปเหล่าป่าคา-ดอนสมอ	เพื่อให้ประชาชนมีถนนสำหรับคมนาคมอย่างสะดวกรวดเร็ว	ก่อสร้างถนน คสล. ระยะทางประมาณ 8 กิโลเมตร	10,000,000	-	-	-	-	ระยะทางที่จัดทำ	ประชาชนมีถนนใช้ในการสัญจรไปมาได้สะดวก	กองช่าง/ อบจ.
52	โครงการปรับปรุงซ่อมแซมถนนลูกรัง ทุกหมู่บ้าน	เพื่อให้ประชาชนมีถนนสำหรับคมนาคมอย่างสะดวกรวดเร็ว	ปรับปรุงซ่อมแซมถนนลูกรัง (หรือถนนดิน)ทุกหมู่บ้านในเขตอบต.ท่าบ่อสงคราม ทั้ง 7 หมู่	700,000	700,000	700,000	700,000	700,000	ระยะทางที่จัดทำ	ประชาชนมีถนนใช้ในการสัญจรไปมาได้สะดวก	กองช่าง

ที่	โครงการ	วัตถุประสงค์	เป้าหมาย (ผลผลิตของโครงการ)	งบประมาณ					ตัวชี้วัด (KPI)	ผลลัพธ์ที่คาดว่าจะได้รับ	หน่วยงาน รับผิดชอบหลัก
				2566	2567	2568	2569	2570			
				(บาท)	(บาท)	(บาท)	(บาท)	(บาท)			
53	โครงการซ่อมแซมศูนย์พัฒนาเด็กเล็กทุกหมู่บ้าน ตำบลท่าบ่อ สงคราม	เพื่อซ่อมแซมให้ศูนย์พัฒนาเด็กเล็กใช้ได้ติดตั้งเดิม	ซ่อมแซมศูนย์พัฒนาเด็กเล็กทุก หมู่ ภายในเขตตำบลท่าบ่อ สงคราม	100,000	100,000	100,000	100,000	100,000	ซ่อมแซม ศูนย์พัฒนา เด็กเล็ก	เด็กก่อนวัยเรียน มีศูนย์พัฒนาเด็กเล็กที่พร้อมใช้งาน	กองช่าง/กอง การศึกษา
54	โครงการปรับปรุงภูมิทัศน์ศูนย์พัฒนาเด็กเล็ก ทุกหมู่บ้าน ตำบลท่าบ่อ สงคราม	เพื่อปรับปรุงภูมิทัศน์ ศูนย์พัฒนาเด็กเล็กให้ สวยงามเป็นระเบียบ มากขึ้น	ปรับปรุงศูนย์พัฒนาเด็กเล็กทุก หมู่ ภายในเขตตำบลท่าบ่อ สงคราม	100,000	100,000	100,000	100,000	100,000	ปรับปรุง ภูมิทัศน์ ศูนย์พัฒนา เด็กเล็ก	เด็กก่อนวัยเรียน มีศูนย์พัฒนาเด็กเล็กที่สวยงาม เป็นระเบียบ	กองช่าง/กอง การศึกษา
55	โครงการเจาะบ่อบาดาล อบต. ท่าบ่อ สงคราม	เพื่อแก้ไขปัญหาการขาดแคลนน้ำอุปโภค ในที่ทำการ อบต.	มีน้ำไว้อุปโภค โดยการเจาะบ่อ บาดาล 1 แห่ง ณ ที่ทำการ อบต. (จำนวน 1 ครั้ง)	100,000	100,000	100,000	100,000	100,000	บ่อบาดาล 1 บ่อ	มีน้ำไว้เพื่อการ อุปโภค อย่าง เพียงพอ	กองช่าง

องค์การบริหารส่วนตำบลท่าบ่อสงคราม อำเภอศรีสงคราม จังหวัดนครพนม

ยุทธศาสตร์จังหวัดที่ 5. การพัฒนาสังคมและคุณภาพชีวิตเพื่อสร้างความสุขอย่างยั่งยืน

-ยุทธศาสตร์การพัฒนาของ อบท. ในเขตจังหวัดที่ 6. ยุทธศาสตร์เมื่อนำอยู่

6. ยุทธศาสตร์การพัฒนาบ้านเมื่อนำอยู่

6.3 แผนงานสร้างความเข้มแข็งของชุมชน

ที่	โครงการ	วัตถุประสงค์	เป้าหมาย (ผลผลิตของโครงการ)	งบประมาณ					ตัวชี้วัด (KPI)	ผลลัพธ์ที่คาดว่าจะได้รับ	หน่วยงาน รับผิดชอบ หลัก
				2566	2567	2568	2569	2570			
				(บาท)	(บาท)	(บาท)	(บาท)	(บาท)			
1	การเลือกตั้งผู้บริหารและสมาชิก อบต.	เพื่อใช้สำหรับการเลือกตั้งผู้บริหารและสมาชิกสภา สำหรับการเลือกตั้งทั่วไปและเลือกตั้งซ่อม	อบต.ท่าบ่อสงครามเลือกตั้ง	400,000	400,000	400,000	400,000	400,000	จำนวนผู้มาใช้สิทธิ	ประชาชนมีจิตสำนึกทางการเมืองไม่เห็นแก่เงินไม่ซื้อสิทธิ์ขายเสียง	สำนักปลัด
2	ก่อสร้างสถานที่ติดประกาศประชาสัมพันธ์ข้อมูลข่าวสารต่างๆของหน่วยงาน	เพื่อให้มีสถานที่สำหรับติดประกาศประชาสัมพันธ์ต่างๆ	ก่อสร้างป้ายปิดประกาศ 1 ป้าย	50,000	-	-	-	-	การทำป้าย	มีสถานที่ปิดป้ายประกาศต่างๆ	สำนักปลัด



ที่	โครงการ	วัตถุประสงค์	เป้าหมาย (ผลผลิตของโครงการ)	งบประมาณ					ตัวชี้วัด (KPI)	ผลลัพธ์ที่คาดว่าจะได้รับ	หน่วยงาน รับผิดชอบหลัก
				2566	2567	2568	2569	2570			
				(บาท)	(บาท)	(บาท)	(บาท)	(บาท)			
3	โครงการทัศนศึกษาดูงานนอกสถานที่	เพื่อพัฒนาความรู้ ผู้บริหาร สมาชิกสภาและเจ้าหน้าที่ขององค์การบริหารส่วนตำบล	มีการจัดโครงการปีละ 1 ครั้ง ในแต่ละปีงบประมาณ	300,000	300,000	300,000	300,000	300,000	จำนวนผู้เข้าร่วมโครงการ	บุคลากรในหน่วยงาน อบต. ได้รับความรู้ และนำมาพัฒนาชุมชนได้	สำนักปลัด
4	โครงการอบรมและปฏิบัติจัดทำแผนพัฒนาท้องถิ่น	เพื่อแลกเปลี่ยนเรียนรู้ข้อมูล สารและรับทราบปัญหาความต้องการของพี่น้องประชาชนในชุมชน	จัดประชุมประชาคมหมู่บ้านในเขตพื้นที่ตำบลทำบ่อสงคราม	13,000	13,000	13,000	13,000	13,000	จำนวนผู้เข้าร่วมโครงการ	ได้รับทราบปัญหาและความต้องการของประชาชนในพื้นที่	สำนักปลัด
5	โครงการจัดทำแผนที่ภาษีและทะเบียนทรัพย์สิน	เพื่อเพิ่มประสิทธิภาพในการจัดเก็บภาษีให้มากยิ่งขึ้น	สามารถจัดทำแผนที่ภาษีและทะเบียนทรัพย์สินให้สามารถใช้อย่างมีประสิทธิภาพ	200,000	200,000	200,000	200,000	200,000	จำนวนการจัดเก็บภาษี	เพื่อเพิ่มประสิทธิภาพในการจัดเก็บภาษีให้มากยิ่งขึ้น	กองคลัง
6	โครงการจัดหน่วยบริการเคลื่อนที่เพื่อจัดเก็บและประชาสัมพันธ์ภาษีท้องถิ่น	เพื่อจัดเก็บและประชาสัมพันธ์ภาษีท้องถิ่น	ประชาชนได้รับทราบถึงข้อมูลข่าวสารในการเก็บภาษีท้องถิ่น	10,000	10,000	10,000	10,000	10,000	ป้ายประชาสัมพันธ์	ประชาชนได้รับทราบข้อมูลข่าวสารได้สะดวกขึ้น	กองคลัง
7	จัดทำรายงานผลการปฏิบัติราชการ อบต.	เพื่อประชาสัมพันธ์ข่าวสารให้ประชาชนได้รับทราบ	จัดทำเล่มรายงานผลการปฏิบัติราชการ จำนวน 20 เล่ม	15,000	15,000	15,000	15,000	15,000	จำนวนเล่ม	ประชาชนได้รับทราบข้อมูลข่าวสารได้สะดวกขึ้น	สำนักปลัด

ที่	โครงการ	วัตถุประสงค์	เป้าหมาย (ผลผลิตของโครงการ)	งบประมาณ					ตัวชี้วัด (KPI)	ผลลัพธ์ที่คาดว่าจะได้รับ	หน่วยงาน รับผิดชอบ หลัก
				2566	2567	2568	2569	2570			
				(บาท)	(บาท)	(บาท)	(บาท)	(บาท)			
8	อุดหนุนกีฬาท้องถิ่นสัมพันธ์	เพื่อเป็นค่าใช้จ่ายในโครงการท้องถิ่นสัมพันธ์อำเภอศรีสงคราม	กีฬาท้องถิ่นสัมพันธ์ปีละ 1 ครั้ง	30,000	30,000	30,000	30,000	30,000	จำนวนผู้เข้าร่วม	ประชาชนมีความสามัคคีกันและห่างไกลยาเสพติด	ส่วนการศึกษา
9	อุดหนุนศูนย์ปฏิบัติการป้องกันและปราบปรามยาเสพติดอำเภอศรีสงคราม (ศป.ปส.อ.ศรีสงคราม)ตามโครงการป้องกันและแก้ไขปัญหายาเสพติดแบบบูรณาการ	เพื่อสนับสนุนโครงการรณรงค์ต่อต้านยาเสพติดอำเภอศรีสงครามจังหวัดนครพนม	ประชาชนตระหนักถึงการแก้ไขปัญหายาเสพติดร่วมกัน	10,000	10,000	10,000	10,000	10,000	จำนวนการจัดกิจกรรม/ปี	เยาวชนห่างไกลยาเสพติดใช้เวลาว่างให้เกิดประโยชน์สูงสุด	สำนักปลัด
10	อุดหนุนสถานีตำรวจอำเภอศรีสงคราม ตามโครงการการศึกษาเพื่อต่อต้านการใช้ยาเสพติดในเด็กนักเรียน(โครงการ D.A.R.E.)	เพื่อสนับสนุนโครงการรณรงค์ต่อต้านยาเสพติดอำเภอศรีสงครามจังหวัดนครพนม	ประชาชนตระหนักถึงการแก้ไขปัญหายาเสพติดร่วมกัน	20,000	20,000	20,000	20,000	20,000	จำนวนการจัดกิจกรรม/ปี	เยาวชนห่างไกลยาเสพติดใช้เวลาว่างให้เกิดประโยชน์สูงสุด	สำนักปลัด
11	โครงการปรับปรุงภูมิทัศน์และพัฒนาหน้าบ้านสวยหลังบ้านสวน	เพื่อให้ประชาชนมีจิตสำนึกในการพัฒนาตนเองไปสู่การพัฒนาที่ยั่งยืนและชุมชนมีความสวยงามมีพืชผักปลอดสารพิษและประหยัดรายจ่ายในครัวเรือน	ประชาชนทุกครัวเรือนร่วมกิจกรรม	100000	100,000	100,000	100,000	100,000	จำนวนหมู่บ้าน	เพื่อเป็นแรงจูงใจไปสู่การพัฒนาที่ยั่งยืนในอนาคตทุกหลังคาเรือนจะมีการเปลี่ยนแปลงนวัตกรรมใหม่ทำให้บ้านสวยและมี	กองช่าง

ที่	โครงการ	วัตถุประสงค์	เป้าหมาย (ผลผลิตของโครงการ)	งบประมาณ					ตัวชี้วัด (KPI)	ผลลัพธ์ที่คาดว่าจะได้รับ	หน่วยงาน รับผิดชอบหลัก
				2566	2567	2568	2569	2570			
				(บาท)	(บาท)	(บาท)	(บาท)	(บาท)			
12	โครงการสร้างบ่อขยะ(บ่อใหม่) บ้านท่าบ่อ ,	เพื่อปรับปรุงสภาพแวดล้อมใหม่และมีบ่อขยะที่ได้มาตรฐานไม่ทำลายสิ่งแวดล้อม	สร้างบ่อขยะ หมู่ที่ 4,6	40,000	40,000	40,000	40,000	40,000	จำนวนการสร้าง	ชุมชนสะอาด บรรยากาศสวยงาม ขยะไม่เป็นพิษไม่ส่งกลิ่นเหม็นและทำลายสิ่งแวดล้อม	กองช่าง
13	โครงการสร้างบ่อขยะ(บ่อใหม่) บ้านดอนมะจาง หมู่ที่ 2	เพื่อปรับปรุงสภาพแวดล้อมใหม่และมีบ่อขยะที่ได้มาตรฐานไม่ทำลายสิ่งแวดล้อม	สร้างบ่อขยะ บ้านดอนมะจางหมู่ที่ 2	50,000	50,000	50,000	50,000	50,000	จำนวนการสร้าง	ชุมชนสะอาด บรรยากาศสวยงาม ขยะไม่เป็นพิษไม่ส่งกลิ่นเหม็นและทำลายสิ่งแวดล้อม	กองช่าง
14	โครงการสร้างบ่อขยะ(บ่อใหม่) บ้านนาเพียง หมู่ที่ 5	เพื่อปรับปรุงสภาพแวดล้อมใหม่และมีบ่อขยะที่ได้มาตรฐานไม่ทำลายสิ่งแวดล้อม	สร้างบ่อขยะ บ้านนาเพียง หมู่ที่ 5	50,000	50,000	50,000	50,000	50,000	จำนวนการสร้าง	ชุมชนสะอาด บรรยากาศสวยงาม ขยะไม่เป็นพิษไม่ส่งกลิ่นเหม็นและทำลายสิ่งแวดล้อม	กองช่าง
15	โครงการสร้างบ่อขยะ(บ่อใหม่) บ้านดอนสมอ	เพื่อปรับปรุงสภาพแวดล้อมใหม่และมีบ่อขยะที่ได้มาตรฐานไม่ทำลายสิ่งแวดล้อม	สร้างบ่อขยะ บ้านดอนสมอ หมู่ที่ 1 และ 7	50,000	50,000	50,000	50,000	50,000	จำนวนการสร้าง	ชุมชนสะอาด บรรยากาศสวยงาม ขยะไม่เป็นพิษไม่ส่งกลิ่นเหม็นและทำลายสิ่งแวดล้อม	กองช่าง

ที่	โครงการ	วัตถุประสงค์	เป้าหมาย (ผลผลิตของโครงการ)	งบประมาณ					ตัวชี้วัด (KPI)	ผลลัพธ์ที่คาดว่าจะ ได้รับ	หน่วยงาน รับผิดชอบ หลัก
				2566	2567	2568	2569	2570			
				(บาท)	(บาท)	(บาท)	(บาท)	(บาท)			
16	โครงการสร้างบ่อขยะ(บ่อใหม่) บ้านดอนแดง หมู่ที่ 3	เพื่อปรับปรุงสภาพแวดล้อม ใหม่และมีบ่อขยะที่ได้ มาตรฐานไม่ทำลาย สิ่งแวดล้อม	สร้างบ่อขยะ บ้านดอนแดงหมู่ที่ 3	50,000	50,000	50,000	50,000	50,000	จำนวนการสร้าง	ชุมชนสะอาด บรรยากาศสวยงาม ขยะไม่เป็นพิษไม่ส่ง กลิ่นเหม็นและ ทำลายสิ่งแวดล้อม	กองช่าง
17	โครงการ ตำบลทำบ่อสงคราม เมืองสะอาด คนในชาติมีสุข	เพื่อให้ชุมชนหมู่บ้านในเขต พื้นที่ที่มีความสะอาดเป็น ระเบียบเรียบร้อย	หมู่บ้านในเขตพื้นที่ 1-7 หมู่	20,000	20000	20,000	20,000	20,000	จำนวนหมู่บ้าน	ชุมชนเกิดความ สามัคคี และเกิด ความสวยงาม	สำนักงาน ปลัด
18	โครงการแข่งขันกีฬาต้านยาเสพติด ตำบลทำบ่อสงคราม	เพื่อเป็นค่าใช้จ่ายใน โครงการแข่งขันกีฬา	หมู่บ้านในเขตพื้นที่ 1-7 หมู่	100,000	100,000	100,000	100,000	100,000	จำนวนหมู่บ้าน	เยาวชนห่างไกลยา เสพติดใช้เวลาว่างให้ เกิดประโยชน์สูงสุด	กอง การศึกษา
19	โครงการ อนุรักษ์ป้องกันยาเสพติด	เพื่อเป็นค่าใช้จ่าย ตาม โครงการรณรงค์ต่อต้านยา เสพติด อำเภอศรีสงคราม จังหวัดนครพนม	ประชาชนตระหนักถึงการแก้ไข ปัญหาเสพติดร่วมกัน	10,000	10,000	10,000	10,000	10,000	จำนวนการจัด กิจกรรม/ปี	เยาวชนห่างไกลยา เสพติดใช้เวลาว่างให้ เกิดประโยชน์สูงสุด	สำนักปลัด

ที่	โครงการ	วัตถุประสงค์	เป้าหมาย (ผลผลิตของโครงการ)	งบประมาณ					ตัวชี้วัด (KPI)	ผลลัพธ์ที่คาดว่าจะได้รับ	หน่วยงาน รับผิดชอบ หลัก
				2566	2567	2568	2569	2570			
				(บาท)	(บาท)	(บาท)	(บาท)	(บาท)			
20	การจัดงานรัฐพิธีต่างๆ ของ อบต.	เพื่อเป็นค่าใช้จ่ายในการจัดงานรัฐพิธีต่างๆ เช่นวันพ่อ วันแม่ ฯลฯ	จัดงานรัฐพิธีในเขตตำบลท่าบ่อสงคราม	10,000	10,000	10,000	10,000	10,000	จำนวนครั้งที่จัดงาน	ประชาชนได้แสดงออกซึ่งความจงรักภักดีต่อชาติ ศาสนา พระมหากษัตริย์	สำนักปลัด
21	อุดหนุนสถานีตำรวจอำเภอศรีสงคราม ตามโครงการนาคาพิทักษ์	เพื่อสนับสนุนโครงการรณรงค์ต่อต้านยาเสพติดอำเภอศรีสงครามจังหวัดนครพนม	ประชาชนตระหนักถึงการแก้ไขปัญหายาเสพติดร่วมกัน	20,000	20,000	20,000	20,000	20,000	จำนวนการจัดกิจกรรม/ปี	เยาวชนห่างไกลยาเสพติดใช้เวลาว่างให้เกิดประโยชน์สูงสุด	สำนักปลัด

รายละเอียดของโครงการ  
แผนพัฒนาท้องถิ่น (พ.ศ.2566 - 2570)

สำหรับ โครงการที่เกินศักยภาพขององค์กรปกครองส่วนท้องถิ่น องค์การบริหารส่วนตำบลท่าบ่อสงคราม

ยุทธศาสตร์จังหวัดที่ 2. การพัฒนาการเกษตรและอุตสาหกรรมการเกษตร เป็นมิตรกับสิ่งแวดล้อม

ยุทธศาสตร์การพัฒนาของ อปท. ในเขตจังหวัดที่ 6. ยุทธศาสตร์การพัฒนาเมืองน่าอยู่

3.ยุทธศาสตร์การพัฒนาด้านการเกษตรและ'6. ยุทธศาสตร์การพัฒนากองเมืองน่าอยู่

3.1 แผนงานการเกษตรและ 6.3แผนงานอุตสาหกรรม

ที่	โครงการ	วัตถุประสงค์	เป้าหมาย (ผลผลิตของโครงการ)	งบประมาณ					ตัวชี้วัด (KPI)	ผลลัพธ์ที่คาดว่าจะได้รับ	หน่วยงาน ที่จะขอ ประสาน
				2566	2567	2568	2569	2570			
				(บาท)	(บาท)	(บาท)	(บาท)	(บาท)			
1	โครงการขุดลอกหนองไชยวาน บ้านดอนสมอ	เพื่อกักเก็บน้ำไว้ใช้ในการเกษตร	ขุดลอกหนองไชยวาน พื้นที่กว้าง 20 เมตร ลึก 2 เมตร ยาว 300 ม. (จัดทำ 1ปีระหว่างปี 66-70)	500,000	500,000	500,000	500,000	500,000	พื้นที่ขุดลอก	เกษตรกรมีน้ำพอเพียง ในการทำการเกษตร	กรม ส่งเสริมฯ/ ปกครอง อำเภอ/ กรม ทรัพยากรน้ำ
2	โครงการสูบน้ำพลังงาน แสงอาทิตย์ บ้านดอนมะจำ หมู่ที่ 2	เพื่อให้มีน้ำไว้ใช้อุปโภค และ เพื่อทำการเกษตร	ก่อสร้างระบบสูบน้ำพลังงาน แสงอาทิตย์ ขนาดไม่น้อยกว่า 2,500 วัตต์ (จัดทำ 1ปีระหว่างปี 66-70)	500,000	500,000	500,000	500,000	500,000	ขนาดของ ระบบสูบน้ำ	เกษตรกรมีน้ำพอเพียง ในการทำการเกษตร และมีน้ำไว้ใช้อุปโภค	กรม ส่งเสริมฯ/ ปกครอง อำเภอ/ กรม ทรัพยากรน้ำ

ที่	โครงการ	วัตถุประสงค์	เป้าหมาย (ผลผลิตของโครงการ)	งบประมาณ					ตัวชี้วัด (KPI)	ผลลัพธ์ที่คาดว่าจะได้รับ	หน่วยงาน ที่จะขอ ประสาน
				2566	2567	2568	2569	2570			
				(บาท)	(บาท)	(บาท)	(บาท)	(บาท)			
3	โครงการก่อสร้างระบบประปาหมู่บ้าน บ้านดอนสมอ หมู่ที่ 1	เพื่อให้ราษฎรในหมู่บ้านมีน้ำอุปโภค-บริโภค เพื่อบรรเทาความเดือดร้อนในการขาดแคลนน้ำใช้ของราษฎรในหมู่บ้าน	ก่อสร้างระบบประปา 1 ระบบ บ้านดอนสมอ (จัดทำ 1ปีระหว่างปี 66-70)	3,250,000	3,250,000	3,250,000	3,250,000	3,250,000	ก่อสร้างระบบประปา 1 แห่ง	ราษฎรมีน้ำสำหรับอุปโภคบริโภคอย่างทั่วถึง	กรมส่งเสริมฯ/ ปกครองอำเภอ/ กรมทรัพยากรน้ำ
4	ขุดลอกหนองสระประปา บ้านดอนแดงหมู่ที่ 3	เพื่อให้ราษฎรในหมู่บ้านมีน้ำอุปโภค-บริโภค เพื่อบรรเทาความเดือดร้อนในการขาดแคลนน้ำใช้ของราษฎรในหมู่บ้าน	ก่อสร้างประปา 1 แห่ง(จัดทำ 1ปีระหว่างปี 66-70)	500,000	500,000	500,000	500,000	500,000	จำนวนการก่อสร้าง	ราษฎรมีน้ำสำหรับอุปโภคบริโภคอย่างทั่วถึง	กรมส่งเสริมฯ/ ปกครองอำเภอ/ กรมทรัพยากรน้ำ
5	โครงการขุดลอกหนองไชยวาน บ้านดอนแดง หมู่ที่ 3	เพื่อกักเก็บน้ำไว้ใช้ในการเกษตร เพื่อเป็นการป้องกันและแก้ไขปัญหายากแฉ่งและอุทกภัย	ขุดลอกหนองไชยวาน เนื้อที่ประมาณ 680 ไร่(จัดทำ 1ปีระหว่างปี 66-70)	50,000,000	50,000,000	50,000,000	50,000,000	50,000,000	พื้นที่ขุดลอก	เกษตรกรมีน้ำพอเพียงในการทำการเกษตร	กรมส่งเสริมฯ/ ปกครองอำเภอ/ กรม
6	โครงการขุดลอกหนองสังข์น้อย หมู่ที่ 3	เพื่อกักเก็บน้ำไว้ใช้ในการเกษตร เพื่อเป็นการป้องกันและแก้ไขปัญหายากแฉ่งและอุทกภัย	ขุดลอกหนองสังข์น้อย เนื้อที่ประมาณ 80 ไร่ (จัดทำ 1ปีระหว่างปี 66-70)	12,000,000	12,000,000	12,000,000	12,000,000	12,000,000	พื้นที่ขุดลอก	เกษตรกรมีน้ำพอเพียงในการทำการเกษตร	กรมส่งเสริมฯ/ ปกครองอำเภอ/ กรม

ที่	โครงการ	วัตถุประสงค์	เป้าหมาย (ผลผลิตของโครงการ)	งบประมาณ					ตัวชี้วัด (KPI)	ผลลัพธ์ที่คาดว่าจะได้รับ	หน่วยงาน ที่จะขอ ประสาน
				2566	2567	2568	2569	2570			
				(บาท)	(บาท)	(บาท)	(บาท)	(บาท)			
7	โครงการขุดลอกหนองปลาโด หมู่ที่ 3	เพื่อกักเก็บน้ำไว้ใช้ในการเกษตร เพื่อเป็นการป้องกันและแก้ไขปัญหากล้างและอุทกภัย	ขุดลอกหนองปลาโด พื้นที่ ประมาณ 60 ไร่ (จัดทำ 1ปี ระหว่างปี 66-70)	10,000,000	10,000,000	10,000,000	10,000,000	10,000,000	พื้นที่ขุดลอก	เกษตรกรมีน้ำพอเพียง ในการทำการเกษตร	กรม ส่งเสริมฯ/ ปกครอง อำเภอ/ กรม
8	โครงการขุดลอกหนองหมากแขว บ้านดอนแดง หมู่ที่ 3	เพื่อกักเก็บน้ำไว้ใช้ในการเกษตร เพื่อเป็นการป้องกันและแก้ไขปัญหากล้างและอุทกภัย	ขุดลอกหนองหมากแขว พื้นที่ กว้าง 30 เมตร ยาว 1,200 เมตร ลึก 3 เมตร (จัดทำ 1ปีระหว่างปี 66-70)	3,780,000	3,780,000	3,780,000	3,780,000	3,780,000	พื้นที่ขุดลอก	เกษตรกรมีน้ำพอเพียง ในการทำการเกษตร	กรม ส่งเสริมฯ/ ปกครอง อำเภอ/ กรม
9	ขุดลอกห้วยบ่อน้อย บ้านท่าบ่อ	เพื่อกักเก็บน้ำไว้ใช้ในการเกษตร	ขุดลอกห้วยบ่อน้อย พื้นที่กว้าง 20 เมตร ลึก 2 เมตร ยาว 300 เมตร (จัดทำ 1ปีระหว่างปี 66-70)	500,000	500,000	500,000	500,000	500,000	พื้นที่ขุดลอก	เกษตรกรมีน้ำพอเพียง ในการทำการเกษตร	กรม ส่งเสริมฯ/ ปกครอง อำเภอ/ กรม
10	โครงการสูบน้ำพลังงานแสงอาทิตย์ บ้านท่าบ่อ หมู่ที่ 4	เพื่อให้มีน้ำใช้ไว้ใช้อุปโภค และเพื่อการเกษตร	ก่อสร้างระบบสูบน้ำพลังงานแสงอาทิตย์ ขนาดไม่น้อยกว่า 2,500 วัตต์ (จัดทำ 1ปีระหว่างปี 66-70)	30,000,000	30,000,000	30,000,000	30,000,000	30,000,000	ขนาดของระบบสูบน้ำ	เกษตรกรมีน้ำพอเพียง ในการทำการเกษตร และมีน้ำไว้ใช้อุปโภค	กรม ส่งเสริมฯ/ ปกครอง อำเภอ/ กรม
11	ขุดลอกหนองเหมือด บ้านท่าบ่อ หมู่ที่ 4	เพื่อกักเก็บน้ำไว้ใช้ในการเกษตร	กว้าง 80 เมตร ยาว 100 เมตร ลึก 3 เมตร (จัดทำ 1ปีระหว่างปี 66-70)	500,000	500,000	500,000	500,000	500,000	พื้นที่ขุดลอก	เกษตรกรมีน้ำพอเพียง ในการทำการเกษตร	กรม ส่งเสริมฯ/ ปกครอง อำเภอ/ กรม



ที่	โครงการ	วัตถุประสงค์	เป้าหมาย (ผลผลิตของโครงการ)	งบประมาณ					ตัวชี้วัด (KPI)	ผลลัพธ์ที่คาดว่าจะได้รับ	หน่วยงาน ที่จะขอ ประสาน
				2566	2567	2568	2569	2570			
				(บาท)	(บาท)	(บาท)	(บาท)	(บาท)			
12	โครงการขุดลอกหนองหมาก แขว บ้านดอนสมอหมู่ที่ 7	เพื่อกักเก็บน้ำไว้ใช้ในการเกษตร เพื่อเป็นการป้องกันและแก้ไข ปัญหาภัยแล้งและอุทกภัย	ขุดลอกหนองหมากแขว พื้นที่ กว้าง 20 เมตร ลึก 2 เมตร ยาว 300 เมตร (จัดทำ 1ปีระหว่างปี 66-70)	500,000	500,000	500,000	500,000	500,000	พื้นที่ขุดลอก	เกษตรกรมีน้ำพอเพียง ในการทำการเกษตร	กรม ส่งเสริมฯ/ ปกครอง อำเภอ/ กรม
13	โครงการขุดลอกหนองลาด ควาย บ้านดอนสมอ ม.7	เพื่อกักเก็บน้ำไว้ใช้ในการเกษตร เพื่อเป็นการป้องกันและแก้ไข ปัญหาภัยแล้งและอุทกภัย	ขุดลอกหนองลาดควาย พื้นที่กว้าง 20 เมตร ลึก 2 เมตร ยาว 300 เมตร (จัดทำ 1ปีระหว่างปี 66-70)	500,000	500,000	500,000	500,000	500,000	พื้นที่ขุดลอก	เกษตรกรมีน้ำพอเพียง ในการทำการเกษตร	กรม ส่งเสริมฯ/ ปกครอง อำเภอ/ กรม
14	โครงการขุดลอกหนองหมาก แกะ บ้านท่าบ่อ หมู่ที่ 6	เพื่อกักเก็บน้ำไว้ใช้ในการเกษตร เพื่อเป็นการป้องกันและแก้ไข ปัญหาภัยแล้งและอุทกภัย	ขุดลอกหนองหมากแกะ พื้นที่ไม่ น้อยกว่า 6,000 ตร.ม.ลึกเฉลี่ย 2 เมตร (จัดทำ 1ปีระหว่างปี 66-70)	500,000	500,000	500,000	500,000	500,000	พื้นที่ขุดลอก	เกษตรกรมีน้ำพอเพียง ในการทำการเกษตร	กรม ส่งเสริมฯ/ ปกครอง อำเภอ/ กรม
15	โครงการสูบน้ำพลังงาน แสงอาทิตย์ บ้านนาเพียง หมู่ที่ 5	เพื่อให้มีน้ำใช้ไว้ใช้อุปโภค และ เพื่อทำการเกษตร	ก่อสร้างระบบสูบน้ำพลังงาน แสงอาทิตย์ ขนาดไม่น้อยกว่า 2,500 วัตต์ (จัดทำ 1ปีระหว่างปี 66-70)	30,000,000	30,000,000	30,000,000	30,000,000	30,000,000	ขนาดของ ระบบสูบน้ำ	เกษตรกรมีน้ำพอเพียง ในการทำการเกษตร และมีน้ำไว้ใช้อุปโภค	กรม ส่งเสริมฯ/ ปกครอง อำเภอ/ กรม
16	โครงการขุดลอกหนองหล่ม- หนองมะโครง บ้านนาเพียงหมู่ 5	เพื่อกักเก็บน้ำไว้ใช้ในการเกษตร	ขุดลอกหนองหญ้ามา-หนองหล่ม- หนองมะโครงขนาด กว้าง 20 เมตร ยาว 300เมตร ลึก 2 เมตร(จัดทำ 1 ปีระหว่างปี 66-70)	500,000	500,000	500,000	500,000	500,000	พื้นที่ขุดลอก	เกษตรกรมีน้ำพอเพียง ในการทำการเกษตร	กรม ส่งเสริมฯ/ ปกครอง อำเภอ/ กรม ทรัพยากรน้ำ

ที่	โครงการ	วัตถุประสงค์	เป้าหมาย (ผลผลิตของโครงการ)	งบประมาณ					ตัวชี้วัด (KPI)	ผลลัพธ์ที่คาดว่าจะได้รับ	หน่วยงาน ที่จะขอ ประสาน
				2566	2567	2568	2569	2570			
				(บาท)	(บาท)	(บาท)	(บาท)	(บาท)			
17	โครงการขุดลอกหนองหล่ม บ้านนาเพียงหมู่ 5	เพื่อกักเก็บน้ำไว้ใช้ในการเกษตร	ขุดลอกหนองหล่ม 'ขนาด กว้าง 20 เมตร ยาว 300 เมตร ลึก 2 เมตร (จัดทำ 1ปีระหว่างปี 66-70)	200,000	200,000	200,000	200,000	200,000	พื้นที่ขุดลอก	เกษตรกรมีน้ำพอเพียง ในการทำการเกษตร	กรม ส่งเสริมฯ/ ปกครอง อำเภอ/ กรม
18	โครงการขุดลอกหนองกกจาน บ้านนาเพียงหมู่ 5	เพื่อกักเก็บน้ำไว้ใช้ในการเกษตร	ขุดลอกหนองกกจาน เพื่อเอาดินมาถมถนนให้กว้างขึ้น กว้าง 5 เมตร ยาว300เมตร (จัดทำ 1ปีระหว่างปี 66-70)	500,000	500,000	500,000	500,000	500,000	พื้นที่ขุดลอก	เกษตรกรมีน้ำพอเพียง ในการทำการเกษตร	กรม ส่งเสริมฯ/ ปกครอง อำเภอ/ กรม
19	โครงการขุดลอกหนองไชยวาน บ้านดอนสมอ	เพื่อกักเก็บน้ำไว้ใช้ในการเกษตร	ขุดลอกหนองไชยวาน พื้นที่กว้าง 15 ไร่ ลึก 3 เมตร (จัดทำ 1ปีระหว่างปี 66-70)	2,865,000	2,865,000	2,865,000	2,865,000	2,865,000	พื้นที่ขุดลอก	เกษตรกรมีน้ำพอเพียง ในการทำการเกษตร	กรม ส่งเสริมฯ/ ปกครอง อำเภอ/ กรม
20	ขุดลอกหนองแวง บ้านดอนสมอ ม.1	เพื่อกักเก็บน้ำไว้ใช้ในการเกษตร	ขุดลอกหนองแวง พื้นที่กว้าง 13 ไร่ ลึก 3 เมตร (จัดทำ 1ปีระหว่างปี 66-70)	2,483,000	2,483,000	2,483,000	2,483,000	2,483,000	พื้นที่ขุดลอก	เกษตรกรมีน้ำพอเพียง ในการทำการเกษตร	กรม ส่งเสริมฯ/ ปกครอง อำเภอ/ กรม
21	ขุดลอกหนองบัว บ้านดอนสมอ ม.1	เพื่อกักเก็บน้ำไว้ใช้ในการเกษตร	ขุดลอกหนองบัว พื้นที่กว้าง 9 ไร่ ลึก 3 เมตร (จัดทำ 1ปีระหว่างปี 66-70)	1,719,000	1,719,000	1,719,000	1,719,000	1,719,000	พื้นที่ขุดลอก	เกษตรกรมีน้ำพอเพียง ในการทำการเกษตร	กรม ส่งเสริมฯ/ ปกครอง อำเภอ/ กรม

ที่	โครงการ	วัตถุประสงค์	เป้าหมาย (ผลผลิตของโครงการ)	งบประมาณ					ตัวชี้วัด (KPI)	ผลลัพธ์ที่คาดว่าจะได้รับ	หน่วยงาน ที่จะขอ ประสาน
				2566	2567	2568	2569	2570			
				(บาท)	(บาท)	(บาท)	(บาท)	(บาท)			
22	ขุดลอกหนองสามขา บ้านดอนสมอ	เพื่อกักเก็บน้ำไว้ใช้ในการเกษตร	ขุดลอกหนองสามขาพื้นที่ครอบคลุม 1,000 ไร่ (จัดทำ 1ปีระหว่างปี 66-70)	30,000,000	30,000,000	30,000,000	30,000,000	30,000,000	พื้นที่ขุดลอก	เกษตรกรมีน้ำพอเพียงในการทำการเกษตร	กรมส่งเสริมฯ/ ปกครองอำเภอ/ กรม
23	ก่อสร้างลานกีฬาอเนกประสงค์ดอนมะจาง ม.2	เพื่อจัดเป็นที่สำหรับออกกำลังกายของคนในชุมชนร่วมกัน	ก่อสร้างลานกีฬาในเขตตำบลท่าบ่อสงคราม บ้านดอนมะจาง (จัดทำ 1ปีระหว่างปี 66-70)	1,500,000	1,500,000	1,500,000	1,500,000	1,500,000	จำนวนการก่อสร้าง	ประชาชนมีสุขภาพร่างกายแข็งแรง มีสถานที่ทำกิจกรรมร่วมกันในหมู่บ้าน	กรมส่งเสริมฯ/ ปกครองอำเภอ/ กรมทรัพยากรน้ำ
24	ขุดลอกหนองบาเคน บ้านดอนมะจาง หมู่ที่ 2	เพื่อกักเก็บน้ำไว้ใช้ในการเกษตร	ขุดลอกหนองบาเคน พื้นที่กว้าง 30 ไร่ ลึก 3 เมตร (จัดทำ 1ปีระหว่างปี 66-70)	5,730,000	5,730,000	5,730,000	5,730,000	5,730,000	พื้นที่ขุดลอก	เกษตรกรมีน้ำพอเพียงในการทำการเกษตร	กรมส่งเสริมฯ/ ปกครองอำเภอ/ กรม
25	ขุดลอกหนองหมากจับ บ้านดอนมะจาง หมู่ที่ 2	เพื่อกักเก็บน้ำไว้ใช้ในการเกษตร	ขุดลอกหนองหมากจับ พื้นที่กว้าง 6 ไร่ ลึก 3 เมตร (จัดทำ 1ปีระหว่างปี 66-70)	1,146,000	1,146,000	1,146,000	1,146,000	1,146,000	พื้นที่ขุดลอก	เกษตรกรมีน้ำพอเพียงในการทำการเกษตร	กรมส่งเสริมฯ/ ปกครองอำเภอ/ กรม
26	ขุดลอกหนองท่ม บ้านดอนมะจาง หมู่ 2	เพื่อกักเก็บน้ำไว้ใช้ในการเกษตร	ขุดลอกหนองท่มพื้นที่กว้าง 10 ไร่ ลึก 3 เมตร (จัดทำ 1ปีระหว่างปี 66-70)	1,910,000	1,910,000	1,910,000	1,910,000	1,910,000	พื้นที่ขุดลอก	เกษตรกรมีน้ำพอเพียงในการทำการเกษตร	กรมส่งเสริมฯ/ ปกครองอำเภอ/ กรม

ที่	โครงการ	วัตถุประสงค์	เป้าหมาย (ผลผลิตของโครงการ)	งบประมาณ					ตัวชี้วัด (KPI)	ผลลัพธ์ที่คาดว่าจะได้รับ	หน่วยงาน ที่จะขอ ประสาน
				2566	2567	2568	2569	2570			
				(บาท)	(บาท)	(บาท)	(บาท)	(บาท)			
27	โครงการติดตั้งไฟส่องสว่างด้วยพลังงานแสงอาทิตย์ตำบลท่าบ่อสงคราม	เพื่อให้ประชาชนมีไฟฟ้าส่องสว่างใช้อย่างทั่วถึง และลดอุบัติเหตุลดการเกิดอาชญากรรม	ติดตั้งไฟส่องสว่างด้วยพลังงานแสงอาทิตย์ จำนวน 150 ต้น ต้นๆ 70,000 บาท (จัดทำ 1ปีระหว่างปี 66-70)	10,500,000	10,500,000	10,500,000	10,500,000	10,500,000	จำนวนเสาไฟฟ้า	มีไฟฟ้าส่องสว่างตามถนน อย่างทั่วถึง ลดการเกิดอุบัติเหตุและอาชญากรรม	กรมส่งเสริมฯ/ ปกครองอำเภอ/ กรม
28	โครงการขยายถนนจากวัดป่าดงเหล่าเสือตำบลท่าบ่อสงคราม ถึงบ้านท่าโขง ตำบลบ้านชำ	เพื่อให้ประชาชนมีถนนสำหรับคมนาคมอย่างสะดวก รวดเร็ว	ระยะทางกว้าง 15 เมตร ประมาณ 4 กิโลเมตร (จัดทำ 1ปีระหว่างปี 66-70)	4,000,000	4,000,000	4,000,000	4,000,000	4,000,000	ระยะทางที่จัดทำ	ประชาชนมีถนนใช้ในการสัญจรไปมาได้สะดวก	กรมส่งเสริมฯ/ ปกครองอำเภอ/ กรม
29	ก่อสร้างถนนลาดยางจากบ้านดอนแดงถึงบ้านท่าโขง ตำบลบ้านชำ	เพื่อให้ประชาชนมีถนนสำหรับคมนาคมอย่างสะดวก รวดเร็ว	ระยะทางกว้าง 6เมตร ยาวประมาณ 4 กิโลเมตร (จัดทำ 1ปีระหว่างปี 66-70)	20,000,000	20,000,000	20,000,000	20,000,000	20,000,000	ระยะทางที่จัดทำ	ประชาชนมีถนนใช้ในการสัญจรไปมาได้สะดวก	กรมส่งเสริมฯ/ ปกครองอำเภอ/ กรม
30	ขุดลอกหนองปลาโต บ้านดอนแดงหมู่ที่ 3	เพื่อกักเก็บน้ำไว้ใช้ในการเกษตร	ขุดลอกหนองปลาโต พื้นที่กว้าง 17 ไร่ ลึก 3 เมตร (จัดทำ 1ปีระหว่างปี 66-70)	3,247,000	3,247,000	3,247,000	3,247,000	3,247,000	พื้นที่ขุดลอก	เกษตรกรมีน้ำพอเพียงในการทำการเกษตร	กรมส่งเสริมฯ/ ปกครองอำเภอ/ กรม
31	ขุดลอกหนองไชยวานดง บ้านดอนแดง หมู่ที่ 3	เพื่อกักเก็บน้ำไว้ใช้ในการเกษตร	ขุดลอกหนองไชยวานดง พื้นที่กว้าง 100 ไร่ ลึก 3 เมตร (จัดทำ 1ปีระหว่างปี 66-70)	19,100,000	19,100,000	19,100,000	19,100,000	19,100,000	พื้นที่ขุดลอก	เกษตรกรมีน้ำพอเพียงในการทำการเกษตร	กรมส่งเสริมฯ/ ปกครองอำเภอ/ กรม

ที่	โครงการ	วัตถุประสงค์	เป้าหมาย (ผลผลิตของโครงการ)	งบประมาณ					ตัวชี้วัด (KPI)	ผลลัพธ์ที่คาดว่าจะได้รับ	หน่วยงาน ที่จะขอ ประสาน
				2566	2567	2568	2569	2570			
				(บาท)	(บาท)	(บาท)	(บาท)	(บาท)			
32	โครงการก่อสร้างระบบประปาหมู่บ้าน บ้านดอนแดง หมู่ที่ 3	เพื่อให้ราษฎรในหมู่บ้านมีน้ำอุปโภค-บริโภค เพื่อบรรเทาความเดือดร้อนในการขาดแคลนน้ำใช้ของราษฎรในหมู่บ้าน	ก่อสร้างระบบประปา 1 ระบบ (จัดทำ 1ปีระหว่างปี 66-70)	1,500,000	1,500,000	1,500,000	1,500,000	1,500,000	จำนวนการก่อสร้าง	ราษฎรมีน้ำสำหรับอุปโภคบริโภคอย่างทั่วถึง	กรมส่งเสริมฯ/ ปกครองอำเภอ/ กรมทรัพยากรน้ำ
33	ปรับปรุงภูมิทัศน์หาดปากซิงเป็นแหล่งท่องเที่ยว	1.เพื่อเป็นแหล่งท่องเที่ยวเชิงอนุรักษ์2.เพื่อเป็นสถานที่พักผ่อนหย่อนใจ	บริเวณหาดปากซิง บ้านท่าบ่อ	1,000,000	1,000,000	1,000,000	1,000,000	1,000,000	พื้นที่ที่ทำการปรับปรุง	หาดปากซิงมีภูมิทัศน์ที่สวยงาม	กรมส่งเสริมฯ/ ปกครองอำเภอ/ กรมทรัพยากรน้ำ
34	โครงการปรับปรุงภูมิทัศน์แหล่งท่องเที่ยวหนองหญ้าม้า	เพื่อให้มีสถานที่พักผ่อนออกกำลังกายของประชาชนและเป็นแหล่งท่องเที่ยวของหมู่บ้าน	ทำถนนรอบหนองและปลูกไม้ดอกไม้ประดับตามถนนรอบหนองหญ้าม้า	1,000,000	1,000,000	1,000,000	1,000,000	1,000,000	พื้นที่การจัดทำโครงการ	ประชาชนมีสถานที่พักผ่อนหย่อนใจและเป็นแหล่งท่องเที่ยวของหมู่บ้าน	กรมส่งเสริมฯ/ ปกครองอำเภอ/ กรมทรัพยากรน้ำ

ที่	โครงการ	วัตถุประสงค์	เป้าหมาย (ผลผลิตของโครงการ)	งบประมาณ					ตัวชี้วัด (KPI)	ผลลัพธ์ที่คาดว่าจะได้รับ	หน่วยงาน ที่จะขอ ประสาน
				2566	2567	2568	2569	2570			
				(บาท)	(บาท)	(บาท)	(บาท)	(บาท)			
35	ปรับปรุงภูมิทัศน์โพนสะลองกอง บ้านท่าบ่อ เป็นแหล่งท่องเที่ยว	1.เพื่อเป็นแหล่งท่องเที่ยวเชิง อนุรักษ์2.เพื่อเป็นสถานที่พักผ่อน หย่อนใจ	ปรับปรุงภูมิทัศน์ บริเวณโพนสะ ลองกอง	1,000,000	1,000,000	1,000,000	1,000,000	1,000,000	พื้นที่ที่ทำ การปรับปรุง	มีแหล่งท่องเที่ยวที่ ภูมิทัศน์สวยงาม	กรม ส่งเสริมฯ/ ปกครอง อำเภอ/ กรม ทรัพยากรน้ำ
36	สถานีสูบน้ำด้วยพลังไฟฟ้าบ้านนา เพียง	เพื่อสูบน้ำมายังอ่างเก็บน้ำไว้ใน ฤดูแล้ง	ขนาดท่อ 50 ซม ยาว 2,500 ม. สถานีสูบน้ำ 1 สถานี (จัดทำ 1ปี ระหว่างปี 66-70)	25,000,000	25,000,000	25,000,000	25,000,000	25,000,000	สถานีสูบน้ำ 1 สถานี	เกษตรกรรมน้ำไว้ใช้ใน การทำเกษตรในฤดู แล้ง	กรม ส่งเสริมฯ/ ปกครอง อำเภอ/ กรม ทรัพยากรน้ำ
37	โครงการก่อสร้างบ่อบักน้ำประปา บ้านท่าบ่อ หมู่ที่ 4,6	เพื่อกักเก็บน้ำไว้ใช้ในการทำ น้ำประปาหมู่บ้าน	ก่อสร้างบ่อบักน้ำประปา 1 แห่ง (จัดทำ 1ปีระหว่างปี 66-70)	1,000,000	1,000,000	1,000,000	1,000,000	1,000,000	พื้นที่ขุดลอก	มีน้ำไว้ใช้ในการทำ ประปาหมู่บ้าน	กรม ส่งเสริมฯ/ ปกครอง อำเภอ/ กรม ทรัพยากรน้ำ
38	โครงการขุดลอกหนองหญ้าฆ่า บ้านท่าบ่อ หมู่ที่ 6	เพื่อกักเก็บน้ำไว้ใช้ในการเกษตร	ขุดลอกหนองหญ้าฆ่า ขนาดพื้นที่ ตามแบบที่ อบต.กำหนด(จัดทำ 1 ปีระหว่างปี 66-70)	1,000,000	1,000,000	1,000,000	1,000,000	1,000,000	พื้นที่ขุดลอก	เกษตรกรรมน้ำพอเพียง ในการทำการเกษตร	กรม ส่งเสริมฯ/ ปกครอง อำเภอ/ กรม ทรัพยากรน้ำ

ที่	โครงการ	วัตถุประสงค์	เป้าหมาย (ผลผลิตของโครงการ)	งบประมาณ					ตัวชี้วัด (KPI)	ผลลัพธ์ที่คาดว่าจะได้รับ	หน่วยงาน ที่จะขอ ประสาน
				2566	2567	2568	2569	2570			
				(บาท)	(บาท)	(บาท)	(บาท)	(บาท)			
39	โครงการขุดลอกหนองตาแก่น บ้านท่าบ่อ หมู่ที่ 6 (เพื่อจัดทำธนาคารน้ำใต้ดิน)	เพื่อกักเก็บน้ำไว้ใช้ในการเกษตร	ขุดลอกหนองตาแก่น ขนาดพื้นที่ตามแบบที่ อบต.กำหนด (จัดทำ 1ปีระหว่างปี 66-70)	1,000,000	1,000,000	1,000,000	1,000,000	1,000,000	พื้นที่ขุดลอก	เกษตรกรมีน้ำพอเพียงในการทำการเกษตร	กรมส่งเสริมฯ/ ปกครอง อำเภอ/ กรม
40	โครงการขุดลอกหนองหมากแคะ บ้านท่าบ่อ หมู่ 4และ 6	เพื่อกักเก็บน้ำไว้ใช้ในการเกษตร	ขุดลอกหนองหมากแคะ พื้นที่ 10 ไร่ ลึก 3เมตร (จัดทำ 1ปี ระหว่างปี 66-70)	1,910,000	1,910,000	1,910,000	1,910,000	1,910,000	พื้นที่ขุดลอก	เกษตรกรมีน้ำพอเพียงในการทำการเกษตร	กรมส่งเสริมฯ/ ปกครอง อำเภอ/ กรม
41	โครงการขุดลอกหนองบองบ้านท่าบ่อ หมู่ 4และ 6 (เพื่อจัดทำธนาคารน้ำใต้ดิน)	เพื่อกักเก็บน้ำไว้ใช้ในการเกษตร	ขุดลอกหนองบอง พื้นที่ 130 ไร่ ลึก 3เมตร (จัดทำ 1ปี ระหว่างปี 66-70)	24,830,000	24,830,000	24,830,000	24,830,000	24,830,000	พื้นที่ขุดลอก	เกษตรกรมีน้ำพอเพียงในการทำการเกษตร	กรมส่งเสริมฯ/ ปกครอง อำเภอ/ กรม
42	โครงการขุดลอกหนองใต้ บ้านท่าบ่อ หมู่ 4และ 6	เพื่อกักเก็บน้ำไว้ใช้ในการเกษตร	ขุดลอกหนองใต้ ขนาดพื้นที่ตามแบบที่ อบต.กำหนด (จัดทำ 1ปีระหว่างปี 66-70)	1,000,000	1,000,000	1,000,000	1,000,000	1,000,000	พื้นที่ขุดลอก	เกษตรกรมีน้ำพอเพียงในการทำการเกษตร	กรมส่งเสริมฯ/ ปกครอง อำเภอ/ กรม

ที่	โครงการ	วัตถุประสงค์	เป้าหมาย (ผลผลิตของโครงการ)	งบประมาณ					ตัวชี้วัด (KPI)	ผลลัพธ์ที่คาดว่าจะได้รับ	หน่วยงาน ที่จะขอ ประสาน
				2566	2567	2568	2569	2570			
				(บาท)	(บาท)	(บาท)	(บาท)	(บาท)			
43	โครงการขุดลอกหนองซ่งเต่า บ้านท่าบ่อ หมู่ 4 และ 6 (เพื่อจัดทำธนาคารน้ำใต้ดิน)	เพื่อกักเก็บน้ำไว้ใช้ในการเกษตร	ขุดลอกหนองซ่งเต่า ขนาดพื้นที่ตามแบบที่ อบต.กำหนด (จัดทำ 1ปีระหว่างปี 66-70)	1,000,000	1,000,000	1,000,000	1,000,000	1,000,000	พื้นที่ขุดลอก	เกษตรกรมีน้ำพอเพียงในการทำการเกษตร	กรมส่งเสริมฯ/ ปกครองอำเภอ/ กรม
44	โครงการขุดลอกหนองบัวบ้านท่าบ่อ หมู่ 4 และ 6	เพื่อกักเก็บน้ำไว้ใช้ในการเกษตร	ขุดลอกหนองบัว พื้นที่ 7 ไร่ ลึก 3เมตร (จัดทำ 1ปีระหว่างปี 66-70)	1,337,000	1,337,000	1,337,000	1,337,000	1,337,000	พื้นที่ขุดลอก	เกษตรกรมีน้ำพอเพียงในการทำการเกษตร	กรมส่งเสริมฯ/ ปกครองอำเภอ/ กรม
45	โครงการขุดลอกหนองพะเบอบ้านท่าบ่อ หมู่ 4 และ 6	เพื่อกักเก็บน้ำไว้ใช้ในการเกษตร	ขุดลอกหนองพะเบอ พื้นที่ 6 ไร่ ลึก 3เมตร (จัดทำ 1ปีระหว่างปี 66-70)	1,146,000	1,146,000	1,146,000	1,146,000	1,146,000	พื้นที่ขุดลอก	เกษตรกรมีน้ำพอเพียงในการทำการเกษตร	กรมส่งเสริมฯ/ ปกครองอำเภอ/ กรม
46	โครงการขุดลอกหนองซ่งเต่า บ้านท่าบ่อ หมู่ที่ 4 และ 6	เพื่อกักเก็บน้ำไว้ใช้ในการเกษตร	ขุดลอกหนองซ่งเต่า พื้นที่ 7ไร่ ลึก 3เมตร (จัดทำ 1ปีระหว่างปี 66-70)	1,337,000	1,337,000	1,337,000	1,337,000	1,337,000	พื้นที่ขุดลอก	เกษตรกรมีน้ำพอเพียงในการทำการเกษตร	กรมส่งเสริมฯ/ ปกครองอำเภอ/ กรม



ที่	โครงการ	วัตถุประสงค์	เป้าหมาย (ผลผลิตของโครงการ)	งบประมาณ					ตัวชี้วัด (KPI)	ผลลัพธ์ที่คาดว่าจะได้รับ	หน่วยงาน ที่จะขอ ประสาน
				2566	2567	2568	2569	2570			
				(บาท)	(บาท)	(บาท)	(บาท)	(บาท)			
47	โครงการขุดลอกห้วยหนองหล่ม บ้านนาเพียง หมู่ที่ 5	เพื่อกักเก็บน้ำไว้ใช้ในการเกษตร	ขุดลอกหนองหล่ม พื้นที่ 5ไร่ ลึก 3เมตร (จัดทำ 1ปีระหว่างปี 66-70)	955,000	955,000	955,000	955,000	955,000	พื้นที่ขุดลอก	เกษตรกรมีน้ำพอเพียง ในการทำการเกษตร	กรม ส่งเสริมฯ/ ปกครอง อำเภอ/ กรม
48	โครงการขุดลอกหนองแสง บ้าน นาเพียง หมู่ที่ 5	เพื่อกักเก็บน้ำไว้ใช้ในการเกษตร	ขุดลอกหนองแสง พื้นที่ 30ไร่ ลึก 3เมตร (จัดทำ 1ปีระหว่างปี 66-70)	5,730,000	5,730,000	5,730,000	5,730,000	5,730,000	พื้นที่ขุดลอก	เกษตรกรมีน้ำพอเพียง ในการทำการเกษตร	กรม ส่งเสริมฯ/ ปกครอง อำเภอ/ กรม
49	โครงการขุดลอกหนองหญ้ามา- หนองหล่ม - หนองมะโครง บ้าน นาเพียง หมู่ที่ 5	เพื่อกักเก็บน้ำไว้ใช้ในการเกษตร	ขุดลอกหนองหญ้ามา-หนองหล่ม - หนองมะโครง พื้นที่ 10 ไร่ ลึก 3เมตร (จัดทำ 1ปีระหว่างปี 66-70)	1,910,000	1,910,000	1,910,000	1,910,000	1,910,000	พื้นที่ขุดลอก	เกษตรกรมีน้ำพอเพียง ในการทำการเกษตร	กรม ส่งเสริมฯ/ ปกครอง อำเภอ/ กรม
50	โครงการขุดลอกห้วยแห่ (ทำนบ) บ้านนาเพียง หมู่ที่ 5	เพื่อกักเก็บน้ำไว้ใช้ในการเกษตร	ขุดลอกห้วยแห่(ทำนบ) พื้นที่ 20 ไร่ ลึก 3 เมตร (จัดทำ 1ปี ระหว่างปี 66-70)	3,820,000	3,820,000	3,820,000	3,820,000	3,820,000	พื้นที่ขุดลอก	เกษตรกรมีน้ำพอเพียง ในการทำการเกษตร	กรม ส่งเสริมฯ/ ปกครอง อำเภอ/ กรม

ที่	โครงการ	วัตถุประสงค์	เป้าหมาย (ผลผลิตของโครงการ)	งบประมาณ					ตัวชี้วัด (KPI)	ผลลัพธ์ที่คาดว่าจะได้รับ	หน่วยงาน ที่จะขอ ประสาน
				2566	2567	2568	2569	2570			
				(บาท)	(บาท)	(บาท)	(บาท)	(บาท)			
51	โครงการขุดลอกกุดไต่ไต้ (ทำนบ) บ้านนาเพียง หมู่ที่ 5	เพื่อกักเก็บน้ำไว้ใช้ในการเกษตร	ขุดลอกกุดไต่ไต้(ทำนบ) พื้นที่ 30 ไร่ ลึก 3 เมตร (จัดทำ 1ปี ระหว่างปี 66-70)	5,730,000	5,730,000	5,730,000	5,730,000	5,730,000	พื้นที่ขุดลอก	เกษตรกรมีน้ำพอเพียง ในการทำการเกษตร	กรม ส่งเสริมฯ/ ปกครอง อำเภอ/ กรม
52	โครงการขุดลอกหนองนาเพียง	เพื่อกักเก็บน้ำไว้ใช้ในการเกษตร	ขุดลอกหนองนาเพียง พื้นที่ 30ไร่ ลึก 3 เมตร (จัดทำ 1ปีระหว่างปี 66-70)	5,730,000	5,730,000	5,730,000	5,730,000	5,730,000	พื้นที่ขุดลอก	เกษตรกรมีน้ำพอเพียง ในการทำการเกษตร	กรม ส่งเสริมฯ/ ปกครอง อำเภอ/ กรม
53	โครงการขุดลอกหนองพิพัก บ้านนาเพียง หมู่ที่ 5(เพื่อจัดทำธนาคารน้ำใต้ดิน)	เพื่อกักเก็บน้ำไว้ใช้ในการเกษตร	ขุดลอกหนองพิพัก พื้นที่ 5ไร่ ลึก 3เมตร (จัดทำ 1ปีระหว่างปี 66-70)	955,000	955,000	955,000	955,000	955,000	พื้นที่ขุดลอก	เกษตรกรมีน้ำพอเพียง ในการทำการเกษตร	กรม ส่งเสริมฯ/ ปกครอง อำเภอ/ กรม
54	โครงการขุดลอกกุดเรือคำ บ้านนาเพียง หมู่ที่ 5	เพื่อกักเก็บน้ำไว้ใช้ในการเกษตร	ขุดลอกกุดเรือคำ (ตามแบบที่ อบต.กำหนด) โครงการต่อเนื่อง	60,000,000	60,000,000	60,000,000	60,000,000	60,000,000	พื้นที่ขุดลอก	เกษตรกรมีน้ำพอเพียง ในการทำการเกษตร	กรม ส่งเสริมฯ/ ปกครอง อำเภอ/ กรม
55	โครงการขุดลอกหนองลาดควาย บ้านดอนสมอหมู่ที่ 7	เพื่อกักเก็บน้ำไว้ใช้ในการเกษตร	ขุดลอกหนองลาดควาย พื้นที่ 23 ไร่ ลึก 3เมตร (จัดทำ 1ปี ระหว่างปี 66-70)	4,393,000	4,393,000	4,393,000	4,393,000	4,393,000	พื้นที่ขุดลอก	เกษตรกรมีน้ำพอเพียง ในการทำการเกษตร	กรม ส่งเสริมฯ/ ปกครอง อำเภอ/ กรม

ที่	โครงการ	วัตถุประสงค์	เป้าหมาย (ผลผลิตของโครงการ)	งบประมาณ					ตัวชี้วัด (KPI)	ผลลัพธ์ที่คาดว่าจะได้รับ	หน่วยงาน ที่จะขอ ประสาน
				2566	2567	2568	2569	2570			
				(บาท)	(บาท)	(บาท)	(บาท)	(บาท)			
56	โครงการขุดลอกหนองหมากแขว บ้านดอนสมอหมู่ที่ 7	เพื่อกักเก็บน้ำไว้ใช้ในการเกษตร	ขุดลอกหนองหมากแขว พื้นที่ 70 ไร่ ลึก 3 เมตร (จัดทำ 1 ปีระหว่างปี 66-70)	13,370,000	13,370,000	13,370,000	13,370,000	13,370,000	พื้นที่ขุดลอก	เกษตรกรมีน้ำพอเพียง ในการทำการเกษตร	กรม ส่งเสริมฯ/ ปกครอง อำเภอ/ กรม
57	โครงการอนุรักษ์พื้นที่พุ่มแหล่ง น้ำหนองยาวหนองเต่า	เพื่อกักเก็บน้ำไว้ใช้ในการเกษตร เพื่อเป็นการป้องกันและแก้ไข ปัญหาภัยแล้งและอุทกภัย	ขุดลอกหนองยาวหนองเต่า (จัดทำ 1 ปีระหว่างปี 66-70)	21,900,000	21,900,000	21,900,000	21,900,000	21,900,000	พื้นที่ขุดลอก	เกษตรกรมีน้ำพอเพียง ในการทำการเกษตร	กรม ส่งเสริมฯ/ ปกครอง อำเภอ/
58	โครงการประชาัฐน้ำอูน ตอนล่าง บ้านดอนสมอ	เพื่อกักเก็บน้ำไว้ใช้ในการเกษตร เพื่อเป็นการป้องกันและแก้ไข ปัญหาภัยแล้งและอุทกภัย	จัดทำฝายน้ำล้นบริเวณน้ำอูน (จัดทำ 1 ปีระหว่างปี 66-70)	40,000,000	40,000,000	40,000,000	40,000,000	40,000,000	ฝายน้ำล้น	เกษตรกรมีน้ำพอเพียง ในการทำการเกษตร	กรม ส่งเสริมฯ/ ปกครอง อำเภอ/
59	โครงการก่อสร้างฝายชะลอน้ำจากหนองฮี-ห้วยบ่อ บ้านดอนสมอ	เพื่อกักเก็บน้ำไว้ใช้ในการเกษตร เพื่อเป็นการป้องกันและแก้ไข ปัญหาภัยแล้งและอุทกภัย	จัดทำฝายชะลอน้ำ จากหนองฮี-ห้วยบ่อ ระยะทาง 2 กม. กว้าง 10 เมตร ลึก 2 เมตร (จัดทำ 1 ปีระหว่างปี 66-70)	10,000,000	10,000,000	10,000,000	10,000,000	10,000,000	ฝายชะลอน้ำ	เกษตรกรมีน้ำพอเพียง ในการทำการเกษตร	กรม ส่งเสริมฯ/ ปกครอง อำเภอ/ กรม
60	โครงการก่อสร้างฝายชะลอน้ำจากห้วยบ่อ-หนองหมากแขว บ้านดอนสมอ	เพื่อกักเก็บน้ำไว้ใช้ในการเกษตร เพื่อเป็นการป้องกันและแก้ไข ปัญหาภัยแล้งและอุทกภัย	จัดทำฝายชะลอน้ำ จากห้วยบ่อ-ฝายหนองหมากแขว ระยะทาง 2 กม. กว้าง 10 เมตร ลึก 2 เมตร (จัดทำ 1 ปีระหว่างปี 66-70)	10,000,000	10,000,000	10,000,000	10,000,000	10,000,000	ฝายชะลอน้ำ	เกษตรกรมีน้ำพอเพียง ในการทำการเกษตร	กรม ส่งเสริมฯ/ ปกครอง อำเภอ/ กรม

ที่	โครงการ	วัตถุประสงค์	เป้าหมาย (ผลผลิตของโครงการ)	งบประมาณ					ตัวชี้วัด (KPI)	ผลลัพธ์ที่คาดว่าจะได้รับ	หน่วยงาน ที่จะขอ ประสาน
				2566	2567	2568	2569	2570			
				(บาท)	(บาท)	(บาท)	(บาท)	(บาท)			
61	โครงการขุดลอกคลองไส้ไก่บ้านท่าบ่อ หมู่ที่ 6	เพื่อกักเก็บน้ำไว้ใช้ในการเกษตร เพื่อเป็นการป้องกันและแก้ไขปัญหาย้ายแล้งและอุทกภัย	ขุดลอกคลองไส้ไก่จากป่าช้าตอน ยางถึงโพนไผ่ (จัดทำ 1ปีระหว่างปี 66-70)	500,000	500,000	500,000	500,000	500,000	พื้นที่ขุดลอก	เกษตรกรมีน้ำพอเพียง ในการทำการเกษตร	กรม ส่งเสริมฯ/ ปกครอง อำเภอ/
62	โครงการขุดลอกคลองไส้ไก่ห้วยบ่อ บ้านท่าบ่อ หมู่ที่ 6	เพื่อกักเก็บน้ำไว้ใช้ในการเกษตร เพื่อเป็นการป้องกันและแก้ไขปัญหาย้ายแล้งและอุทกภัย	ขุดลอกคลองไส้ไก่จากห้วยบ่อถึง ทางหลวงจากทางหลวงถึงหนองบัวหนองใต้ถึงหนองซ่งเต่า (จัดทำ 1ปีระหว่างปี 66-70)	500,000	500,000	500,000	500,000	500,000	พื้นที่ขุดลอก	เกษตรกรมีน้ำพอเพียง ในการทำการเกษตร	กรม ส่งเสริมฯ/ ปกครอง อำเภอ/ กรม ทรัพยากรน้ำ
63	โครงการขยายท่อสูบน้ำบ้านท่าบ่อหมู่ที่ 6	ประชาชนมีน้ำไว้ใช้ในการเกษตรอย่างทั่วถึง	ขยายท่อสูบน้ำจากที่นายนายอุดมศักดิ์ งานศรี ถึง นายนายสุรศักดิ์ โปธิ์สุ จุดที่ 2 จากที่นายนายอุดมศักดิ์ ถึงหนองสามขา (จัดทำ 1ปีระหว่างปี 66-70)	1,000,000	1,000,000	1,000,000	1,000,000	1,000,000	พื้นที่ขุดลอก	เกษตรกรมีน้ำพอเพียง ในการทำการเกษตร	กรม ส่งเสริมฯ/ ปกครอง อำเภอ/ กรม ทรัพยากรน้ำ
64	ปรับปรุงซ่อมแซมถนนลูกรังเส้นหลัง อบต.ท่าบ่อ ถึงบ้านดอนศาลา ต.เหล่าพัฒนา อ.นาหว้า	เพื่อให้ประชาชนมีถนนสำหรับคมนาคมอย่างสะดวกรวดเร็วและใช้เพื่อการเกษตร	ระยะทาง 12 กม.กว้าง 6 เมตร เส้นหลัง อบต.ท่าบ่อ ถึงบ้านดอนศาลา ต.เหล่าพัฒนา อ.นาหว้า (จัดทำ 1ปีระหว่างปี 66-70)	2,600,000	2,600,000	2,600,000	2,600,000	2,600,000	ระยะทางที่ จัดทำ	ประชาชนมีถนนใช้ในการสัญจรไปมาได้สะดวก และเพื่อ การเกษตร	กรม ส่งเสริมฯ/ ปกครอง อำเภอ/ กรม ทรัพยากรน้ำ

ที่	โครงการ	วัตถุประสงค์	เป้าหมาย (ผลผลิตของโครงการ)	งบประมาณ					ตัวชี้วัด (KPI)	ผลลัพธ์ที่คาดว่าจะได้รับ	หน่วยงาน ที่จะขอ ประสาน
				2566	2567	2568	2569	2570			
				(บาท)	(บาท)	(บาท)	(บาท)	(บาท)			
65	โครงการก่อสร้างระบบประปาบาดาลขนาดใหญ่บริเวณหนองบ้าน หมู่ที่ 2	เพื่อให้ราษฎรในหมู่บ้านมีน้ำอุปโภค-บริโภค เพื่อบรรเทาความเดือดร้อนในการขาดแคลนน้ำใช้ของราษฎรในหมู่บ้าน	ก่อสร้างประปา 1 แห่ง (จัดทำ 1 ปีระหว่างปี 66-70)	3,250,000	3,250,000	3,250,000	3,250,000	3,250,000	จำนวนการก่อสร้าง	ราษฎรมีน้ำสำหรับอุปโภคบริโภคอย่างทั่วถึง	กรมส่งเสริมฯ/ ปกครอง อำเภอ/ กรม
66	โครงการก่อสร้างถนนคสล. บ้านดอนแดง หมู่ที่ 3	เพื่อให้ประชาชนมีถนนสำหรับคมนาคมอย่างสะดวกรวดเร็ว	ก่อสร้างถนน คสล. ระยะทางกว้าง 5 เมตร ยาว 1,200 เมตร จากป่าช้าถึงวัดป่าดงเหล่าเสือ (จัดทำ 1ปีระหว่างปี 66-70)	3,300,000	3,300,000	3,300,000	3,300,000	3,300,000	ระยะทางที่จัดทำ	ประชาชนมีถนนใช้ในการสัญจรไปมาได้สะดวก	กองช่าง/ อบจ.
67	โครงการก่อสร้างถนนคสล. บ้านดอนมะจ่าง หมู่ที่ 2	เพื่อให้ประชาชนมีถนนสำหรับคมนาคมอย่างสะดวกรวดเร็ว	ก่อสร้างถนน คสล. ระยะทางกว้าง 5 เมตร ยาว 1,500 เมตร จากบ้านนายธรา พัสวงค์ ถึงวัดป่าดงคำสร้างมือ (จัดทำ 1ปีระหว่างปี 66-70)	4,125,000	4,125,000	4,125,000	4,125,000	4,125,000	ระยะทางที่จัดทำ	ประชาชนมีถนนใช้ในการสัญจรไปมาได้สะดวก	กองช่าง/ อบจ.
68	โครงการก่อสร้างถนนคสล. บ้านดอนมะจ่าง หมู่ที่ 2	เพื่อให้ประชาชนมีถนนสำหรับคมนาคมอย่างสะดวกรวดเร็ว	ก่อสร้างถนน คสล. ระยะทางกว้าง 5 เมตร ยาว 1,500 เมตร จากโรงเรียนบ้านดอนมะจ่างถึงทางลาดยางบ้านท่าหนองคุด (จัดทำ 1ปีระหว่างปี 66-70)	4,125,000	4,125,000	4,125,000	4,125,000	4,125,000	ระยะทางที่จัดทำ	ประชาชนมีถนนใช้ในการสัญจรไปมาได้สะดวก	กองช่าง/ อบจ.

ที่	โครงการ	วัตถุประสงค์	เป้าหมาย (ผลผลิตของโครงการ)	งบประมาณ					ตัวชี้วัด (KPI)	ผลลัพธ์ที่คาดว่าจะได้รับ	หน่วยงาน ที่จะขอ ประสาน
				2566	2567	2568	2569	2570			
				(บาท)	(บาท)	(บาท)	(บาท)	(บาท)			
69	โครงการขยายเขตไฟฟ้าส่องสว่าง ไฟแสงจันทร์ บ้านดอนสมอ หมู่ที่ 1	เพื่อให้ประชาชนมีไฟฟ้าใช้อย่างทั่วถึง	ขยายเขตไฟฟ้าส่องสว่าง ไฟแสงจันทร์จำนวน 40 ต้น เส้นทางดอนสมอไปดอนมะจาง ระยะทาง 2 กิโลเมตร (จัดทำ 1ปีระหว่างปี 66-70)	1,600,000	1,600,000	1,600,000	1,600,000	1,600,000	ระยะทางที่จัดทำ	ประชาชนมีไฟฟ้าส่องสว่างอย่างทั่วถึง	อบจ./การไฟฟ้าส่วนภูมิภาคจังหวัดนครพนม
70	ก่อสร้างถนนดินบ้านนาเพียง หมู่ที่ 5 สายนายนายประยงค์ ถึงนายนายพิสิทธิ์	เพื่อให้ประชาชนมีถนนสำหรับคมนาคมอย่างสะดวก รวดเร็ว	กว้าง 6 เมตร ยาว 2,000 เมตร สายนายนายประยงค์ ถึงนายนายพิสิทธิ์ (จัดทำ 1ปีระหว่างปี 66-70)	10,000,000	10,000,000	10,000,000	10,000,000	10,000,000	ระยะทางที่จัดทำ	ประชาชนมีถนนใช้ในการสัญจรไปมาได้สะดวก	กรมส่งเสริม/ปกครองอำเภอ/อบจ.
71	โครงการก่อสร้างถนน คสล. บ้านนาเพียง หมู่ที่ 5 สายนาเพียง-อ่างเก็บน้ำกุดเรือคำ	เพื่อให้ประชาชนมีถนนสำหรับคมนาคมอย่างสะดวก รวดเร็ว	ก่อสร้างถนน คสล. ระยะทางประมาณ 1,300 เมตร กว้าง 5 เมตร (จัดทำ 1ปีระหว่างปี 66-70)	3,380,000	3,380,000	3,380,000	3,380,000	3,380,000	ระยะทางที่จัดทำ	ประชาชนมีถนนใช้ในการสัญจรไปมาได้สะดวก	กรมส่งเสริม/ปกครองอำเภอ/อบจ.
72	โครงการก่อสร้างถนนคสล. เส้นบ้านนายสังวร ต้นศรี ถึงศูนย์เรียนรู้เศรษฐกิจชุมชน บ้านดอนสมอ หมู่ที่ 1	เพื่อให้ประชาชนมีถนนสำหรับคมนาคมอย่างสะดวก รวดเร็ว	ก่อสร้างถนน คสล. ระยะทางกว้าง 6 เมตร ยาว 150 เมตร (จัดทำ 1ปีระหว่างปี 66-70)	500,000	500,000	500,000	500,000	500,000	ระยะทางที่จัดทำ	ประชาชนมีถนนใช้ในการสัญจรไปมาได้สะดวก	กรมส่งเสริม/ปกครองอำเภอ/อบจ.

ที่	โครงการ	วัตถุประสงค์	เป้าหมาย (ผลผลิตของโครงการ)	งบประมาณ					ตัวชี้วัด (KPI)	ผลลัพธ์ที่คาดว่าจะได้รับ	หน่วยงาน ที่จะขอ ประสาน
				2566	2567	2568	2569	2570			
				(บาท)	(บาท)	(บาท)	(บาท)	(บาท)			
73	โครงการก่อสร้างถนนคสล. สายข้างวัดศรีบุญเรืองทิศ ตะวันออกทางลงไปป้อ ประปาหมู่บ้าน(หนองไขยวาน) บ้านดอนสมอ หมู่ที่ 1	เพื่อให้ประชาชนมีถนน สำหรับคมนาคมอย่างสะดวก รวดเร็ว	ก่อสร้างถนน คสล. ระยะทาง กว้าง 5 เมตร ยาว 136 เมตร (จัดทำ 1ปีระหว่างปี 66-70)	350,000	350,000	350,000	350,000	350,000	ระยะทางที่ จัดทำ	ประชาชนมีถนนใช้ใน การสัญจรไปมาได้ สะดวก	กรม ส่งเสริม/ ปกครอง อำเภอ/ อบจ.
74	โครงการก่อสร้างถนนคสล. สายเส้นข้างบ้านนายศุภวัฒน์ ต้นศรี ถึงที่นายนายก เอก จักรแก้ว บ้านดอนสมอ หมู่1	เพื่อให้ประชาชนมีถนนสำหรับ คมนาคมอย่างสะดวกรวดเร็ว	ก่อสร้างถนน คสล. กว้าง 5 เมตร ยาว 190 เมตร(จัดทำ 1ปี ระหว่างปี 66-70)	500,000	500,000	500,000	500,000	500,000	ระยะทางที่ จัดทำ	ประชาชนมีถนนใช้ใน การสัญจรไปมาได้ สะดวก	กรม ส่งเสริม/ ปกครอง อำเภอ/ อบจ.
75	โครงการก่อสร้างถนนคสล. สายข้างบ้านนายชาติชาย เกษมสินธ์ ถึงที่ดินนายบัวไข เงินท่า บ้านดอนสมอ หมู่ที่ 1	เพื่อให้ประชาชนมีถนนสำหรับ คมนาคมอย่างสะดวกรวดเร็ว	ก่อสร้างถนน คสล. กว้าง 4 เมตร ยาว 250 เมตร (จัดทำ 1ปี ระหว่างปี 66-70)	500,000	500,000	500,000	500,000	500,000	ระยะทางที่ จัดทำ	ประชาชนมีถนนใช้ใน การสัญจรไปมาได้ สะดวก	กรม ส่งเสริม/ ปกครอง อำเภอ/ อบจ.
76	โครงการก่อสร้างถนนคสล. สายรพ.สต. ดอนสมอ ถึงที่ นางเทียนทอง ต้นศรี หมู่ที่ 7	เพื่อให้ประชาชนมีถนนสำหรับ คมนาคมอย่างสะดวกรวดเร็ว	ก่อสร้างถนน คสล. กว้าง 5 เมตร ยาว 190 เมตร (จัดทำ 1ปี ระหว่างปี 66-70)	500,000	500,000	500,000	500,000	500,000	ระยะทางที่ จัดทำ	ประชาชนมีถนนใช้ใน การสัญจรไปมาได้ สะดวก	กรม ส่งเสริม/ ปกครอง อำเภอ/ อบจ.

ที่	โครงการ	วัตถุประสงค์	เป้าหมาย (ผลผลิตของโครงการ)	งบประมาณ					ตัวชี้วัด (KPI)	ผลลัพธ์ที่คาดว่าจะได้รับ	หน่วยงาน ที่จะขอ ประสาน
				2566	2567	2568	2569	2570			
				(บาท)	(บาท)	(บาท)	(บาท)	(บาท)			
77	โครงการก่อสร้างถนนคสล. สายบ้านนายพุทธา คำใหญ่ ถึงที่นายพิมพ์ ต้นศรี บ้านดอนสมอ หมู่ที่ 7	เพื่อให้ประชาชนมีถนนสำหรับคมนาคมอย่างสะดวกรวดเร็ว	ก่อสร้างถนน คสล. กว้าง 5 เมตร ยาว 190 เมตร (จัดทำ 1 ปี ระหว่างปี 66-70)	500,000	500,000	500,000	500,000	500,000	ระยะทางที่จัดทำ	ประชาชนมีถนนใช้ในการสัญจรไปมาได้ สะดวก	กรมส่งเสริม/ปกครองอำเภอ/อบจ.
78	โครงการก่อสร้างถนนลาดยาง เส้นดอนมะจ่าง ถึงทางหลวงเส้นหลัก	เพื่อให้ประชาชนมีถนนสำหรับคมนาคมอย่างสะดวกรวดเร็ว	ก่อสร้างถนน คสล. ระยะทางประมาณ 1,900 เมตร (จัดทำ 1 ปีระหว่างปี 66-70)	15,000,000	15,000,000	15,000,000	15,000,000	15,000,000	ระยะทางที่จัดทำ	ประชาชนมีถนนใช้ในการสัญจรไปมาได้ สะดวก และยกถนนทำให้น้ำไม่ท่วม	กรมส่งเสริม/ปกครองอำเภอ/อบจ.
79	โครงการก่อสร้างถนน คสล. บ้านท่าบ่อหมู่ที่ 6 สายนางเมืองมา โพธิ์สุ ถึง นางคุณมี ชัยบิล	เพื่อให้ประชาชนมีถนนสำหรับคมนาคมอย่างสะดวกรวดเร็ว	ก่อสร้างถนน คสล. ระยะทางประมาณ 600 เมตร กว้าง 4 เมตร (จัดทำ 1ปีระหว่างปี 66-70)	1,250,000	1,250,000	1,250,000	1,250,000	1,250,000	ระยะทางที่จัดทำ	ประชาชนมีถนนใช้ในการสัญจรไปมาได้ สะดวก	กรมส่งเสริม/ปกครองอำเภอ/อบจ.
80	โครงการก่อสร้างถนน คสล. บ้านท่าบ่อหมู่ที่ 6 สายข้าง อบต.ท่าบ่อสงคราม ถึงนางพิชญ์ญา แสนสุข	เพื่อให้ประชาชนมีถนนสำหรับคมนาคมอย่างสะดวกรวดเร็ว	ก่อสร้างถนน คสล. ระยะทางประมาณ 2,250 เมตร กว้าง 5 เมตร (จัดทำ 1ปีระหว่างปี 66-70)	5,700,000	5,700,000	5,700,000	5,700,000	5,700,000	ระยะทางที่จัดทำ	ประชาชนมีถนนใช้ในการสัญจรไปมาได้ สะดวก	กรมส่งเสริม/ปกครองอำเภอ/อบจ.



ที่	โครงการ	วัตถุประสงค์	เป้าหมาย (ผลผลิตของโครงการ)	งบประมาณ					ตัวชี้วัด (KPI)	ผลลัพธ์ที่คาดว่าจะได้รับ	หน่วยงาน ที่จะขอ ประสาน
				2566	2567	2568	2569	2570			
				(บาท)	(บาท)	(บาท)	(บาท)	(บาท)			
81	โครงการก่อสร้างถนน คสล. บ้านท่าบ่อหมู่ที่ 6 สายข้าง อบต.ท่าบ่อสงคราม ถึงนา นายวรุฒ คำสงค์	เพื่อให้ประชาชนมีถนนสำหรับ คมนาคมอย่างสะดวกรวดเร็ว	ก่อสร้างถนน คสล. ระยะทาง ประมาณ 190 เมตร กว้าง 5 เมตร (จัดทำ 1ปีระหว่างปี 66-70)	500,000	500,000	500,000	500,000	500,000	ระยะทางที่ จัดทำ	ประชาชนมีถนนใช้ใน การสัญจรไปมาได้ สะดวก	กรม ส่งเสริม/ ปกครอง อำเภอบจ.
82	โครงการก่อสร้างและปรับปรุง เพิ่มประสิทธิภาพประปาหมู่บ้าน บ้านดอนสมอ ม.1,7	เพื่อให้ราษฎรในหมู่บ้านมีน้ำ อุปโภค-บริโภค เพื่อบรรเทาความ เดือดร้อนในการขาดแคลนน้ำใช้ ของราษฎรในหมู่บ้าน	ก่อสร้างประปา 1 แห่ง (จัดทำ 1ปี ระหว่างปี 66-70)	5,500,000	5,500,000	5,500,000	5,500,000	5,500,000	จำนวนการ ก่อสร้าง ปรับปรุง	ราษฎรมีน้ำสำหรับ อุปโภคบริโภคอย่างทั่วถึง	กองช่าง/ อบจ./กรม ส่งเสริม
83	โครงการก่อสร้างและปรับปรุง เพิ่มประสิทธิภาพประปาหมู่บ้าน บ้านท่าบ่อ ม.4,6	เพื่อให้ราษฎรในหมู่บ้านมีน้ำ อุปโภค-บริโภค เพื่อบรรเทาความ เดือดร้อนในการขาดแคลนน้ำใช้ ของราษฎรในหมู่บ้าน	ก่อสร้างประปา 1 แห่ง (จัดทำ 1ปี ระหว่างปี 66-70)	650,000	650,000	650,000	650,000	650,000	จำนวนการ ก่อสร้าง ปรับปรุง	ราษฎรมีน้ำสำหรับ อุปโภคบริโภคอย่างทั่วถึง	กองช่าง/ อบจ./กรม ส่งเสริม
84	โครงการก่อสร้างถนน คสล. พัฒนาถนนเพื่อการเกษตรสู่ เส้นทางสายหลัก บ้านท่าบ่อ หมู่ที่ 4	เพื่อให้ประชาชนมีถนนสำหรับ คมนาคมอย่างสะดวกรวดเร็ว และใช้เพื่อการเกษตร	ก่อสร้างถนน คสล. ระยะทางยาว ประมาณ 880 เมตร กว้าง 5 เมตร หนา 0.15 เมตร (จัดทำ 1 ปีระหว่างปี 66-70)	3,664,000	3,664,000	3,664,000	3,664,000	3,664,000	ระยะทางที่ จัดทำ	ประชาชนมีถนนใช้ใน การสัญจรไปมาได้ สะดวก และเพื่อ การเกษตร	กองช่าง/ อบจ./กรม ส่งเสริม

ที่	โครงการ	วัตถุประสงค์	เป้าหมาย (ผลผลิตของโครงการ)	งบประมาณ					ตัวชี้วัด (KPI)	ผลลัพธ์ที่คาดว่าจะได้รับ	หน่วยงาน ที่จะขอ ประสาน
				2566	2567	2568	2569	2570			
				(บาท)	(บาท)	(บาท)	(บาท)	(บาท)			
85	โครงการก่อสร้างถนน คสล. พัฒนาคมนาคมเพื่อการเกษตรและคมนาคมสู่เส้นทางสายหลัก บ้านท่าบ่อหมู่ที่ 6 (สายหลัง อบต.)	เพื่อให้ประชาชนมีถนนสำหรับคมนาคมอย่างสะดวกรวดเร็วและใช้เพื่อการเกษตร	ก่อสร้างถนน คสล. ระยะทางยาวประมาณ 2,500 เมตร กว้าง 5 เมตร หนา 0.15 เมตร (จัดทำ 1 ปี ระหว่างปี 66-70)	9,699,000	9,699,000	9,699,000	9,699,000	9,699,000	ระยะทางที่จัดทำ	ประชาชนมีถนนใช้ในการสัญจรไปมาได้สะดวก และเพื่อการเกษตร	กองช่าง/กรมส่งเสริมฯ
86	โครงการปรับปรุงซ่อมแซมถนนลูกรังบ้านท่าบ่อ ถึงบ้านท่าโขง	เพื่อให้ประชาชนมีถนนสำหรับคมนาคมอย่างสะดวกรวดเร็วและใช้เพื่อการเกษตร	ปรับปรุงซ่อมแซมถนนลูกรังบ้านท่าบ่อ ถึงบ้านท่าโขง (จัดทำ 1 ปี ระหว่างปี 66-70)	10,000,000	10,000,000	10,000,000	10,000,000	10,000,000	ระยะทางที่จัดทำ	ประชาชนมีถนนใช้ในการสัญจรไปมาได้สะดวก และเพื่อการเกษตร	กองช่าง/อบจ./กรมส่งเสริม
87	โครงการปรับปรุงซ่อมแซมถนนลูกรังสายโพนเสียวท่าบ่อ หมู่ที่ 6 - ดอนแดง - บ้านท่าโขง	เพื่อให้ประชาชนมีถนนสำหรับคมนาคมอย่างสะดวกรวดเร็วและใช้เพื่อการเกษตร	ปรับปรุงซ่อมแซมถนนลูกรังสายโพนเสียวท่าบ่อ หมู่ที่ 6 - ดอนแดง - บ้านท่าโขง (จัดทำ 1 ปี ระหว่างปี 66-70)	10,000,000	10,000,000	10,000,000	10,000,000	10,000,000	ระยะทางที่จัดทำ	ประชาชนมีถนนใช้ในการสัญจรไปมาได้สะดวก และเพื่อการเกษตร	กองช่าง/อบจ./กรมส่งเสริม
88	โครงการปรับปรุงซ่อมแซมถนนลูกรังสายหลัง อบต. ถึงปากคา บ้านท่าบ่อหมู่ที่ 6	เพื่อให้ประชาชนมีถนนสำหรับคมนาคมอย่างสะดวกรวดเร็วและใช้เพื่อการเกษตร	ปรับปรุงซ่อมแซมถนนลูกรังสายหลัง อบต. ถึงปากคา (จัดทำ 1 ปี ระหว่างปี 66-70)	1,000,000	1,000,000	1,000,000	1,000,000	1,000,000	ระยะทางที่จัดทำ	ประชาชนมีถนนใช้ในการสัญจรไปมาได้สะดวก และเพื่อการเกษตร	กองช่าง/อบจ./กรมส่งเสริม

ที่	โครงการ	วัตถุประสงค์	เป้าหมาย (ผลผลิตของโครงการ)	งบประมาณ					ตัวชี้วัด (KPI)	ผลลัพธ์ที่คาดว่าจะได้รับ	หน่วยงาน ที่จะขอ ประสาน
				2566	2567	2568	2569	2570			
				(บาท)	(บาท)	(บาท)	(บาท)	(บาท)			
89	โครงการปรับปรุงซ่อมแซมถนนลูกรังน่านางเมืองมาโพธิ์สุ-หนองหมากแกะบ้านท่าบ่อหมู่ที่6	เพื่อให้ประชาชนมีถนนสำหรับคมนาคมอย่างสะดวกรวดเร็วและใช้เพื่อการเกษตร	ปรับปรุงซ่อมแซมถนนลูกรังน่านางเมืองมา โพธิ์สุ- หนองหมากแกะ กว้าง 4 เมตรยาว1,000 เมตร (จัดทำ 1ปีระหว่างปี 66-70)	1,000,000	1,000,000	1,000,000	1,000,000	1,000,000	ระยะทางที่จัดทำ	ประชาชนมีถนนใช้ในการสัญจรไปมาได้สะดวก และเพื่อการเกษตร	กองช่าง/อบจ./กรมส่งเสริม
90	โครงการก่อสร้างสะพานข้ามแม่น้ำสงคราม	เพื่อให้ประชาชนมีถนนสำหรับคมนาคมอย่างสะดวกรวดเร็ว	ก่อสร้างสะพานแม่น้ำสงครามจากท่าบ่อ - นาเพียง-บ้านแค (จัดทำ 1ปีระหว่างปี 66-70)	10,000,000	10,000,000	10,000,000	10,000,000	10,000,000	ก่อสร้างสะพาน 1 แห่ง	ประชาชนมีถนนใช้ในการสัญจรไปมาได้สะดวก	กองช่าง/อบจ./กรมส่งเสริม
91	โครงการแก้ไขปัญหาอาชญากรรมด้วยระบบกล้องโทรทัศน์วงจรปิด (CCTV System)	เพื่อแก้ไขปัญหาอาชญากรรมในหมู่บ้านประชาชนเกิดความมั่นใจในมาตรการรักษาความปลอดภัยในชีวิตและทรัพย์สิน	มีระบบรักษาความปลอดภัยภายในหมู่บ้าน บ้านท่าบ่อ และบ้านดอนแดง ตำบลท่าบ่อสงครามและบริเวณ อบต.	1,000,000	1,000,000	1,000,000	1,000,000	1,000,000	กล้อง CCTV ตามจำนวน	ประชาชนในเขตพื้นที่มีกล้อง วงจรปิดไว้ในการป้องกันภัย และอบต.	กรมส่งเสริมการปกครองท้องถิ่น/อบจ.
92	โครงการก่อสร้างศูนย์พัฒนาเด็กเล็กบ้านดอนสมอ	เพื่อให้เด็กก่อนวัยเรียนได้มีสถานที่เรียนและได้รับการพัฒนาส่งเสริมให้เด็กมีพัฒนาการที่ดี	ก่อสร้างศูนย์ให้กับเด็กก่อนวัยเรียนในบ้านดอนสมอ (จัดทำ 1ปีระหว่างปี 66-70)	2,000,000	2,000,000	2,000,000	2,000,000	2,000,000	จำนวนการก่อสร้างศูนย์ฯ 1 หลัง	เด็กก่อนวัยเรียนได้รับการส่งเสริมพัฒนาการที่ดีจากศูนย์พัฒนาเด็กเล็ก	กรมส่งเสริมการปกครองท้องถิ่น/

ที่	โครงการ	วัตถุประสงค์	เป้าหมาย (ผลผลิตของโครงการ)	งบประมาณ					ตัวชี้วัด (KPI)	ผลลัพธ์ที่คาดว่าจะได้รับ	หน่วยงาน ที่จะขอ ประสาน
				2566	2567	2568	2569	2570			
				(บาท)	(บาท)	(บาท)	(บาท)	(บาท)			
93	โครงการก่อสร้างศูนย์พัฒนาเด็กเล็กบ้านดอนมะจ่าง	เพื่อให้เด็กก่อนวัยเรียนได้มีสถานที่เรียนและได้รับการพัฒนา ส่งเสริมให้เด็กมีพัฒนาการที่ดี	ก่อสร้างศูนย์ให้กับเด็กก่อนวัยเรียนในบ้านดอนมะจ่าง (จัดทำ 1 ปีระหว่างปี 66-70)	2,000,000	2,000,000	2,000,000	2,000,000	2,000,000	จำนวนการก่อสร้างศูนย์ฯ 1 หลัง	เด็กก่อนวัยเรียนได้รับการส่งเสริมพัฒนาการที่ดีจากศูนย์พัฒนาเด็กเล็ก	กรมส่งเสริมการปกครองท้องถิ่น/
94	โครงการก่อสร้างศูนย์พัฒนาเด็กเล็กบ้านดอนแดง	เพื่อให้เด็กก่อนวัยเรียนได้มีสถานที่เรียนและได้รับการพัฒนา ส่งเสริมให้เด็กมีพัฒนาการที่ดี	ก่อสร้างศูนย์ให้กับเด็กก่อนวัยเรียนในบ้านดอนแดง (จัดทำ 1 ปีระหว่างปี 66-70)	2,000,000	2,000,000	2,000,000	2,000,000	2,000,000	จำนวนการก่อสร้างศูนย์ฯ 1 หลัง	เด็กก่อนวัยเรียนได้รับการส่งเสริมพัฒนาการที่ดีจากศูนย์พัฒนาเด็กเล็ก	กรมส่งเสริมการปกครองท้องถิ่น/
95	โครงการก่อสร้างศูนย์พัฒนาเด็กเล็กบ้านท่าบ่อ	เพื่อให้เด็กก่อนวัยเรียนได้มีสถานที่เรียนและได้รับการพัฒนา ส่งเสริมให้เด็กมีพัฒนาการที่ดี	ก่อสร้างศูนย์ให้กับเด็กก่อนวัยเรียนในบ้านท่าบ่อ (จัดทำ 1 ปีระหว่างปี 66-70)	2,000,000	2,000,000	2,000,000	2,000,000	2,000,000	จำนวนการก่อสร้างศูนย์ฯ 1 หลัง	เด็กก่อนวัยเรียนได้รับการส่งเสริมพัฒนาการที่ดีจากศูนย์พัฒนาเด็กเล็ก	กรมส่งเสริมการปกครองท้องถิ่น/
96	โครงการก่อสร้างระบบประปาหมู่บ้าน บ้านท่าบ่อ	เพื่อแก้ไขปัญหาการขาดแคลนน้ำอุปโภค แก่ประชาชนในพื้นที่บ้านท่าบ่อ หมู่ที่ 4 และหมู่ที่ 6	มีน้ำไว้อุปโภค โดยการก่อสร้างระบบประปาหมู่บ้านขนาดกลาง 1 แห่ง (จัดทำ 1 ปีระหว่างปี 66-70)	3,250,000	3,250,000	3,250,000	3,250,000	3,250,000	ระบบประปา 1 แห่ง	ประชาชนในเขตพื้นที่บ้านท่าบ่อ ทั้ง 2 หมู่บ้านมีน้ำไว้เพื่อการอุปโภค อย่างเพียงพอ	กรมส่งเสริมการปกครองท้องถิ่น/

ที่	โครงการ	วัตถุประสงค์	เป้าหมาย (ผลผลิตของโครงการ)	งบประมาณ					ตัวชี้วัด (KPI)	ผลลัพธ์ที่คาดว่าจะได้รับ	หน่วยงาน ที่จะขอ ประสาน
				2566	2567	2568	2569	2570			
				(บาท)	(บาท)	(บาท)	(บาท)	(บาท)			
97	โครงการก่อสร้างระบบประปาหมู่บ้าน ดอนสมอ	เพื่อแก้ไขปัญหาการขาดแคลนน้ำอุปโภค แก่ประชาชนในพื้นที่บ้านดอนสมอ หมู่ที่ 1 และ 7	มีน้ำไว้อุปโภค โดยการก่อสร้างระบบประปาหมู่บ้านขนาดกลาง 1 แห่ง (จัดทำ 1ปีระหว่างปี 66-70)	3,250,000	3,250,000	3,250,000	3,250,000	3,250,000	ระบบประปา 1 แห่ง	ประชาชนในเขตพื้นที่บ้านดอนสมอ ทั้ง 2 หมู่บ้านมีน้ำไว้เพื่อการอุปโภค อย่างเพียงพอ	กรมส่งเสริมการปกครองท้องถิ่น/อบจ.
98	โครงการก่อสร้างระบบประปาหมู่บ้าน ดอนมะจาง	เพื่อแก้ไขปัญหาการขาดแคลนน้ำอุปโภค แก่ประชาชนในพื้นที่บ้านดอนมะจาง หมู่ที่ 2	มีน้ำไว้อุปโภค โดยการก่อสร้างระบบประปาหมู่บ้านขนาดกลาง 1 แห่ง (จัดทำ 1ปีระหว่างปี 66-70)	3,250,000	3,250,000	3,250,000	3,250,000	3,250,000	ระบบประปา 1 แห่ง	ประชาชนในเขตพื้นที่บ้านดอนมะจาง หมู่บ้านมีน้ำไว้เพื่อการอุปโภค อย่างเพียงพอ	กรมส่งเสริมการปกครองท้องถิ่น/อบจ.
99	โครงการก่อสร้างระบบประปาหมู่บ้าน บ้านดอนแดง	เพื่อแก้ไขปัญหาการขาดแคลนน้ำอุปโภค แก่ประชาชนในพื้นที่บ้านดอนแดง หมู่ที่ 3	มีน้ำไว้อุปโภค โดยการก่อสร้างระบบประปาหมู่บ้านขนาดกลาง 1 แห่ง (จัดทำ 1ปีระหว่างปี 66-70)	3,250,000	3,250,000	3,250,000	3,250,000	3,250,000	ระบบประปา 1 แห่ง	ประชาชนในเขตพื้นที่บ้านดอนแดง หมู่บ้านมีน้ำไว้เพื่อการอุปโภค อย่างเพียงพอ	กรมส่งเสริมการปกครองท้องถิ่น/อบจ.
100	โครงการก่อสร้างระบบประปาหมู่บ้าน นาเพียง	เพื่อแก้ไขปัญหาการขาดแคลนน้ำอุปโภค แก่ประชาชนในพื้นที่บ้านนาเพียง หมู่ที่ 5	มีน้ำไว้อุปโภค โดยการก่อสร้างระบบประปาหมู่บ้านขนาดกลาง 1 แห่ง (จัดทำ 1ปีระหว่างปี 66-70)	3,250,000	3,250,000	3,250,000	3,250,000	3,250,000	ระบบประปา 1 แห่ง	ประชาชนในเขตพื้นที่บ้านนาเพียง หมู่บ้านมีน้ำไว้เพื่อการอุปโภค อย่างเพียงพอ	กรมส่งเสริมการปกครองท้องถิ่น/อบจ.

ที่	โครงการ	วัตถุประสงค์	เป้าหมาย (ผลผลิตของโครงการ)	งบประมาณ					ตัวชี้วัด (KPI)	ผลลัพธ์ที่คาดว่าจะได้รับ	หน่วยงาน ที่จะขอ ประสาน
				2566	2567	2568	2569	2570			
				(บาท)	(บาท)	(บาท)	(บาท)	(บาท)			
101	โครงการก่อสร้างระบบประปาของ อบต.ท่าบ่อสงคราม	เพื่อแก้ไขปัญหาการขาดแคลนน้ำอุปโภค ในสำนักงานและหมู่บ้านท่าบ่อ	มีน้ำไว้อุปโภค โดยการก่อสร้างระบบประปาหมู่บ้านขนาดกลาง 1 แห่ง (จัดทำ 1ปีระหว่างปี 66-70)	3,250,000	3,250,000	3,250,000	3,250,000	3,250,000	ระบบประปา 1 แห่ง	ประชาชนมีน้ำไว้เพื่อการอุปโภค อย่างเพียงพอ	กรมส่งเสริมการปกครองท้องถิ่น/อบจ.
102	โครงการปรับปรุงซ่อมแซมสถานีสูบน้ำด้วยพลังงานไฟฟ้าบ้านดอนสมอ	เพื่อให้มีน้ำไว้ใช้อุปโภค และเพื่อการเกษตร	ปรับปรุงซ่อมแซมสถานีสูบน้ำบ้านดอนสมอ (ของงบประมาณระหว่างปี 66-70)	1,000,000	1,000,000	1,000,000	1,000,000	1,000,000	จำนวนการปรับปรุงซ่อมแซม	เกษตรกรมีน้ำพอเพียงในการทำการเกษตร และมีน้ำไว้ใช้อุปโภค	กรมส่งเสริมการปกครองท้องถิ่น/อบจ.

## ส่วนที่ 4

### การติดตามและประเมินผล

การบริหารงานที่ประสบความสำเร็จนั้น ส่วนหนึ่งมาจากการนำนวัตกรรม (Innovation) และกระบวนการบริหารใหม่ๆ มาประยุกต์ใช้ในองค์กร ให้บรรลุวัตถุประสงค์และเป้าหมายที่กำหนดไว้ การติดตามและประเมินผลก็เป็นส่วนหนึ่งของกระบวนการบริหารงาน ซึ่งมีหลักการสำคัญ คือ การติดตามความก้าวหน้าในการปฏิบัติงานและประเมินผลความสำเร็จของงาน อันจะนำไปสู่การปรับปรุงแก้ไขปัญหาร่วมกันให้บรรลุเป้าหมาย จึงต้องมีการติดตามและประเมินผล เพื่อให้ทราบประสิทธิภาพและประสิทธิผลการดำเนินงานขององค์กรว่าอยู่ในระดับใด เหมาะสมหรือสอดคล้องกับสถานการณ์ปัจจุบันหรือไม่

#### 4.1 การติดตามและประเมินผลยุทธศาสตร์

กระบวนการของแผนพัฒนาท้องถิ่น (พ.ศ. ๒๕๖๖-๒๕๗๐) มีองค์ประกอบ ๓ ส่วน คือ การวางแผน (Planning) การนำแผนไปปฏิบัติ (Implementation) และการติดตามประเมินผล (Monitor and Evaluation) ฉะนั้นการติดตามและประเมินผลยุทธศาสตร์ สามารถดำเนินการได้ดังนี้

๑) ติดตามและประเมินผลกระบวนการ (Process) จัดทำแผนพัฒนาท้องถิ่น โดยตรวจสอบกระบวนการดำเนินการว่าเป็นไปตามวิธีการและขั้นตอนที่กำหนดไว้ตามระเบียบกระทรวงมหาดไทยว่าด้วยการจัดทำแผนพัฒนาขององค์กรปกครองส่วนท้องถิ่น พ.ศ.๒๕๔๘ และเพิ่มเติมถึง ฉบับที่ ๓ พ.ศ.๒๕๖๑ และหนังสือกระทรวงมหาดไทยด่วนที่สุด ที่ มท ๐๘๐๘.๓/ว ๒๙๓๑ ลงวันที่ ๑๕ พฤษภาคม

เป็นกรอบ ในการปฏิบัติงานติดตามและประเมินผล

๒) ติดตามประเมินผลความพึงพอใจของประชาชน ต่อการดำเนินงานตามนโยบายขององค์การบริหารส่วนตำบลท่าบ่อสงคราม เป็นการประเมินผลการดำเนินงานในแต่ละยุทธศาสตร์การพัฒนา โดยออกแบบสำรวจความพึงพอใจ ของประชาชน

#### 4.2 การติดตามและประเมินผลโครงการ

เป็นการประเมินผลที่ช่วยให้ทราบถึงความก้าวหน้าในการดำเนินงานว่าแผนงานหรือโครงการที่ได้ดำเนินการไปแล้วนั้นให้ผลเป็นอย่างไร นำไปสู่ความสำเร็จตามแผนงานที่กำหนดไว้หรือไม่ มีผลสำเร็จมากน้อย เพียงใดเมื่อเปรียบเทียบกับเป้าหมาย หากมีความล่าช้ามีสาเหตุมาจากอะไร สมควรที่จะได้รับการแก้ไขด้วยวิธีการใด เพื่อให้โครงการดังกล่าวเป็นไปตามวัตถุประสงค์และเป้าหมายที่กำหนดไว้ และยังเป็นเครื่องมือชี้วัด ประสิทธิภาพและประสิทธิผลของการดำเนินโครงการ โดยมีประเด็นในการติดตามประเมินผล คือ

๑) การติดตามและประเมินผลการดำเนินงาน โดยมีตัวชี้วัดเชิงปริมาณ คุณภาพ ความพึงพอใจ และขั้นตอนการดำเนินงานซึ่งผู้รับผิดชอบโครงการจะเป็นผู้กำกับตัวชี้วัด

๒) การเบิกจ่ายงบประมาณตามแผนการดำเนินงานประจำปีและเพิ่มเติม

ทั้งนี้องค์การบริหารส่วนตำบลท่าบ่อสงคราม จะนำข้อมูลที่ได้จากการติดตามและประเมินผลโครงการ มาใช้ในการ ปรับปรุงกระบวนการดำเนินงานให้สอดคล้องกับยุทธศาสตร์ และเป้าหมายที่ได้กำหนดไว้ในแผนพัฒนาท้องถิ่น ให้สามารถตอบสนองและแก้ไขปัญหาความต้องการของประชาชนเป็นสิ่งสำคัญ

### ระเบียบ วิธีในการติดตามและประเมินผล

1. ดำเนินการติดตามและประเมินผลแผนพัฒนาท้องถิ่น 2 ประเภท คือ
  - 1.1 แผนพัฒนาท้องถิ่น (พ.ศ. ๒๕๖๖-๒๕๗๐)
  - 1.2 แผนการดำเนินงานประจำปีงบประมาณ
2. ประเมินผลความพึงพอใจของประชาชนต่อการดำเนินงานตามยุทธศาสตร์การพัฒนา
3. ศึกษาความพึงพอใจของประชาชนต่อผลการดำเนินงานตามแผนพัฒนาท้องถิ่นในภาพรวม

### เกณฑ์มาตรฐานและตัวชี้วัด

การติดตามและประเมินผลแผนพัฒนาท้องถิ่น ได้มีเกณฑ์มาตรฐาน (Standard Criteria) และ ตัวชี้วัด (Indicators) เพื่อใช้เป็นกรอบในการประเมินให้เกิดความชัดเจน เป็นระบบมีมาตรฐานและเป็นที่ยอมรับ โดยใช้เกณฑ์มาตรฐานและตัวชี้วัด ดังนี้

เกณฑ์มาตรฐาน (Standard Criteria)	ตัวชี้วัด (Indicators)	กรอบตัวแปร (Attributes)
สัมฤทธิ์ผล และการบรรลุวัตถุประสงค์ของโครงการ	ผลผลิต ผลลัพธ์	ผลต่างระหว่างจำนวนโครงการที่แล้วเสร็จกับจำนวนโครงการทั้งหมด
การสนองตอบความต้องการของประชาชน	ระดับความพึงพอใจ	สัดส่วนของประชาชนกลุ่มเป้าหมายที่พึงพอใจและไม่พอใจผลสะท้อนกลับ

### ระบบติดตามและประเมินผลแผนการพัฒนางค์กรปกครองส่วนท้องถิ่น

การวางระบบติดตามและประเมินผลแผนพัฒนางค์กรปกครองส่วนท้องถิ่นมีสมมุติฐานว่าระบบติดตามและประเมินผลไม่อาจแยกตัวเองออกจากกระบวนการบริหารแผนทั้งหมด ดังนั้นระบบอื่น ๆ ที่เกิดขึ้นก่อน หน้าที่แผนพัฒนาจะดำเนินการจึงเป็นเหมือนบริบทที่ย่อมจะส่งผลต่อการบริหารแผน และจะส่งผลต่อการติดตาม และประเมินผลด้วยเช่นกัน ดังนั้น ระบบติดตามและประเมินผลครั้งนี้สรุปเป็นแผนภาพได้ดังนี้



ระบบ....



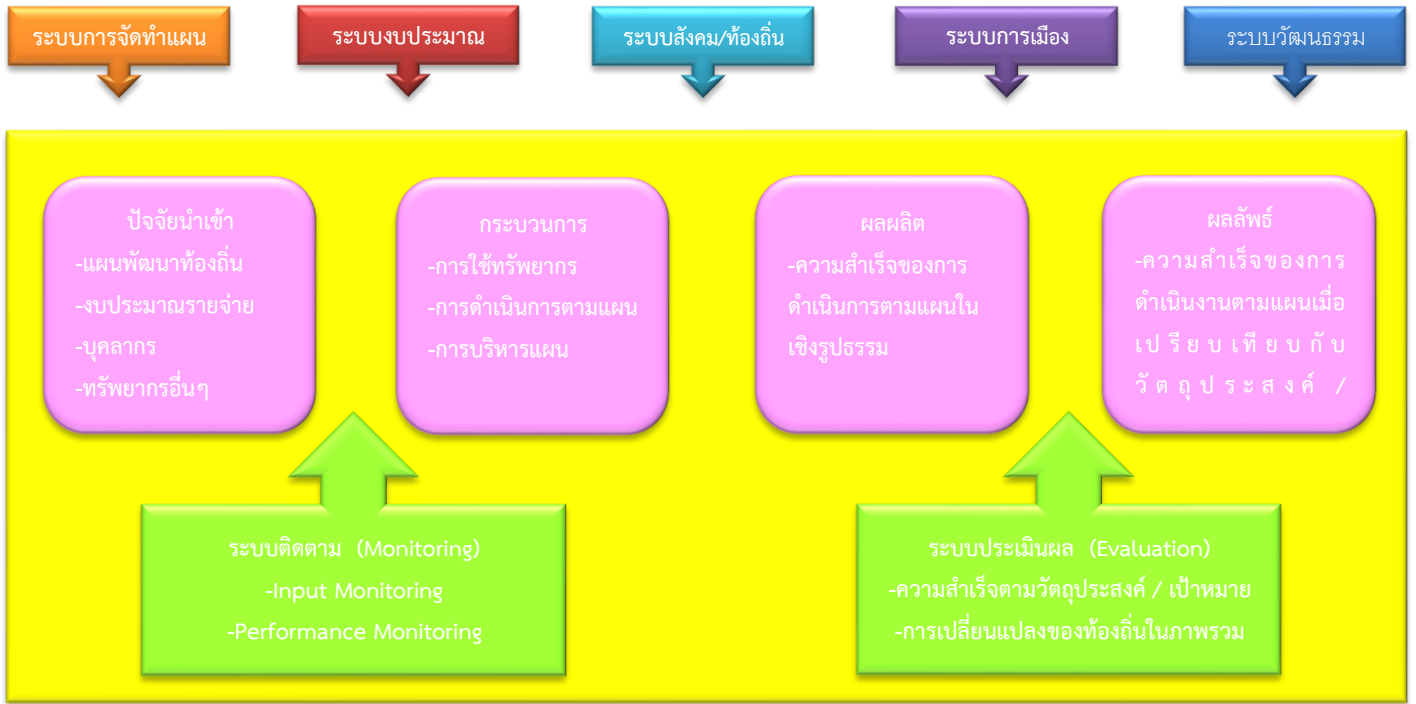

#### 4.3 แบบสรุปลงการพัฒนาท้องถิ่นในภาพรวม



#### 2. ข้อสังเกต ข้อเสนอแนะ ผลจากการพัฒนา

หากพิจารณากระบวนการวางแผนพัฒนาท้องถิ่นพบว่า ในขั้นตอนการจัดทำแผนนั้น เป็นไปตามระเบียบกระทรวงมหาดไทยว่าด้วยการจัดทำแผนพัฒนาขององค์กรปกครองส่วนท้องถิ่น พ.ศ.2548 และเพิ่มเติมถึง ฉบับที่ 3 พ.ศ.2561 รวมถึงหนังสือสั่งการของกระทรวงมหาดไทย โดยคำนึงถึงหลักประชารัฐผ่านกระบวนการมีส่วนร่วมของประชาชนเป็นสำคัญ ในส่วนของ การนำแผนไปสู่การปฏิบัติรอบปีที่ผ่านมามีพบว่าการดำเนินงานบางโครงการ/กิจกรรม ยังเกิดความล่าช้าไม่ปฏิบัติตามแผนการดำเนินงาน โดยเฉพาะโครงการ

ก่อสร้างทั้งถนน ทางเท้า และท่อระบายน้ำ อันเนื่องมาจากปัจจัยทั้ง ภายในและภายนอก และสุดท้ายการติดตามประเมินผลแผนพัฒนาท้องถิ่น ในทางปฏิบัติองค์การบริหารส่วนตำบลท่าบ่อสงคราม ได้ติดตามประเมินผลการดำเนินโครงการ/ กิจกรรม เป็นประจำทุกๆ เดือน เพื่อให้ทราบสถานการณ์ดำเนินโครงการ/ กิจกรรม ว่าอยู่ในขั้นตอนใด เป็นไปตาม แผนการดำเนินงานหรือไม่ มีปัญหาหรืออุปสรรคอย่างไร พร้อมจัดทำรายงานเสนอให้ผู้บริหารได้รับทราบ ทั้งนี้เพื่อเป็นการแก้ไขปัญหาความล่าช้าในขั้นตอนการนำแผนไปสู่ปฏิบัติ ให้สามารถอำนวยความสะดวกและตอบสนองต่อความต้องการแก่ประชาชนได้รวดเร็วยิ่งขึ้น

**แนวทางการพิจารณาการติดตามและประเมินผลแผนพัฒนาท้องถิ่น  
ตามระเบียบกระทรวงมหาดไทยว่าด้วยการจัดทำแผนพัฒนา  
ขององค์กรปกครองส่วนท้องถิ่น (ฉบับที่ 3) พ.ศ. 2561**

เป็นแบบที่กำหนดให้คณะกรรมการติดตามและประเมินผลแผนพัฒนาท้องถิ่น ดำเนินการให้คะแนนตามเกณฑ์ที่กำหนดไว้ ซึ่งเป็นส่วนหนึ่งของการติดตามและประเมินผลแผนพัฒนา โดยดำเนินการให้แล้วเสร็จภายในหกสิบวัน นับแต่วันที่ประกาศใช้งบประมาณรายจ่าย มีรายละเอียด ดังนี้

**1. แนวทางการพิจารณาการติดตามและประเมินผลยุทธศาสตร์เพื่อความสอดคล้องแผนพัฒนา  
ท้องถิ่น ประกอบด้วย**

1.1 ข้อมูลสภาพทั่วไปและข้อมูลพื้นฐานขององค์กรปกครองส่วนท้องถิ่น 20 คะแนน

1.2 การวิเคราะห์สถานการณ์และศักยภาพ 20 คะแนน

1.3 ยุทธศาสตร์ 60 คะแนน ประกอบด้วย

- (1) ยุทธศาสตร์ขององค์กรปกครองส่วนท้องถิ่น 10 คะแนน
- (2) ยุทธศาสตร์ขององค์กรปกครองส่วนท้องถิ่นในเขตจังหวัด 10 คะแนน
- (3) ยุทธศาสตร์จังหวัด 10 คะแนน
- (4) วิสัยทัศน์ 5 คะแนน
- (5) กลยุทธ์ 5 คะแนน
- (6) เป้าประสงค์ของแต่ละประเด็นกลยุทธ์ 5 คะแนน
- (7) จุดยืนทางยุทธศาสตร์ 5 คะแนน
- (8) แผนงาน 5 คะแนน
- (9) ความเชื่อมโยงของยุทธศาสตร์ในภาพรวม 5 คะแนน

คะแนนรวม 100 คะแนน เกณฑ์ที่ควรได้เพื่อให้เกิดความสอดคล้องและขับเคลื่อนการ  
พัฒนาท้องถิ่นขององค์กรปกครองส่วนท้องถิ่น ไม่ควรน้อยกว่าร้อยละ 80 (80 คะแนน)

## 2. แนวทางการพิจารณาการติดตามและประเมินผลโครงการเพื่อความสอดคล้องแผนพัฒนา ท้องถิ่น ประกอบด้วย

- 2.1 การสรุปสถานการณ์การพัฒนา 10 คะแนน
- 2.2 การประเมินผลการนำแผนพัฒนาท้องถิ่นไปปฏิบัติในเชิงปริมาณ 10 คะแนน
- 2.3 การประเมินผลการนำแผนพัฒนาท้องถิ่นไปปฏิบัติในเชิงคุณภาพ 10 คะแนน
- 2.4 แผนงานและยุทธศาสตร์การพัฒนา 10 คะแนน
- 2.5 โครงการพัฒนา 60 คะแนน ประกอบด้วย
  - (1) ความชัดเจนของชื่อโครงการ 5 คะแนน
  - (2) กำหนดวัตถุประสงค์สอดคล้องกับโครงการ 5 คะแนน
  - (3) เป้าหมาย (ผลผลิตของโครงการ) มีความชัดเจนนำไปสู่การตั้งงบประมาณได้ถูกต้อง  
5 คะแนน
  - (4) โครงการมีความสอดคล้องกับแผนยุทธศาสตร์ชาติ 20 ปี 5 คะแนน
  - (5) เป้าหมาย (ผลผลิตของโครงการ) มีความสอดคล้องกับแผนพัฒนาเศรษฐกิจและ  
สังคมแห่งชาติ ฉบับที่ 12 5 คะแนน
  - (6) โครงการมีความสอดคล้องกับ Thailand 4.0 5 คะแนน
  - (7) โครงการสอดคล้องกับยุทธศาสตร์จังหวัด 5 คะแนน
  - (8) โครงการแก้ไขปัญหาความยากจนหรือการเสริมสร้างให้ประเทศชาติมั่นคง มั่งคั่ง  
ยั่งยืนภายใต้หลักประชารัฐ 5 คะแนน
  - (9) งบประมาณ มีความสอดคล้องกับเป้าหมาย (ผลผลิตของโครงการ) 5 คะแนน
  - (10) มีการประมาณการราคาถูกต้องตามหลักวิธีการงบประมาณ 5 คะแนน
  - (11) มีการกำหนดตัวชี้วัด (KPI) และสอดคล้องกับวัตถุประสงค์และผลที่คาดว่าจะได้รับ  
5 คะแนน
  - (12) ผลที่คาดว่าจะได้รับ สอดคล้องกับวัตถุประสงค์ 5 คะแนน

คะแนนรวม 100 คะแนน เกณฑ์ที่ควรได้เพื่อให้เกิดความสอดคล้องและขับเคลื่อน  
การพัฒนาท้องถิ่นขององค์กรปกครองส่วนท้องถิ่น ไม่ควรน้อยกว่าร้อยละ 80 (80 คะแนน)

**3. แนวทางการพิจารณาการติดตามและประเมินผลยุทธศาสตร์เพื่อความสอดคล้อง  
แผนพัฒนาท้องถิ่น**

ประเด็นการพิจารณา	คะแนน
1. ข้อมูลสภาพทั่วไปและข้อมูลพื้นฐานขององค์กรปกครองส่วนท้องถิ่น	20
2. การวิเคราะห์สถานการณ์และศักยภาพ	15
3. ยุทธศาสตร์ ประกอบด้วย	65
3.1 ยุทธศาสตร์ขององค์กรปกครองส่วนท้องถิ่น	(10)
3.2 ยุทธศาสตร์ขององค์กรปกครองส่วนท้องถิ่นในเขตจังหวัด	(10)
3.3 ยุทธศาสตร์จังหวัด	(10)
3.4 วิสัยทัศน์	(5)
3.5 กลยุทธ์	(5)
3.6 เป้าประสงค์ของแต่ละประเด็นกลยุทธ์	(5)
3.7 จุดยืนทางยุทธศาสตร์	(5)
3.8 แผนงาน	(5)
3.9 ความเชื่อมโยงของยุทธศาสตร์ในภาพรวม	(5)
<b>รวมคะแนน</b>	<b>100</b>

4. แนวทางเบื้องต้นในการให้คะแนนแนวทางการพิจารณาการติดตามและประเมินผลยุทธศาสตร์เพื่อความสอดคล้องแผนพัฒนาท้องถิ่นขององค์กรปกครองส่วนท้องถิ่น

ประเด็นการพิจารณา	รายละเอียดหลักเกณฑ์	คะแนนเต็ม	คะแนนที่ได้
1. ข้อมูลสภาพทั่วไปและข้อมูลพื้นฐานขององค์กรปกครองส่วนท้องถิ่น	ควรประกอบด้วยข้อมูลดังนี้ (1) ข้อมูลเกี่ยวกับด้านกายภาพ เช่น ที่ตั้งของหมู่บ้าน/ชุมชน/ตำบล ลักษณะลักษณะภูมิประเทศ ลักษณะภูมิอากาศ ลักษณะของดิน ลักษณะของแหล่งน้ำ ลักษณะของไม้/ป่าไม้ ฯลฯ ด้านการเมือง/การปกครอง เช่น เขตการปกครอง การเลือกตั้ง ฯลฯ	20 (3)	
	(2) ข้อมูลเกี่ยวกับด้านการเมือง/การปกครอง เช่น เขตการปกครอง การเลือกตั้ง ฯลฯ ประชากร เช่น ข้อมูลเกี่ยวกับจำนวนประชากรและช่วงอายุและจำนวนประชากร ฯลฯ	(2)	
	(3) ข้อมูลเกี่ยวกับสภาพทางสังคม เช่น การศึกษา สาธารณสุข อาชญากรรม ยาเสพติด การสังคมสงเคราะห์ ฯลฯ	(2)	
	(4) ข้อมูลเกี่ยวกับระบบบริการพื้นฐาน เช่น การคมนาคมขนส่ง การไฟฟ้า การประปา โทรศัพท์ ฯลฯ	(2)	
	(5) ข้อมูลเกี่ยวกับระบบเศรษฐกิจ เช่น การเกษตร การประมง การปศุสัตว์ การบริการ การท่องเที่ยว อุตสาหกรรม การพาณิชย์/กลุ่มอาชีพ แรงงาน ฯลฯ	(2)	
	(6) ข้อมูลเกี่ยวกับศาสนา ประเพณี วัฒนธรรม เช่น การนับถือศาสนา ประเพณีและงานประจำปี ภูมิปัญญาท้องถิ่น ภาษาถิ่น สินค้าพื้นเมืองและของที่ระลึก ฯลฯ และอื่นๆ	(2)	
	(7) ข้อมูลเกี่ยวกับทรัพยากรธรรมชาติ เช่น น้ำ ป่าไม้ ภูเขา คุณภาพของทรัพยากรธรรมชาติ ฯลฯ	(2)	
	(8) การสำรวจและจัดเก็บข้อมูลเพื่อการจัดทำแผนพัฒนาท้องถิ่นหรือการใช้ข้อมูล จปฐ.	(2)	
	(9) การประชุมประชาคมท้องถิ่น รูปแบบ วิธีการ และการดำเนินการประชุมประชาคมท้องถิ่น โดยใช้กระบวนการร่วมคิด ร่วมทำ ร่วมตัดสินใจ ร่วมตรวจสอบ ร่วมรับประโยชน์ ร่วมแก้ปัญหา ปรีกษาหารือ แลกเปลี่ยนเรียนรู้ เพื่อแก้ปัญหาสำหรับการพัฒนาท้องถิ่นตามอำนาจหน้าที่ขององค์กรปกครองส่วนท้องถิ่น	(3)	
2. การวิเคราะห์สภาพการณ์และศักยภาพ	ควรประกอบด้วยข้อมูลดังนี้ (1) การวิเคราะห์ที่ครอบคลุมความเชื่อมโยง ความสอดคล้อง ยุทธศาสตร์จังหวัด ยุทธศาสตร์การพัฒนาขององค์กรปกครองส่วนท้องถิ่นในเขตจังหวัด ยุทธศาสตร์ขององค์กรปกครองส่วนท้องถิ่น นโยบายของผู้บริหารท้องถิ่น รวมถึงความเชื่อมโยงแผนยุทธศาสตร์ชาติ 20 ปี แผนพัฒนาเศรษฐกิจและสังคมแห่งชาติ และ Thailand 4.0	20 5	

	(2) การวิเคราะห์การใช้ผังเมืองรวมหรือผังเมืองเฉพาะและการบังคับใช้ ผลของการบังคับใช้ สภาพการณ์ที่เกิดขึ้นต่อการพัฒนาท้องถิ่น	3	
--	---	---	--

ประเด็นการพิจารณา	รายละเอียดหลักเกณฑ์	คะแนนเต็ม	คะแนนที่ได้
2. การวิเคราะห์สภาพการณ์และศักยภาพ(ต่อ)	(3) การวิเคราะห์ทางสังคม เช่น ด้านแรงงาน การศึกษา สาธารณสุข ความยากจน อาชญากรรม ปัญหาเสพติด เทคโนโลยี จารีต ประเพณี วัฒนธรรม ภูมิปัญญาท้องถิ่น เป็นต้น	3	
	(4) การวิเคราะห์ทางเศรษฐกิจ ข้อมูลด้านรายได้ครัวเรือน การส่งเสริมอาชีพ กลุ่มอาชีพ กลุ่มทางสังคม การพัฒนาอาชีพ และกลุ่มต่างๆ สภาพทางเศรษฐกิจและความเป็นอยู่ทั่วไป เป็นต้น	3	
	(5) การวิเคราะห์สิ่งแวดล้อม พื้นที่สีเขียว ธรรมชาติต่างๆ ทางภูมิศาสตร์ กระบวนการหรือสิ่งที่เกิดขึ้น การประดิษฐ์ที่มีผลต่อสิ่งแวดล้อมและการพัฒนา	3	
	(6) ผลการวิเคราะห์ศักยภาพเพื่อประเมินสถานภาพการพัฒนาในปัจจุบันและโอกาสการพัฒนาในอนาคตของท้องถิ่น ด้วยเทคนิค SWOT Analysis ที่อาจส่งผลต่อการดำเนินงาน ได้แก่ S-Strength (จุดแข็ง) W-Weakness (จุดอ่อน) O-Opportunity (โอกาส) และT-Threat (อุปสรรค)	3	
3. ยุทธศาสตร์	ควรประกอบด้วยข้อมูลดังนี้	60	
3.1 ยุทธศาสตร์ขององค์กรปกครองส่วนท้องถิ่น	สอดคล้องกับสภาพสังคม เศรษฐกิจ สิ่งแวดล้อมของท้องถิ่น ประเด็นปัญหาการพัฒนาและแนวทางการพัฒนาที่สอดคล้องกับยุทธศาสตร์ขององค์กรปกครองส่วนท้องถิ่น และเชื่อมโยงหลักพระราชบัญญัติ แผนยุทธศาสตร์ชาติ 20 ปี แผนพัฒนาเศรษฐกิจและสังคมแห่งชาติ และ Thailand 4.0	(10)	
3.2 ยุทธศาสตร์ขององค์กรปกครองส่วนท้องถิ่นในเขต	สอดคล้องและเชื่อมโยงกับสภาพสังคม เศรษฐกิจ สิ่งแวดล้อมของท้องถิ่น และยุทธศาสตร์จังหวัด และเชื่อมโยงหลักพระราชบัญญัติ แผนยุทธศาสตร์ชาติ 20 ปี แผนพัฒนาเศรษฐกิจและสังคมแห่งชาติ และ Thailand 4.0	10	

จังหวัด	สอดคล้องกับแผนพัฒนาเศรษฐกิจและสังคมแห่งชาติ แผนการบริหารราชการแผ่นดิน นโยบาย/ยุทธศาสตร์ คสช. และนโยบายรัฐบาล หลักประชาธิรัฐ แผนยุทธศาสตร์ชาติ 20 ปี และ Thailand 4.0	10	
3.3 ยุทธศาสตร์จังหวัด			

ประเด็นการพิจารณา	รายละเอียดหลักเกณฑ์	คะแนนเต็ม	คะแนนที่ได้
3. ยุทธศาสตร์ (ต่อ)	วิสัยทัศน์ ซึ่งมีลักษณะแสดงสถานภาพที่องค์กรปกครองส่วนท้องถิ่นต้องการจะเป็นหรือบรรลุถึงอนาคตอย่างชัดเจน	5	
3.4 วิสัยทัศน์	สอดคล้องกับโอกาสและศักยภาพที่เป็นลักษณะเฉพาะขององค์กรปกครองส่วนท้องถิ่น และสัมพันธ์กับโครงการพัฒนาท้องถิ่น		
3.5 กลยุทธ์	แสดงให้เห็นช่องทาง วิธีการ ภารกิจหรือสิ่งที่ต้องทำตามอำนาจหน้าที่ขององค์กรปกครองส่วนท้องถิ่นที่จะนำไปสู่การบรรลุวิสัยทัศน์ หรือแสดงให้เห็นถึงความชัดเจนในสิ่งที่จะดำเนินการให้บรรลุวิสัยทัศน์นั้น	5	
3.6 เป้าประสงค์ของแต่ละประเด็นกลยุทธ์	เป้าประสงค์ของแต่ละประเด็นกลยุทธ์มีความสอดคล้องและสนับสนุนต่อกลยุทธ์ที่จะเกิดขึ้น มุ่งหมายสิ่งหนึ่งสิ่งใดที่ชัดเจน	5	
3.7 จุดยืนทางยุทธศาสตร์ (Positioning)	ความมุ่งมั่นอันแน่วแน่ในการวางแผนพัฒนาท้องถิ่น เพื่อให้บรรลุวิสัยทัศน์ขององค์กรปกครองส่วนท้องถิ่น ซึ่งเกิดจากศักยภาพของพื้นที่จริง ที่จะนำไปสู่ผลสำเร็จทางยุทธศาสตร์	5	
3.8 แผนงาน	แผนงานหรือจุดมุ่งหมายเพื่อการพัฒนาในอนาคต กำหนดจุดมุ่งหมายในเรื่องใดเรื่องหนึ่งหรือแผนงานที่เกิดจากเป้าประสงค์ ตัวชี้วัด ค่าเป้าหมาย กลยุทธ์ จุดยืนทางยุทธศาสตร์และยุทธศาสตร์ขององค์กรปกครองส่วนท้องถิ่นที่มีความชัดเจน นำไปสู่การจัดทำโครงการพัฒนาท้องถิ่นในแผนพัฒนาท้องถิ่นโดยระบุแผนงานและความเชื่อมโยงดังกล่าว	5	
3.9 ความเชื่อมโยงของยุทธศาสตร์ในภาพรวม	ความเชื่อมโยงองค์รวมที่นำไปสู่การพัฒนาท้องถิ่นที่เกิดผลผลิต/โครงการจากแผนยุทธศาสตร์ชาติ 20 ปี แผนพัฒนาเศรษฐกิจและสังคมแห่งชาติ ฉบับที่ 12 Thailand 4.0 แผนพัฒนาภาค/แผนพัฒนากลุ่มจังหวัด/แผนพัฒนาจังหวัด ยุทธศาสตร์การพัฒนาขององค์กรปกครองส่วนท้องถิ่นในเขตจังหวัดและยุทธศาสตร์ขององค์กรปกครองส่วนท้องถิ่น	5	
<b>รวมคะแนน</b>		<b>100</b>	

5. แนวทางการพิจารณาการติดตามและประเมินผลโครงการเพื่อความสอดคล้อง  
แผนพัฒนาท้องถิ่นขององค์กรปกครองส่วนท้องถิ่น

ประเด็นการพิจารณา	คะแนน
1. การสรุปสถานการณ์การพัฒนา	10
2. การประเมินผลการนำแผนพัฒนาท้องถิ่นสู่ปฏิบัติในเชิงปริมาณ	10
3. การประเมินผลการนำแผนพัฒนาท้องถิ่นสู่ปฏิบัติในเชิงคุณภาพ	10
4. แผนงานและยุทธศาสตร์การพัฒนา	10
5. โครงการพัฒนา ประกอบด้วย	60
5.1 ความชัดเจนของชื่อโครงการ	5
5.2 กำหนดวัตถุประสงค์สอดคล้องกับโครงการ	5
5.3 เป้าหมาย (ผลผลิตของโครงการ) มีความชัดเจนนำไปสู่การตั้งงบประมาณได้ ถูกต้อง	5
5.4 โครงการมีความสอดคล้องกับแผนยุทธศาสตร์ชาติ 20 ปี	5
5.5 เป้าหมาย (ผลผลิตของโครงการ) มีความสอดคล้องกับแผนพัฒนา เศรษฐกิจและสังคม แห่งชาติ	5
5.6 โครงการมีความสอดคล้องกับ Thailand 4.0	5
5.7 โครงการสอดคล้องกับยุทธศาสตร์จังหวัด	5
5.8 โครงการแก้ไขปัญหาความยากจนหรือการเสริมสร้างให้ประเทศชาติมั่นคง มั่งคั่ง ยั่งยืน ภายใต้หลักประชารัฐ	5
5.9 งบประมาณ มีความสอดคล้องกับเป้าหมาย (ผลผลิตของโครงการ)	5
5.10 มีการประมาณการราคาถูกต้องตามหลักวิธีการงบประมาณ	5
5.11 มีการกำหนดตัวชี้วัด (KPI) และสอดคล้องกับวัตถุประสงค์และผลที่คาดว่าจะ จะได้รับ	5
5.12 ผลที่คาดว่าจะได้รับ สอดคล้องกับวัตถุประสงค์	5
<b>รวมคะแนน</b>	<b>100</b>



6. แนวทางเบื้องต้นในการให้คะแนนแนวทางการพิจารณาการติดตามและประเมินผล  
โครงการเพื่อความสอดคล้องแผนพัฒนาท้องถิ่นขององค์กรปกครองส่วนท้องถิ่น

ประเด็นการพิจารณา	รายละเอียดหลักเกณฑ์	คะแนนเต็ม	คะแนนที่ได้
1. การสรุปสถานการณ์การพัฒนา	เป็นการวิเคราะห์กรอบการจัดทำยุทธศาสตร์ขององค์กรปกครองส่วนท้องถิ่น (ใช้การวิเคราะห์ SWOT Analysis/Demand (Demand Analysis)/Global Demand และ Trend ปัจจัยและสถานการณ์การเปลี่ยนแปลงที่มีผลต่อการพัฒนา อย่างน้อยต้องประกอบด้วย การวิเคราะห์ศักยภาพด้านเศรษฐกิจ, ด้านสังคม, ด้านทรัพยากรธรรมชาติและสิ่งแวดล้อม)	10	
2. การประเมินผลการทำงาน แผนพัฒนาท้องถิ่นไปปฏิบัติในเชิงปริมาณ	1) การควบคุมที่มีการใช้ตัวเลขต่างๆ เพื่อนำมาใช้วัดผลในเชิงปริมาณ เช่น การวัดจำนวนโครงการ กิจกรรม งานต่างๆ ก็คือผลผลิตนั้นเองว่าเป็นไปตามที่ตั้งเป้าหมายเอาไว้หรือไม่จำนวนที่ดำเนินการจริงตามที่ได้กำหนดไว้เท่าไร จำนวนที่ไม่สามารถดำเนินการได้มีจำนวนเท่าไร สามารถอธิบายได้ตามหลักประสิทธิภาพ (Efficiency) ของการพัฒนาท้องถิ่นตามอำนาจหน้าที่ที่ได้กำหนดไว้ 2) วิเคราะห์ผลกระทบ/สิ่งที่กระทบ (Impact) โครงการที่ดำเนินการในเชิงปริมาณ (Quantitative)	10	
3. การประเมินผลการทำงาน แผนพัฒนาท้องถิ่นไปปฏิบัติในเชิงคุณภาพ	1) การประเมินประสิทธิผลของแผนพัฒนาในเชิงคุณภาพคือการนำเอาเทคนิคต่างๆ มาใช้เพื่อวัดว่าภารกิจ โครงการ กิจกรรม งานต่างๆ ที่ดำเนินการในพื้นที่นั้นๆ ตรงต่อความต้องการของประชาชนหรือไม่และเป็นไปตามอำนาจหน้าที่หรือไม่ ประชาชนพึงพอใจหรือไม่ สิ่งของ วัสดุ ครุภัณฑ์ การดำเนินการต่างๆ มีสภาพหรือลักษณะถูกต้อง ครบถ้วน สามารถใช้การได้ตามวัตถุประสงค์หรือไม่ ซึ่งเป็นไปตามหลักประสิทธิผล (Effectiveness) ผลการปฏิบัติราชการที่บรรลุวัตถุประสงค์และเป้าหมายของแผนการปฏิบัติราชการตามที่ได้รับงบประมาณมาดำเนินการ รวมถึงสามารถเทียบเคียงกับส่วนราชการหรือหน่วยงาน 2) วิเคราะห์ผลกระทบ/สิ่งที่กระทบ (Impact) โครงการที่ดำเนินการในเชิงคุณภาพ (Qualitative)	10	
4. แผนงานและยุทธศาสตร์การพัฒนา	1) วิเคราะห์แผนงาน งาน ที่เกิดจากด้านต่างๆ มีความสอดคล้องกับยุทธศาสตร์ขององค์กรปกครองส่วนท้องถิ่นในมิติต่างๆ จนนำไปสู่การจัดทำโครงการพัฒนาท้องถิ่นโดยใช้ SWOT Analysis/ Demand ( Demand Analysis) / Global	10	

	Demand/Trend หรือหลักการบูรณาการ (Integration) กับองค์กรปกครองส่วนท้องถิ่นที่มีพื้นที่ติดต่อกัน		
	2) วิเคราะห์แผนงาน งาน ที่เกิดจากด้านต่างๆ ที่สอดคล้องกับการแก้ไขปัญหาความยากจน หลักประชารัฐ		

ประเด็นการพิจารณา	รายละเอียดหลักเกณฑ์	คะแนนเต็ม	คะแนนที่ได้
5. โครงการพัฒนา	<u>ควรประกอบด้วยข้อมูลดังนี้</u> เป็นโครงการที่มีวัตถุประสงค์สนองต่อแผนยุทธศาสตร์การพัฒนาขององค์กรปกครองส่วนท้องถิ่นและดำเนินการเพื่อให้การพัฒนาบรรลุตามวิสัยทัศน์ขององค์กรปกครองส่วนท้องถิ่นที่กำหนดไว้ ชื่อโครงการมีความชัดเจน มุ่งไปเรื่องใดเรื่องหนึ่ง อ่านแล้วเข้าใจได้ว่าจะพัฒนาอะไรในอนาคต	60 5	
5.1 ความชัดเจนของชื่อโครงการ			
5.2 กำหนดวัตถุประสงค์สอดคล้องกับโครงการ	มีวัตถุประสงค์ชัดเจน (clear objective) โครงการต้องกำหนดวัตถุประสงค์สอดคล้องกับความเป็นมาของโครงการ สอดคล้องกับหลักการและเหตุผลวิธีการดำเนินงานต้องสอดคล้องกับวัตถุประสงค์ มีความเป็นไปได้ชัดเจน มีลักษณะเฉพาะเจาะจง	5	
5.3 เป้าหมายผลผลิตโครงการมีความชัดเจนนำไปสู่การตั้งงบประมาณได้ถูกต้อง	สภาพที่อยากให้เกิดขึ้นในอนาคตเป็นทิศทางที่ต้องไปให้ถึงเป้าหมายต้องชัดเจน สามารถระบุจำนวนเท่าไร กลุ่มเป้าหมายคืออะไร มีผลผลิตอย่างไรกลุ่มเป้าหมายพื้นที่ดำเนินงาน และระยะเวลาดำเนินงานอธิบายให้ชัดเจนว่าโครงการนี้จะทำให้ไหนเริ่มต้นในช่วงเวลาใดและจบลงเมื่อไร ใครคือกลุ่มเป้าหมายของโครงการหากกลุ่มเป้าหมายมีหลายกลุ่มให้บอกชัดเจนไปว่าใครคือกลุ่มเป้าหมายหลักใครคือกลุ่มเป้าหมายรอง	5	
5.4 โครงการมีความสอดคล้องกับแผนยุทธศาสตร์ 20 ปี	โครงการสอดคล้องกับ (1) ความมั่นคง (2) การสร้างความสามารถในการแข่งขัน (3) การพัฒนาและเสริมสร้างศักยภาพคน (4) การสร้างโอกาสความเสมอภาคและเท่าเทียมกันทางสังคม (5) การสร้างการเติบโตบนคุณภาพชีวิตที่เป็นมิตรต่อสิ่งแวดล้อม (6) การปรับสมดุลและพัฒนาระบบการบริหารจัดการภาครัฐเพื่อให้เกิดความมั่นคง มั่งคั่ง ยั่งยืน	5	
5.5 เป้าหมาย (ผลผลิตของโครงการ) มีความสอดคล้องกับแผนพัฒนาเศรษฐกิจและสังคมแห่งชาติ	โครงการมีความสอดคล้องกับแผนพัฒนาเศรษฐกิจและสังคมแห่งชาติ ฉบับที่ 12 โดย (1) ยึดหลักปรัชญาของเศรษฐกิจพอเพียง (2) ยึดคนเป็นศูนย์กลางการพัฒนา (3) ยึดวิสัยทัศน์ภายใต้ยุทธศาสตร์ชาติ 20 ปี (4) ยึดเป้าหมายอนาคตประเทศไทย 2579 (5) ยึดหลักการนำไปสู่การปฏิบัติให้เกิดผลสัมฤทธิ์อย่างจริงจังใน 5 ปีที่ต่อยอดไปสู่ผลสัมฤทธิ์ที่เป็นเป้าหมายระยะยาว ภายใต้แนวทางการพัฒนา (1) การยกระดับศักยภาพการแข่งขันและการหลุดพ้นกับดักรายได้ปานกลางสู่รายได้สูง (2) การพัฒนาศักยภาพคนตามช่วงวัยและการปฏิรูประบบเพื่อสร้างสังคมสูงวัยอย่างมีคุณภาพ (3) การลดความเหลื่อมล้ำทางสังคม (4) การรองรับการเชื่อมโยงภูมิภาคและความเป็นเมือง (5) การสร้างความเจริญเติบโตทางเศรษฐกิจและสังคมอย่างเป็นมิตรกับสิ่งแวดล้อม (6) การบริหารราชการแผ่นดินที่มีประสิทธิภาพ	5	
5.6 โครงการมีความสอดคล้อง	โครงการมีลักษณะหรือสอดคล้องกับการปรับเปลี่ยนโครงสร้างเศรษฐกิจไปสู่ Value-Based Economy หรือเศรษฐกิจที่ขับเคลื่อนด้วย	5	

<p>กับ Thailand 4.0</p>	<p>นวัตกรรมทำน้อย ได้มากเช่น (1) เปลี่ยนจากการผลิตสินค้า โภคภัณฑ์ ไปสู่สินค้าเชิงนวัตกรรม (2) เปลี่ยนจากการขับเคลื่อนประเทศด้วยภาคอุตสาหกรรม ไปสู่การขับเคลื่อนด้วยเทคโนโลยี ความคิดสร้างสรรค์ และนวัตกรรม (3) เปลี่ยนจากการเน้นภาคการผลิตสินค้า ไปสู่การเน้นภาคบริการมากขึ้น รวมถึงโครงการที่เติมเต็มด้วยวิทยาการ ความคิดสร้างสรรค์ นวัตกรรม วิทยาศาสตร์ เทคโนโลยี และการวิจัยและพัฒนา แล้วต่อยอดความได้เปรียบเชิงเปรียบเทียบ เช่น ด้านเกษตร เทคโนโลยีชีวภาพ สาธารณสุข วัฒนธรรม ฯลฯ</p>		
-------------------------	--	--	--

<p>ประเด็นการพิจารณา</p>	<p>รายละเอียดหลักเกณฑ์</p>	<p>คะแนนเต็ม</p>	<p>คะแนนที่ได้</p>
<p>5. โครงการพัฒนา (ต่อ) 5.7 โครงการสอดคล้องกับยุทธศาสตร์จังหวัด</p>	<p>โครงการพัฒนาท้องถิ่นมีความสอดคล้องกับหัวขั้วระยะเวลาของแผนพัฒนาจังหวัดที่ได้กำหนดขึ้น เพื่อขับเคลื่อนการพัฒนาท้องถิ่นเสมือนหนึ่งการขับเคลื่อนการพัฒนาจังหวัด ซึ่งไม่สามารถแยกส่วนใดส่วนหนึ่งออกจากกันได้ นอกจากนี้โครงการพัฒนาท้องถิ่นต้องเป็นโครงการเชื่อมต่อหรือเดินทางไปด้วยกันกับยุทธศาสตร์จังหวัดที่ได้กำหนดขึ้นที่เป็นปัจจุบัน</p>	<p>5</p>	
<p>5.8 โครงการแก้ไขปัญหาความยากจนหรือการเสริมสร้างให้ประเทศชาติมั่นคง มั่งคั่ง ยั่งยืนภายใต้หลักประชารัฐ</p>	<p>เป็นโครงการที่ดำเนินการภายใต้พื้นฐานความพอเพียงที่ประชาชนดำเนินการเองหรือร่วมดำเนินการ เป็นโครงการต่อยอดและขยายได้ เป็นโครงการที่ประชาชนต้องการเพื่อให้เกิดความยั่งยืน ซึ่งมีลักษณะที่จะให้ท้องถิ่นมีความมั่นคง มั่งคั่ง ยั่งยืน เป็นท้องถิ่นที่พัฒนาแล้วด้วยการพัฒนาตามปรัชญาของเศรษฐกิจพอเพียง</p>	<p>5</p>	
<p>5.9 งบประมาณมีความสอดคล้องกับเป้าหมาย (ผลผลิตของโครงการ)</p>	<p>งบประมาณโครงการพัฒนาจะต้องคำนึงถึงหลักสำคัญ 5 ประการในการจัดทำโครงการได้แก่ (1) ความประหยัด (Economy) (2) ความมีประสิทธิภาพ (Efficiency) (3) ความมีประสิทธิภาพ (Effectiveness) (4) ความเหลื่อมล้ำในการพัฒนาท้องถิ่น นำไปสู่ความยุติธรรม (Equity) (5) ความโปร่งใส (Transparency)</p>	<p>5</p>	
<p>5.10 มีการประมาณการราคาถูกต้องตามหลักวิธีการงบประมาณ</p>	<p>การประมาณการราคาเพื่อการพัฒนาต้องให้สอดคล้องกับโครงการถูกต้องตามหลักวิชาการทางช่าง หลักของราคากลางราคากลางท้องถิ่น มีความโปร่งใสในการกำหนดราคาและตรวจสอบได้ในเชิงประจักษ์</p>	<p>5</p>	
<p>5.11 มีการกำหนดตัวชี้วัด (KPI) และสอดคล้องกับวัตถุประสงค์และผลที่คาดว่าจะได้รับ</p>	<p>มีการกำหนดดัชนีชี้วัดผลงาน (Key Performance Indicator : KPI) ที่ สามารถวัดได้ (measurable) ใช้บอกประสิทธิผล (effectiveness) ใช้บอกประสิทธิภาพ (efficiency) ได้ เช่น การกำหนดความพึงพอใจ การกำหนดร้อยละ การกำหนดอันเกิดจากผลของวัตถุประสงค์ที่เกิดขึ้นสิ่งที่ได้รับ (การคาดการณ์ คาดว่าจะได้รับ)</p>	<p>5</p>	

5.12 ผลที่คาดว่าจะได้รับ สอดคล้องกับวัตถุประสงค์	ผลที่ได้รับเป็นสิ่งที่เกิดขึ้นได้จริงจากการดำเนินการตามโครงการพัฒนา ซึ่งสอดคล้องกับวัตถุประสงค์ที่ตั้งไว้ การได้ผลหรือผลที่เกิดขึ้นจะต้องเท่ากับวัตถุประสงค์หรือมากกว่าวัตถุประสงค์ซึ่งการเขียนวัตถุประสงค์ควรคำนึงถึง (1) ความเป็นไปได้และมีความเฉพาะเจาะจง ในการดำเนินงานตามโครงการ (2) วัดและประเมินผลระดับของความสำเร็จได้ (3) ระบุสิ่งที่ต้องการดำเนินงานอย่างชัดเจนและเฉพาะเจาะจงมากที่สุด และสามารถปฏิบัติได้ (4) เป็นเหตุเป็นผล สอดคล้องกับความเป็นจริง (5) ส่งผลต่อการบ่งบอกเวลาได้	5	
<b>รวมคะแนน</b>		<b>100</b>	

### 7. การวัดผลในเชิงปริมาณและเชิงคุณภาพ

โดยใช้รูปแบบเชิงพรรณนา ซึ่งสามารถแสดงได้ทั้งการอธิบายเชิงสถิติรูปภาพกราฟข้อมูลต่างๆ จาก

7.1 ใช้แบบสำหรับการติดตามและประเมินผลเชิงปริมาณและคุณภาพ

(1) แบบตัวบ่งชี้การปฏิบัติงาน (Performance Indicators)

(2) แบบบัตรคะแนน (Scorecard Model) แบบบัตรคะแนน หรือ Scorecard Model ของ Kaplan

& Norton

(3) แบบมุ่งวัดผลสัมฤทธิ์ (Result Framework Model (RF))

(4) แบบเชิงเหตุผล (Logical Model) ตัวแบบเชิงเหตุผล หรือ Logical Model

(5) แบบวัดกระบวนการปฏิบัติงาน (Process Performance Measurement System (PPMS)) ระบบการวัดกระบวนการปฏิบัติงานหรือ PPMS

(6) แบบการประเมินโดยใช้วิธีการแก้ปัญหาหรือเรียนรู้จากปัญหาที่เกิดขึ้นหรือ Problem-Solving Method

(7) แบบการประเมินแบบมีส่วนร่วม (Participatory Methods)

(8) แบบการประเมินผลกระทบ (Impact Evaluation)

(9) แบบการประเมินความเสี่ยง (Risk Assessment Model)

(10) แบบการประเมินตนเอง (Self-assessment Model) และ

(11) แบบอื่นๆ ที่องค์กรปกครองส่วนท้องถิ่นกำหนดขึ้น ทั้งนี้ต้องอยู่ภายใต้กรอบตามข้อ (1)-(10) หรือเป็นแบบผสมก็ได้

7.2 เชิงปริมาณ (Quantity) คุณภาพ (Quality) ผลที่ได้จริงๆ คืออะไรค่าใช้จ่าย (Cost) เวลา (Time) เป็นไปตามที่กำหนดไว้หรือไม่

7.3 ประชาชนได้ประโยชน์อย่างไรหรือราชการได้ประโยชน์อย่างไร

7.4 วัดผลนั้นได้จริงหรือไม่ หรือวัดได้เท่าไร (Key Performance Indicators : KPIs)

7.5 ผลกระทบ (Impact)

#### 4. ข้อเสนอแนะในการจัดทำแผนพัฒนาท้องถิ่นในอนาคต

##### 4.1 ผลกระทบนำไปสู่อนาคต

1. เกิดการพัฒนาที่ล่าช้าเพราะการดำเนินงานต่างๆ ขององค์กรปกครองส่วนท้องถิ่นต้องผ่านกระบวนการหลายขั้นตอน สลับซับซ้อน
2. ประชาชนอาจเกิดความเบื่อหน่ายกับกระบวนการจัดทำแผนที่มีความยุ่งยากมากขึ้น
3. ปัญหาอาจไม่ได้รับการแก้ไขอย่างตรงจุดเพราะข้อจำกัดของระเบียบกฎหมายที่ทำให้ยากและบางเรื่องอาจทำไม่ได้

##### 4.2 ข้อเสนอแนะ ผลจากการพัฒนา

- 1) การจัดทำแผนพัฒนาท้องถิ่นสี่ปีควรพิจารณาใช้แผนยุทธศาสตร์การพัฒนามาเป็นกรอบในการจัดทำแผนพัฒนาท้องถิ่นสี่ปีและให้มีความสอดคล้องกัน
- 2) การจัดทำแผนพัฒนาท้องถิ่นสี่ปีควรพิจารณางบประมาณและคำนึงถึงสถานการณ์คลังในการพิจารณาโครงการ/กิจกรรม ที่จะบรรจุในแผนพัฒนาท้องถิ่นสี่ปี
- 3) ควรเร่งรัดให้มีการดำเนินโครงการ/กิจกรรม ที่ตั้งในข้อบัญญัติงบประมาณรายจ่ายให้สามารถดำเนินการได้ในปีงบประมาณนั้น
- 4) องค์การบริหารส่วนตำบลควรพิจารณาตั้งงบประมาณให้เพียงพอและเหมาะสมกับภารกิจแต่ละด้านที่จะต้องดำเนินการ ซึ่งจะช่วยลดปัญหาในการโอนเพิ่ม โอนลด โอนตั้งจ่ายรายการใหม่

\*\*\*\*\*